عالیمجان ئیبراهیمف.

4638
A3314

تاتارلار ئاراسندا

ريۋاليوتسييه حەرەكەتلەرێ.

برنچێ بولك.

(1905)

تاتارستان دەولەت نەشرییاتێ باسماسێ.
قازان، 1925نچێ یل.

TÜRK TARİH KURUMU
KÜTÜPHANESİ

Казань
3-я Гостипография имени „КАМИЛЬ ЯКУБ“
Госиздата Т С С Р.
Тукаевская 37, 1925 г.
Татглавлит № 2436
Тираж 4000 экз.

باشلانغچ.

I – برنچی ربۋالیوتسییەدە، ئەلی یاگا ئوسب کیلە توراغان یەش تاتار پرالیتاریاتی ئوزئنڭ برنچی ئادملارن ئاتلادی، ئانڭ ئالدنغی ئیلیمینتلاری باشقا میللەت ئشچئلەری بلەن برگە، بر سافدا ،تورب، سامادیرژاۋییاغا قارشی سوغشدئلار؛ ،شول نیگزدە تاتار تلندە مارکسیزمنڭ برنچی ئورلقلاری تبشئلب چقدئلار - «ئورالچئلار» کبک تاتار سانسییال - دیماکراتییە گرووپپالاری دونیاغا کیلدی.

بولار - برنچی قوزغالولار ئیدی. دوشماننی جیڭب، ،ئول کونلەردە ئوستنلک ئالا ئالمادئلار. لەکین بارلار، کورەش ئوچون باشلاب قوزغالغانلار ئیدی ئیندی.

،مونڭ بلەن یەنەشە تاتار بورژوۋازییەسی (ئالپاوت هەم روحانیلاردان بر ئولش بلەن برلەشب) کیلک ،فرونت رەوشندە ئویشدی. دینی، میللی لوزنگلار ئاستندا «موسلمان ئیتتیفاقی» کبک پارتییەلەر توزب کادیتلارنڭ تاتار بولنگی خزمەتن ئوتەدی.

یوغارئغی ئیکی قووەتنڭ ئورتاسندا، نیگزسز، توبسز بولغان حەلدە، شاو شونی، غاوغا هەم سوگشلەرنی بیک زوردان کوتەرب، واق بورژوۋازییە سانسییالیزئمی گرووپپالاری، قاینیاشب یوردئلەر. «تاڭ» چئلار، «دوما»چئلار، «ئیسلاح» چئلار دیگەن کبک تارماقلارغا بولنگەن ،بو بەندەلەر، سوزدە ئوزلەرن «سانسییالیست» دیب ئاتادئلار: لەکین توب ئاسلدا بولار فییادالیزم قالدقلارئنا قارشی کورەشوچی تاتار بورژوۋازییەسئنڭ ،سول قانات رادیکال فراکسییەلەرندەن باشقا نەرسە توگللەر ئیدی. ،بو کیلک ئوچ ئاغمغا باشقا تاتار ئچندەگی ئیجتیماعی قاتلاولاردان ئیلک ،ئوڭ قانات ئیسکی فییادال قالدقلاری «تاتار قارا گروهلار» رەوشندە ئایئرم بر ساف ،،ولب، ئویئشرغا ئازابلاندئلار. بولار تاتارلاردان ئیسکی تەرتیبنی یاقلاوچئلار سیفاتی بلەن کورەش مەیدانئنا چقدئلار. ئوزلەرنئە مانبوعات ،تودئرو بلەن گنە قالمیچا، ،روس قارا گروهلاری بلەن برگەلەب، پاتشا سورەتن کوتەرب، ئوراملاردا دیمانستراتسییا یاساوغاچا بارب جیتدئلەر.

قسقاسی، 1905 نچی ،یل حەرەکەتلەری تاتار حالقی ئچندە ئلکەن ئیجتیماعی - ئیقتیسادی توپراق ئچندە ئاقرلاب جیتئشب کیلگەن قارشلقلارنی

مەعلوم سەیەسی قالپلارعا سالدی. ئیجتیماعی قاتلاولارنڭ هەر برن ،سینفی-سەیەسی ئویشماسی، ئـایرم پراگرامماسی بلەن كورەش دونیاسنا چعاردی. برنچی ریۋالیوتسییەدە تاتارلارنڭ نیلەر كیچرگەنلەرن تیكشرگەندە ئیڭ نق توقتالناچاق مامینتلارنڭ برسی ئەنە شولاردر.

II – برنچی ریۋالیوتسییە تاتار حالقننڭ مەدەنی ئوسووی تاریحندا نیندی رول ئویناعانلغن كوزدەن كیچرو – ،ئول یوعاری ،سینفی حەللەرنی ئـاچق ئاكلاو ئوچن كیك جیرلك (فون) حزمەتن ئوتەر، شوكار بولشلق كورسەتر.

XIX نچی یوزنڭ ،سوڭعی یـارتسندان ئالب ئوق تاتارلار ئاراسندا بر ئویانو، بر ریفورماچلق حەرەكەتی باشلانعان ئیدی. تلدە، ئەدەبیاتدا، عائیلەدە، ئوقو-ئوقتو هەم باشقا ئشلەردە ،بو حەرەكەتنڭ دولقنی سیزلە ئیدی. لەكین سامادیرژاۋییا، ئوزننڭ پراۋاسلاۋییا هەم ۋیلیكاروساق پەردەسنە قابلانعان میللی جەبرچلك سەیـەسەتی بلەن ،ئول ریفورما قوزعالشلارن ،بووب تورا ئیدی. بیشنچی ،یل، مەدەنی-فیكری كوتەرلشنی توقتاتب تورعان ئەنە ،شول قارا تاشنی یارعالادی، بویەنی جیمرب جیبەردی. تاتار ئچندە بایتاقدان كیلگەن ئیسكی ریاكسییە بلەن ریفورماچلق كورەشنڭ نەتیجەسن تیزلەتدی، تاتار ،تورمشننڭ ئچندە ئوزننڭ ئیقتیسادی-ئیجتیماعی توپراعندا جیتشب كیلگەن ئورلقلارعا ئوسب چەچەك ئاتارعا مومكینلك بیردی. تاعی ئاچعراق ئەیتكەندە، برنچی ریۋالیوتسییە تاتار حالقننڭ فیكری-مەدەنی تـاریحندا ، تورمشننڭ مەعلوم بر باسقچقا كوتەرلو ئوچن بولعان كورەش پراتسیسلارن جیكلەیتدی، تیزلەتدی، تیرەنەیتدی، ،ئول كوتەرلشكە بولشلق یاسادی.

منە ،بو – ئایروچا قاراب ئوتلەچەك مامینتلارنڭ ئیكنچەسی ،بولر.

III – لەكین تاتارنڭ مەدەنی حەرەكەتی بلەن ،سینفی كورەشنە برنچی ریۋالیوتسییەنڭ تەئسیر دەرەجەسن دورست ئولچەر ئوچن، ریۋالیوتسییە ئالدندان تاتارنڭ مەدەنییەت هەم ئیقتیساد باسقچلارندان قایوسندا، نیندی حەلدە، بولعانلغن كوزدەن كیچررگە كیرەك. موندان باشقا مەسئەلە ،تولی ئاچلا ئالمایاچاق.

بوتن روسییە ئولچەونچە ئالعاندا، 7 – 1905 نچی یللار ریۋالیوتسییەسندە بوتن حەرەكەتنڭ نیگز یولباشچی قووەتی – پرالیتارییات ،بولدی. ئوزننڭ ئالپاوتقا قارشی كورەشندە جیڭب چعا ئالو ئوچن كرەستییەنلەر، ریۋالیوتسییەنیر ئشچی ،سینفنی یاقلارعا – سامادیرژاۋییاعا قارشی سوعشدا بر فرونت ،بولب باررعا تییشلی ئیدی. بورژوازییە ئیسە، پاتشانڭ حوقوقن بر ئاز چیكلەو توروندا سوز سویلەو، جیییلشدا قارار چعارو دەرەجەسندەن كوب ئوتمەدی. ریۋالیوتسییەنڭ تیرەنەیب باروون كورگەچ، پرالیتارییات بلەن كرەستییەنگە

قارشی، ریاکسییه بلەن کیلشو یولن ئزلی باشلادی. ۋیلیکاروسلار ئچنلەگنە توگل، حالقنڭ 56,7 % روسقا بانقا بولعان کیك ئیمپەریەنڭ هەممە حالقلارندا دیمەرلك توب سزق ئەنە شونڭ بوینچاراق باردی. لەکین تشقی قالب بیك تورلچە ئیدی، میللی - سەیەسی پراگراماە هەر حالقنڭ ئیقتیسادی حالنە قاراب، باشقا - باشقا بولدی. کاپیتالیزم باسقچندا توب روسیەدەن یوعاری تورعان فینلاندییە. پولشە، لاتۋییە بوتنلەی ئایرلو یاکی فیدیراتسییەنیگزندە ئافتانومییە ئالونی، بوتن روسییەگە چەچالگەن سەودە، واق هونەر وەکیللەری بولعان یەهود میللەتچلەری میللی، مەدەنی موختارییەتنی ئوزلەرنە لوزم ئیتب کوتەرسەلەر، قازاعستان، تورکستان کبك، یاقوت کبك ئولکەلەر هیچ بر تورلی ئایرم میللی پراگراما بلەن چقمادلار؛ باشقالارنڭدا تلەکلەری، تاکتیکالاری - ئوزلەرنڭ تورمشلارنڭ دەرەجەسنە قاراب بولدی. بز تیکشرە تورعان تاتار حالقی ئیسە، تاعی بوتەنچەرەك پازیتسییە ئالدی؛ ریۋولیوتسییە ئانڭ ئالدنا نگلەرنگندەن ئایرم مەسئەلەلەر قویدی. منە بو مامینتلارنی ئاچق کورە ئالو ئوچن - تاتارنڭ ریۋالیوتسییەگە نیندی حالدە کیلب کرگەنلگن کوزدەن کیچرو کیرەك. تاکی 7 - 1905 نچی یللارداعی حەرەکەتنڭ تشقی رەوشلەرن ئاڭلارعا یول ئاچلسن.

IV - برنچی ریۋالیوتسییەدەگی یول حەرەکەتلەردەن، کورەشلەردەن نیندی نەتیجە قالدی؟ بو یللاردا تاتار ئوزنڭ قایسی باسقچن کیچدی؟ ئیك ئاحر یارب تیکشرلگەن ماتیریاللاردان منە شول سورااولارعا جاواب چعاررعا کیرەك. ئەسەر باشلچا منە شول مامینتقا توقتایاچاق.

V - یوعارعی تیکشرنولەر ئوچن ماتیریاللارنڭ ئیك باشلچا ئولشی ژاندارمیرییە، ئاحرانکا هەم گوبیرناتورنڭ یەشرن ئوستەلی ئارحیۋلارندان، شول زاماندا چعب دا کوبی تیبلعان، یاکی یاندرلعان کیتابلاردان، گەزیتەلەردەن یەشرن باسما پراکلاماتسییەلەردان، ئایرم کشلەرنڭ حاتلارندان هەم باشقا شولار کبك برنچی قول نەرسەلەردەن ئالندی. تاتارستان توگل، بەلکی تاتار حالقی بوتن کوینچە، بر میللی ساستاف حالنچە قالدی. لەکین مەدەنی یاقدان دا، سینفی قانلاولارنڭ یوینشووی یاعندان دا، توب ئوزەك قاران بولعانعا، ماتیریاللارنڭ کوبرەگندە ئورتا ئیدل تیرەسی یورتلچەك. بوتەنلەر. شوکار ئیەرتلەچەك. باشقا توبەکلەرنڭ، تارماقلارنڭ حەرەکەتلەری توردا ئەلبەتتە بیك قیممەتلی ئەیبرلەری بولرعا موکبن، لەکین یول توب ئیجتیماعی پرینسیپلارنی، بیلگلەوگە تەئسیر قلماس، تیك حەرەکەتنڭ بر یرماعن، کیکرەك ئاچارعا یاردەم گنە ئیتەر.

برنچی باب.

ریۋالیوتسیيەدەن ئلككی حەللەر.

7 - 1905 نچی یللاردا تاتارلار ئچندە بولعان حەرەكەتلەرنك، كۆرەشلەرنك نامرلارن، نیگزلەرن تابار ئوچن، ئالارنك مەعلوم قالبلارعا سالئنولارئنك سەبەبن ئاڭلار ئوچن تاتار حالقینك، ئول برنچی ریۋالیوتسیيەدەن ئلك بولعان حەللەرن كوزدەن كیچرر گە تلەنسە، باشلئچا توبەنگی مامینتلارعا توقتالرعا كیرەك بولاچاق.

I - ئیسكی روسیە ئیمپیریيەسی ئچندە تاتار حالقئنك توتقان ئورنی، حەلی.

II - تاتارنك ئوز ئچندە سینفی قارشلقلار هەم ئیجتیماعی قاتلاولار.

III - ریۋالیوتسیيەگە حەزرلك نیچك بولدی؟

I

ئیسكی روسیە ئیمپیریيەسی ئچندە تاتارلار.

تاتارلار ئیسكی مەسكەو روس سەودە كاپیتالئنك كونچەمشقا تابا حەرەكەت یولندا ئیك برنچی ئوچراشب، ئیك ئلك جیكلگەن، قان، ئولم ئچندە ئیك ئلك روسیەگە ئالنعان حالقلارنك برئدر. XVI نچی یوزدەن ئالب، ئیكی ئارادا قاتناش ئەلی دوستلق، ئەلی دۆشمانلق كوزلەرن كیچرب كیلدی. ئەمما XX نچی یوزگە كرگەندە بو ئولكەنك كالانیزاتسیيەسی ئەللە قایچان ئوق تەمام ئیتلگەن، تاتارنك مەحكومیيەتی بوتن مەعنەسی بلەن بولب بتكەن ئیدی ئیندی:

ئا - تاتار ئیگنچلەری یاحشی، كوب فایدالی جیرلەرندەن ۋولگا، كاما (چولمان) كبك زور سو بویلارندان، شەهەرلەرگە یاقن زور تابشلی ئورنلاردان ئەللە قایچان ئوق قوولب، شەهەردەن، یولدان، یلعالاردان یراق ناچار جیرلەرگە ئورنلاشب، ئلككی توپراقلارن بوتنلەی ئونتب ئوق بتكەنلەر، تیك روس ئالپاوت ئیمینیيەلەرندە ساقلانعان قایبر ئلككی ئیسملەرگنە بورن بو جیرلەرنك كمنكی بولعانن كورسەتەلەر.

ب - بردەن تورلى ئىقتىسادى چارالار ئارقاسىدا، ئىكىنچىدەن پېتر I هەم ئەبى پادشا واقىتلارىدا ئىدارەلەرگە بولگەندە توققان ئوسال پلان بوينچا ئۆلكەنىڭ تۈب خالقى بولغان تاتارلار ئەلكى تاتارستان دەولەتىنىڭ باش قالاسى قازاندا هەم گوبېرناسىدادا ئەهەممىيەتسىز بر ئازچىلىقدا قالدىرلغانلار ئىدى. (قازان قالاسىدا 19,4% تاتار، قازان گوبېرناسىدا 31% تاتار).

ت - ئىقتىساد هەم ئادمىنىستراتسىيە چارالارى بلەن شولاي زەئىفلەنگەن تاتار خالقىنىڭ سامادېرژاۋىيەگە بويسنوچىلىق تويغىلارىنى تيرەنەيتو، كۈچەيتو ئۈچۈن، «روس بيوروكراتيەسىنە تاتارنىڭ ئوز ئىچىندەن تايانچ بولرلق بر قاتلاو، بر گروه ئادەملەر جيتىشترلدى - «ئويشترىلدى. عيلمى ئاتالما بوينچا، تاتار ئىچىندە فيئوداليزم قالدقلارى ديب ئاتالغان. بو قاتلاونىڭ بر تارماغى تىتىلەي ئيسكى كونچىمش فيئوداللىقىنى بلەن، بۇخارا، ئورتا ئازىيە بلەن باغلانغان روحانىيلار ئىدى. بولار ئوزلەرىنىڭ ئوكازلارى، ميتريكەلەرى، مەچىتدە پادشاغا دوغالارى، بيگنرەكدە ئوسىلەرندە توغان دوخاونى سابرانيەلەرى، موتيلەرى بلەن سامادېرژاۋىيەغا نق ئوقماشقانلار ئىدى. ئول قاتلاونىڭ ئىكنچى تارماغى - تاتار ئالپاوت ميرزالارى هەم بولاردان چققان ئرتلى، واقلى چيناونيكلار، عەسكەرى ئەفيتسەرلەر، گينېراللار كبك، «روس، ياۋروپا مەعريفەتى بلەن قوراللانغانلار ئىدى. مونە «بو «ئوز» ئىچىندەن چعب، ئيكى قاناو ئارقىلى سارىزم بلەن باغلانغان بوغارى ئيكى گروه (روسلاشقان چيناونيك هەم روحانيلار). تاتارستاننىڭ «روس تارافىدان كالانىزاتسىيە ئيتىلوون فيكرى، «روحى تەربىيە بلەن تيرەنەيتەلەر ئىدى. نەتيجەدە تاتار خالقى روسيەنىڭ توب خالقى بلەن بر ئوكابدان سارىزم هەم ئالپاوت قول ئاستىدا ئيزلسە، ئىكنچىدەن «ئول «تاتار بولغانلق» ئۈچۈن تاغن بر قات جەبرلەنە ئىدى.

ج - «بو جەبر تورلى زاماندا تورلى رەوشكە كردى. مەسەلەن، ئىۋان گروزنى بيك كوبن تورندان، تورى «سويدردى. چوقندردى، يورتندان، جيرندەن سوردى. ئاندان «سوك پيتر I، يلبزاۋيتا زامانلارندا، مەملەكەتنىڭ كيلنرن ئارتدرو، «روس ئالپاوتنى هەم خريستيان پوپنىڭ تلەگى بلەن ئيسەبلەشو ئۈچۈن، چوقنسا، تاتار كرەستيەفن ئازاد قلو، بولەك بيرو كبك سەيەسەت قوللانب تاتارنىڭ بر كيسەگن ئوزب ئالب، كرەشنلەر ياسادىلار، بر ئاز زامان ئوتكەچ، مەسكەو سەودە كاپيتالى، ياۋروپا چيگندەن ئازيياغا ئوتودە ئورتا ئازيەانىڭ موسلمان خالقلارن قول ئيتودە، موسلمان تاتارنى قورال ياساو، ئىچلەگى «فرونتنى بتىرو ئۈچۈن ئەبى پادشا زاماندان ئالب، بر ئاز دينى ئير كنلكلەر بيردىلەر.

XIX نچی یوزنك ئورتالارندان ،سوك، روسیەنك مەعاوم ریفورمالاری ئوكابندان یاكا زامانعا قاراتب یاكا جرلار باشلاندی. ئادمینیستراتسیيه یولی بلەن توگل، مەعریفەت، تەربییه ،میتودی بلەن، «ئیناروديسلارنی» ،شول جوملەدەن تاتارنی ،جوتو چارالاری - مەشهور ئیلمینسكی لارمەیدانعا چقدی. ئانا تلنده ئیرك بیرمەو، ئوز تلندە، ئوز ئەدەبیاتندا مەدەنییەت تودرتماو، كوز بویاوی ئوچن ئیسكی، قەدیم مەبتك، مەدرەسەلەرنی سافلاو، بارلق دونیا كیرەگی تیك ۋیلیكاروسلق، پراۋاسلاۋییەلق نیگزندەگی مەعریفەت ئارقلی عنا تابلاچاق ئیتب قالدرو - شولای ئیتب ئافرنلاب روسلاشترو ،یولی - «ئیناروديسلار» توروندا عی سەیەسەتنك توب مامینتلاری ئیدی. (،بو سەیەسەتنك قزق جیرلەری كیلب چققالادی: قازاعستانعا تاتار موعەللیمن جیبەروگە بەیلەنەلەر، توركستاندا تاتارعا جیر، ،سو، ،یورت ئالو بوتنلەی یارامی).

ح - ،موندی ئیقتیسادی - مەدەنی، قایبر واقت ئادمینیستراتسیيه چارالاری ئوستننه تاتار ئوچن رەسمی یاكی عەمەلی كیرتەلەر قویلعان ئیدی، قایبر ئوقو یورتلارننك ئیشكلەری تاتارلار ئوچن یابق ئیدی. مەسەلەن، تاتارنك ئوزەگنده، قازاندا، مەعلوم پید اگوگییه ئینستینوتنا كرو ئوچن حریستییان ،بولو شارت ئیتلگەن ئیدی: ئاندا ئوقرعا تلەگەن تاتار بالاسی چوقنرعا تییش! قایبر ئورتا هەم یوعاری مەكتەبلەردە موددەریسلك، پرافیسرلق ئوچن - تاتارلق مانیع بولا ئیدی. حەربی، عەسكەری عالەمدە تاتار، عەدەتدە، پالكوۋنیكالكدەن ئونه ئالمی. حوقوق ئوقنعانلار ئوچن، ئیك ،زور دەرەجە - پراكوروعا ئیبدەشلك، ئاندان یوعاری منه ئالمی.

تاعی ،شوندی بیك كوب تورلاردا، تاتارحالقی، باشقا ئیناروديسلار بلەن برگە، یاكی تیك ئوزی ئایرم حەلدە، بیك كوب تورلی جەبرلەر ئاستندا ،بولدی. كوب نەرسەدەن قانون، ئادمینیستراتسیيه یاكی تیك عەدەت بوینچا، ئانك حوقوقلاری چیكلەنگەن ئیدی. یوزیللاربوینچا توقتاوسز دەوام قلنعان ،بو جەبر سەیەسەتی تاتارنك جاننا، قاننا ،شول دەرەجە سكگەن ئیدی، كی یازمش ،شولدر، تەقدیر شولای در، قوتلرعا چارا یوقدر دیگەن كبك قارائومیدسزلكلەر تاتار كوبچلگننك باشن قابلاعان ئیدی.

بیشنچی ،یل ریۋالیوتسیيەسننه بز منه ،شول حەللەر ئارقلی كیلدك.

II

تاتارلار ئاراسندا ئیجتیماعی قاتلاولار هەم سینفی قارشلقلار.

تاتارلار ئاراسنداعی سینفی قارشلقلارنڭ، ئیجتیماعی قاتلاولارنڭ تشقی یاقدان بایتاق ئایرم حاسییەتلەری بار. بولار ئانڭ تاریحی یازمشندان شولای بولدلار.

ئا) یوعارندا ئەیتلگەنچە، تاتارلار روسییەگە ئیڭ ئلك سوعشب ئالنعان حالقلارنڭ برسی. جاعرافی یاقدان قاراعاندا بز روسییەنڭ ئوزەگندە دییەرلك دەرەجەدە ئچدە بز، مونداندا ببگنرەك کیك تاریح ئولچەوندە ئالعاندا، بو ئیکی جەمعییەت ئوزلەرنڭ مەدەنی ـ ئیقتیسادی ئوسوباسقچلاری بویىنچا XVIII نچی یوزلەرنڭ ئاحرلارنناچا بر دەرەجەدە دییەرلك بولدلار. مونڭ ئارقاسندا برنڭ ئیکنچیسنگە تەئسیری کوچلی بولوعا حەزرلك یاسالدی. زامانلار ئوتکەن سایین بو تەئسیرنڭ کوچی ئارتا باردی. شول سەبەبلەن کیك روسییە ئیمپیریەسندەگی حەللەر بزدەگی سینفی قارشلقلارنی تیرەنەیتو، ئیجتیماعی قاتلاولارنڭ ئوسولەرن یاکی بتولەرن تیزلەتو کبك مەسئەلەلەردە بیك نق رول ئوینادلار، لەکین بو ئیکی جەمعییەتنڭ مونەسەبەتی، ئاندان ئوق کبك، توبەندەگی سرق بویىنچا تورعنا توگل، بیك بورعالانب بیك تورلچە باردی. قازان جیمرلگەچ، باشدا جیر، سووی تالانب، قاتی ئیمگەنب تاشلانعان تاتارفیادال ئالپاوت ئاریستاکراتییەسی ئازوافت ئوتوگە مەسکەو بلەن کیلشب، XVII نچی یوز بویىنچا، کریمل سارایلارندا روس بایارلاری بلەن بردەرەجەدە قەدر، حورمەتکە ئیرشدلەر، زور ئورنلار، بایلقلار ئالدلار. کیرەکسە چوقنب دیندەش بولدلار. روسییەنی کیڭەیتو ئوچن چیتلەر بلەن بولعان سوعشلاردا، شولای ئوق کرەستیینڭ یاکی روسقا باشقا حالقلارنڭ چووالولارن باسقان واقتلاردا مەسکەو عەسکەرنڭ ئالعی سافندا تورب، روس بایاری بلەن برگە تەحتنی ساقلاو ئوچن قان توکدلەر.

XVIII نچی یوزنڭ دەووەلگی یارتلارندا، پیتر I، یلیزاویتا، ئاننازامانلارندا بو تاتار ئاریستاکراتیاسنڭ مەسکەو سارایندا ئولچەوی حیکمەلەیە باشلاسادا، ئەبی پادشا واقتلارندان ئالب، روسییە سەودە کاپیتالنڭ موسلمان ئورتا ئازییاعا حەرەکەتی کیزوگە قویلعاچ، موسلمان تاتارعا مونەسەبەت یاکادان ئوزگەرە، تاتار میرزاسی ـ روس دوورەنی بلەن بر حوقوقدا ئیتب یاسالا. لەکین بولب

ئۆتکەن ئېمگەنولەردە ئېقتیسادی نیگىزى قاقشاعانلقدان؛ بو حۆقوق تاتار دۆرەنلەرن ئارتق کۆچەیتب جیبەرە ئالمی، بۆلار ئاقرنلاب سینفی حەلسزلەنوگە بایتاق ئیلیمینتلارى سەودە، ساناعانچى بولب ئەیلەنوگە بارالار.

XIX نچى یۆزنك 60نچى یللارداعى ریفورماسى ئالدندا تاتار ئالپاوتى قولندا تاتار کرەستییەن قولى - کرپاستنیگى شۆبەسز بار ئیدى، لەکین تاتار جەمعییەتندە بو تاتار ئالپاوت دۆرەن سینفننك رولى زورنوگل ئیدى ئیندى. XX نچى یۆزگە کرگەندە، بۆلار ئاراسندا، ئۆزلەرننك سامادیرژاوبیەگە زور تاریحی حزمەتلەرى بوینچا پیتربورع سارایلارنا یاقن تورعان (سرتلانفلار، گینیرال چینگزلەر، تەفکیلفلەر، شەیح عەلییفلەر کبك) ساق فییادال تیپ فامیلیالار بولسا، تاتار دۆرەن میرزا ئالپاوتننك کبك بر ئۆلشى بۆتنلەی یارلنلانب، مەشهور «چاباتالى میرزا» گروهلارن تودرسالار، ئورتا تیپ حوجالقلى ئیمینیەلەرن سادلى ئالعان بر قاتلاوى (- ئالکینلار، ئاپانایفلار، ئەحتەمفلەر، جانتورینلار کبك گروهلار) ئۆزى جیردەن ئۆرلمەگەن حەلدە «جەمعەت حزمەتى» ئارقىلى کاریرا هەم نایلق ئزلەرگە مەجبور حەلدەلەر ئیدى. بو سۆگعى قاتلاو ئچندەن تاتار بورژوازییەسى حەرەکەتنە قوشلوچلار کوب چقدلار.

ب) - سەودە، سانائات قاتلاوننك یازمشى شوندی ئایرمراق حەلدە کیچردى. بۆلعار، بورنعى قازان ئیللەرى، ئۆز زامانلارى ئۆچن واق هۆنەر بلەن سەودەنك کۆچلى مەملەکەتلەرى ئیدى، لەکین بو ئۆرلقلار یاوروپاداعى کبك تابیعى ئوسب بارا ئالمادلار. تشقى زور هەلاکەتلەر واقت - واقت بۆلارنى قاتى ئیمگەتب، ئشلەن چعارب تاشلادى، یا کی ئوسولەرننە بیك زور کیرتەلەر یاسادى. شولارعا قاراماسدان تاتار سەودە قاتلاوى ئولمەدى. باشدا ژولگانك کۆنباتش هەم کۆنچعش ئاراسندا بەینەلمیلەل زور یوللرعدان، ئۆزننك ئورتا ئازییەگە تل، دین یاقملنعدان فایدالاندى ئاندان سوك تیحنیکانك کونەرقلووى ئارقاسندا، XIX نچى بۆردە، بیگرەکدە ئانك سۆگعى یارتسندان ئالب، دۆنیانك، روسییەنك تورلى ئۆلشلەرى تیمر یوللار بلەن باعلانب، قازان ئۆلکەسى بر یاقداراق قالووى سەبەبلەن، بو رایوننك سەودە، سانائاتدە رولى کیمى باشلاعاچ، روسییەدە قوزعالعان سانائات تەرەققیسى ئچندە تاتار سەودە کاپیتالى ئۆزننك زور قووەتن چیتکە سیبدى. ئۆلکەدەن ئارتق باشقردستان بلەن سبرنى قابلادى هەم ئورتا ئازییا بلەن یاوروپا ئاراسندا کۆنیاقدان تۆنیاقعا هەم کۆنچعشقا تابا ئۆزن بر بوی بولب تزلگەن شەهەرلەردە سەودە ئشلەرى بۆتنلەی دییەرلك تاتارعا کوچدى: ئەسترحان، ئورالسکی، ئورینبورع، ئورسکی،

،نروىسكى، قزليار (پيتراپاول)، سيمىپالات شەھەرلەرى منە ،شول جۆملەدەن
ئىدى. ،بو بۆتن جاعرافى بر بويدان باشقا باشقردستاننىڭ ئۆزەگندەگى ئۇفا
ھەم ئانىڭ ئوبەزلەرى. سبرھەم يراق كۆنچىعشنىڭدا چيتا، حاربين، ۋلاديۋ ستوكقا
چاقلى جيرلەرى تاتار سەودە كاپيتالىنىڭ تارماقلارى، ئاگينتلارى، بولكلەرى
بلەن قاپلاندى، لەكين ،مۆنىڭ ئيڭ كۆچلى جيرلەرى - ئەنە ،شول ئورتا ئازييا
بلەن ياوروپا ئاراسنداعى بويدا، ئايروچا ئورينبورع - قارعالى - ،تروىسكى
كبك ئورنلارندا ،بولدى. تۆركستاننىڭ، بۇحارانىڭ ،يولى بيگنرەكدە قازاعستاننىڭ
قابقاسى بولعانلقدان XIX چى يۆزنىڭ ،سوڭعى يارتىسندا تاتارسەودە كاپيتالى
مۆندا بيك ئشلەدى. كۆرەشدى. لەكين ئانىڭ بوعيردە حەلى نق توگل ئيدى.
ئۆلكە، تۆركستان، بۇحارالار ئالنعانچى، ،ئول مەملەكەتلەرگە تلى، دينى يات
بولعان ،ئورس، يەھود سەودەگەرىنە ،يول يوق ئيدى، ئەمما 60 نچى يللارنىڭ
،بوياعندا، ئورتا ئازييا روسييەنىڭ ،تويى - ملتىعى تارافندان جيڭلگەچ، ئشلەر
باشقاردى - تاتار سەودە كاپيتالى ماناپوليسلقدان كانكوريفت حەلنە قالدى.
،روس، يەھود سەودەگەرىنەدە ،يول ،بولدى. حەزر ئانىڭ قولندا تيك برگنە
ئارتقلق - تل، دين ياقنلىعى بار ئيدى. ،شونىڭ ئارقاسندا ،تول ئازيادا،
بيگنرەكدە قازاعستاندا، باشقالارعا قاراعاندا ئوڭايلى حەلدە ئيدى. لەكين ،بو
ئوڭاياق چى نەرسەنى برنچى واق قولدان ،جيب ،زور بازارعا كينرگەنچەگنە
ئەھەمييەتلى ئيدى. ئاندان ئوتسە، تاعى ،شول مەدەنى دۆنيانىڭ سەودەگەرى
بلەن يارىشو مەجبورييەتى باشلانا ئيدى. ئيكنچى ياقدان تاتار سەودە كاپيتالىنىڭ
،ئول واقتقى حەلى بۆتنلەى ديپەرلك واسيتاچ قنا نيگزلەنگەن ئيدى: ئازييانىڭ
چى مالن ،جيب ئورسقا - ياوروپاعا ئوراتو، مەسكەونىڭ - كۆنباتش نىڭ فابريكاتن
شوندا ئيتب تاراتو ئيدى. ،بو ئوزى بيك فايدالى ئيدى مەسەلەن، XIX
نچى يۆزنىڭ ،سوڭعى يارتىسندا تاتار سەودە كاپيتالى كاروللەرندەن بولعان
مەشھور قازان - ئورنبورع حۆسەينفلەر (عەنى - ئەحمەد بايلار) فيرماسى ،بو
حاقدا ،شوندى بر قزقلى ،سيفر كيتەرە:

1870 نچى يللاردا ئەيبر بەيەسى:

ئازييانىڭ چى نەرسەلەرى.		روسييە نەرسەلەرى	
قازالىدا	ئورينبورعدا	ئورينبورعدا	قازالىدا
فوى تيبرىسى - 45 تيين	90 تيين	تيمر - 2 ،سوم 20 تيين	4 ،سوم
ئيچەك - 5 تيين	30 »	،چويين - 1 ،سوم 90 تيين	6 - 5 ،سوم
جاباعا - 1 ،سوم 50 تيين	4 ،سوم	پيبالا - 7 ،سوم	16 ،سوم
تويە ،جۆنى - 3 ،سوم	5 ،سوم	كيراسين - 1 ،سوم	6 - 4 ،سوم

XIX نچی يوزنك ،سوڭعی يارتسندا تاتار سەودە كاپيتالنڭ بيك نق ئوسب كيتوون ئەنە ،شوندی سيفرلاردان ئزلەرگە كيرەك. چونكی حوسەينفلەر فيرماسنڭ بوحگالتيرييە دەفتەرندەن ئالنعان ،ئول ماتيرييال تاتار سەودە ئيليمينتننڭ تل - دين ئارقاسندا كانكوريەنسييەدە ئوستن چققان ئيك ،زور رايونلاردان برسنڭ حەلن ئاچالار.

تاتار سەودە كاپيتالنڭ بر تارماعی ،شول XIX نچی يوزنك ،سوڭعی يارتسندا روسيیەدە باشلانعان تەرەققيدەن باشقاراق ياق بلەن فايدالاندی. قايچاندر مەسكەو تەحتن بەردەلەوگە حزمەت ئيتسن ئوچن توزلگەن قاسيم حانلعننڭ قالدقلاری بولعان رەزەن ـ حانكيرمان تاتارلارنڭ سەودە كاپيتالی روسيیەدەگی ساناعات ئوسووی ئارقاسندا كوبەيب كيتكەن تيمر يوللاردا ئوزنە كيك مەيدان تابدی - ئلككی ريستارانر تاتارلار حەزر ئوزلەرنڭ كاپيتاللارن دا، ياللی تاتار ئەفيتسيانتلارن دا ئەنە ،شول ياڭا سالنعان تيمر ،يول واكزاللارنڭ بوفيتلارنا، زورايب ئوسب بارعان شەهەرلەرنڭ ريستارانلارنا ئورعتدلار. پايتەحت واكزاللاری، كوباتش هەم كوباق يوللاری شولار بلەن قابلاندی شولای ئيتب. تاتار ئوزەگی قازان، ئوزنڭ ،شول يارم سوننگرەك حەلندە چينك، كەوش كەلەپوش، قومعان، سابن، بر ئاز ما وفاكتورا، بر ئاز كون ئشلەری بلەن بيكلەنبرەك قالسا، ئانڭ باشلچا كوچی حەزر شەكرد - حەلفە ـ موللا مودەررس حەزرلەو، كيتاب باسب تاراتو كەسبنە كيتسە، ،شول ئوزەكدەن چققان تارمافلار، ئوزەك ـ ئاناعا قاراعاندا كوب دەرەجەدە ئالعا ئومتولدلار.

،بو ئوسشنڭ چاماسن ئولچەو ئوچن ئەيترگە كيرەككی، برنچی ريواليوتسيیەنڭ برنچی دولقنلاری ئويانا باشلاعان زامانلاردا، XX نچی يورگە كرگەندە تاتار سەودە كاپيتالی ساتو ـ ئالو بلەن قەنەعەتلەنميچە، ئوزی ئشلەب چعاروعا - ساناعاتكە قول سوزا باشلاعان ئيدی ئيندی.

XVIII نچی يورنك ،سوڭی بلەن XIX نچی يوزنك ئەووەلگی يارتمندا قازان تيرەسندە تاتار قولندا بايتاق زاۋودلار ـ فابريكالار بولسادا، بوتن روسيیە كولەمندە ياڭا تيحنيكا بلەن ساناعاتنڭ كونەرلووی، بيگرەكدە، قازاننڭ ،زور تيمر يوللاردان بر ياقدا قالووی كبك سەبەبلەردەن تاتارداعی ،ئول ساناعات ئشلەری بارا ـ بارا زەعيفلەنگەنلەر ئيدی. لەكين يوعارندا ئەيتلگەنچە، قازان تيرەسندەن چيتكە سيبلگەن كاپيتال، ،شول XIX نچی يوزنك ئورتالارندا كاميل كوچەيب، XX نچی يورگە تابا، ئوزەكدەن ـ قازاندان بيينگرەك تارمافلاردا، سەودەدەن ساناعاتكە تابا ئومتولعالی باشلادی.

برنچی ریۋالیوتسییەنڭ ئالدنعی دولقنلاری قوزعالعان یللاردا، ئازییاعا چیکلەش جیرلەردە ئیت حەزرلەو ئشلەرن، ئچەك زاۋودلارن، ،زور تگرمەنلەرنی قولعا ئالسالار. ئورتاۋولعادا تاتاردان ،زور تیکستیل فابریکانتلاری، (ئاکچورینلار، ئاگیشفلار، دیبیردییف هەم باشقالار) ئورالدا ،زور – ،زور ئالتن پریسکا فیرمالاری (رامییفلار کبك) دۇنیاعا کیلەلەر.

بۇلار بیك نچکە قاتلاو. لەکین ئۇزلەری ئەلبەتتە کۇنباتش یاقلی، یاڭا فیکرلی، تەرەققیچی ئیلیمینتلەردەن ،بولب، سانلارنڭ ئازلعنا قاراماستان، تاتار جەمەعەتی ئچندە برنچی ئسکریپکەنی ئوینارعا تلەولەری سیزلە ئیدی. عاسپرینسکی، فاتیح کەریمی کبك ئالدنعی تاتار لیبیرال بورژووا پییانیرلاری ئۇزلەرنڭ بایتاق حەرەکەتلەرندە بۇلار بلەن باعلی ،بولولاری – ئیتتیفاقی بر نەرسە توگل، بەلکی تابیعی مەجبوری برحەل ئیدی. چۇنکی سەناعەت کاپیتالی بلەن لیبیرالچلق ئاراسندا ئچکی تاریحی یاقناق حۇکم سۇرە.

ت) یوعارنعی (جیرلی، کاپیتاللی) ئیکسپلاتاتر گروهلارنی ئوزجیلکەسندە کوتەرب کیلگەن تاتار کرەستییەنی XX نچی یۇزگە بر بۇتن ،بولب توگل، بەلکی: 1) یارلی – باتراك، 2) بای – کولاك، 3) ئوز کۇچی، ئوز حوجالنعی بلەن کۇن کوروچی، ئورتا تیب کرەستییەنلەر کبك، بربرنە قارشی قاتلاولارعا تەمام یارعالانب بتکەن حەلدە کردی. تاریح بوینچا بز تاتار کرەستییەننڭ رەسمی – حۇقوقی یاقدان ئیکی تۇرلسن کورەبز – برسی یاساقلی کرەستییەنلەر. بۇلار ،روس تاریحندا دەولەت کرەستییەنلەری دیگەنگە کیلە. ئیکنچسی بیك ئیسکی زاماندا (حانلار واقتندا) چورا – «قۇل – چورا» دیب. مەسکەو – پیتربورع قول ئاستنا کرگەچ، کریپاستنیك دیب ئاتالعان کرەستییەنلەر.

XIX نچی یۇزنڭ 60 نچی یللارندان ،سۇڭ، ئول حۇقوقی مامینتلار ئۇزگەرب بارندا ئورتاق کرەستییەن ساسلاۋبیاسنا کردلەر. ،بویاقدان دا، کۇن کورشدە دە بۇلار ،روس کرەستییەنی بلەن بر تیگزرەکلەر ئیدی: 1) دەولەتکە، زیمستۋاعا برگە سالم تولیلەر، 2) سالداتقا برگە ئالنالار، 3) ۋولست سودندا برگە سوقدرلالار، 4) بر ئوك ئورەدنیك، بر ئوك زیمسکی ناچالنیك بۇلار ئۇستندە پادشا ،بولب یۇری، 5) حوجالق تیحنیکاسندادا بۇلار برتۇرلەر دییەرلك: هەر ئیکنسندە ،شوندی ئوق ترما، سابان، سوقا، ئوراق. چالعی، چیبعاچ. ئاربا، چانا، سەنەك، کورەك. بالتا، پچقی هەم باشقاچا ئش قورالاری تیپ بوینچا ئیکنسندە بر چامادادر، 6) حوجالقنڭ نیگز مامینی بولعان ئۇچ باسولق مەسئەلەسندە هەر ئیکنسی بر تۇرلی، 7) ئەگەر ساۋین بلەن ئولچی باشلاسەك، دیسەتینە ئیسەبی یاعندان بولعان ئایرمالاردا ،زور بولماس.

لەكین توب نیگز، تیپ مامینتلاردا مۆندی بر توسلئلك بولسادا، سیفات یاعندان ئالعاندا. یوعارئعی هەممە مامینتلاردا تاتار كرەستییەنی روسنئقندان برئاز ئایرئلا. كالانیزانسییە سەیەسەتی ئارقاسندا تاتار كرەستییەنی شەهەرلەرگە، ،زور یلعالارعا، ئولكەن یوللارعا یاقن جیرلەردەن سورئلب، یاحشی جیرلەر ،روس ئالپاوئتی قولئنا كوچكەنگە، ئلك كربپاستنیك بولعان ،روس كرەستییەنی، تابیعی رەوشدە، ،شول ئالپاوئتئنا یاقن، دیمەك، فایدالی - ئوكایلی جیرلەرگە ،ئوتئرب قالعان. ،شول حەللەر، تاتار حوجالئعنا قاراعاندا روسنئقن نعئراق، تولئراق یاسادئلار، تاتارنی واق هونەرگە یاكی زاۋود، فابریككە قودئلار، حوجالقدا قالعانلارن زەعیفلەتدئلەر، مونە ،بو مامینت توب ئایرمالارنی تودئرا. ئیكنچئدەن هەممە نەرسەنك ،روس تلندە، ئاگرانومنكدا تیك روسچا بلوچی گنە بولعانلئعی، تاتار تیرەسندە ئورنەك ئالردای یاحشی قویلعان ئیمینییەلەرنك یوقلئعی كبك سەبەبلەر تاعی دا تاتارنك حوجالئعن توبەن قالدئرالار.

بوتن ئادمینستراتسییە ئشلەرئنك تیك روسچا یورئتلووی، ،روس كرەستییە-نئنە بیك براقلاب قنا، قامچئلاب قنا تولسادا، یاتئسی ئاز ماز توشە تورعان ،روس شەهەر مەدەنییەتئنك ئالدالئعی، تاتارنك بولاردان مەحروملئگی كبك حەللەر تاتار كرەستییەنئنك ئاكئنا، كون ئیتئشئنە ئاقرنلاب تەئسیر قلالار، ئانی ئارتقا چیگرەلەر. حوكومەتنك بوتن كرەستییەنی تل، دین ئایرماسئنا قاراماسدان ئورتاق ئیزووی - تالاوی ئوستئنە تاتارنی ئایروچا بوتن ئاپپارتی، بارلق قویئلئشی بلەن باسب، توررووی تاتار كرەستییەنن تاعئ كیمسئتە. مونە شولار بارلئعی ،جیلب، حوجالقنك ئاسل تیپلاری بر باسقچدا بولعانی حەلدە، تاتار كرەستییەنن هەر یاق بلەن ئورسنئقندان توبەن قویدئلار. ئانك ئانی یابئعئراق، سارق، ،سیبری كچكنە، پراستوی نەسل، ئویی - یورت قاراللئسی زەعیفئرەك ئزبرووی هەر وات دییەرلك مونچلادان، ئاربا - چانا، ئیگن قوراللاری هەممەسی تیپلاری ،شول بولعانی حەلدە، سیفات بوینچا ناچارئراق بولالار. پسیحالوگییە یاعندان دیسەك، تاتار كرەستییەنی یوعارئعی بارلق سەبەبلەر نەتیجەسندە، ،روس كرەستییەنئنە قاراعاندا، بیك كوب دەرەجەدە ئیزلگەن-باسلعان ئیدی. ناچار چیكمەن، ئایاقدا چابانا. بوركنی قولتق ئاستئنا تعب، مسكین جەبرسنگان حەلدە، حوكومەت ئوچربژدینییەسی ئیشئگی توبندە ،روس چیناونیگن سەعەتلەرچە كوتب تورعان بیچارا فیگورا - ،چن تاتار كرەستییەنن كورسەتەدر. لەكین یاكلئشرعا یارامی، ،بو مسكین فیگورا تاتار كرەستییەنئنك هەممەسئنك ئورتاق تیبی توگل. ،بو 1905 نچی یلعا چاقلی یارلی باترك بلەن ئورتا كرەستییەننكی، ئەمما ،بوئیكینك ئوستندە ئورەدنیك

بلەن بەرگە قوچاقلاشب ئۇسب، ئيسرئشب، ئۇلاردان ھەممە ئشن ئۇزى دىگەنچە ئشلەتە تۇرغان، كيرەك بولسا، ئۇتكەن بارغاندا زيمسكى ناچالنيكنى كرتب ئۇزندە قونـاق ئيتە. ئەدرلى ئەيبردەن بولەك بيرە. شولاى يۇمۇشلارن ئۇتەتە تورغان، شەھەرگە بارسا، سود بياسن، ناتاريوسن، بانكاسن مەشەققەتسز تابب، ئۇز كيرەگن باشقارا تورغان، نارا گەودەلى، قالن جيلكەلى تاتار كولاك، موژيك فيگوراسىدا برنچى ريۋاليوتسييە ئالدندا قورچلانب جيتكەن ئيدى.

تاتار كرەستيەنى ئچندەگى ھۆندى ئايرمالار ئەلبەتتە بيك ئيسكدەن كيلگەن نـەرسە. مەسەلەن، نيمس يولچىسى گيئورگى 1770 نچى يلدا، تاتار ئاولن يازغاندا ھبو ماميتنى توبەندەگچە ئەيتە:... قازان، ئۇرينبورغ تاتار ئاوللارندا يۆزدەن ئارتق يۇرت بولا... بايلار ئۇيندە پيياللى يەيسە قارندەلى كوب كنە تەرەزەلەر بولا. يارلىلار ئىقندا ئيسە يافتى كرر ئۆچن ناليم بالدىرى تيرۇسى قويلغان تيشكلەرگنە بولا... يـارلىلارنڭ ئۇيلەرى برگنە ئۇزبادان عيبارەت بولا... دى.

1767 نچى ھيل يكانيربنا چاقرغان كەميسسيەدە تاتار كرەستيەن (كولاك) وەكيللەرندەن برى بولاى دى: «بزنڭ جيرنبز ئاز، ناچار. شوڭار كورە تاماق ھتويدرو، ساليملار تولەو ئۆچن سەودە قلابز» دى. يارلى - باتراك جيرسزلكدەن يالچىلققا كيتە. ئەمما سەودەگە تۆتۆنا ئالوچى ئيليەمينتلار ئەلبەتتە ئيندى قولندا سوماسى بولوچىلار - ئاولنڭ بـاى ئيليەمينتلارى، يـاكى جبرندەن. ھۆنەرندەن ئايرلسادا، ئلككى ھتورمشى بەينچا ساتو - ئالوكۆرەشندە جيكلمەس قەدەر ئاڭى، حەزرلىگى ھولوچىلاردر. XIX نچى يۆزنڭ ھـوكعى يارتسندان ئالب ئاولنڭ قاتلاولارى تـاعىدا نعراق ئاچىلا باشلادى. نيحنيكا ساناعاتنڭ روسييەدە، ھشول جۆملەدەن تاتارلار يـەشەگەن جيرلەردەدە ئۇسە - كوتـەرلە بارووى، بورژوازيە - ئاقچا مۆنەسەبەتىنڭ ئاولغا كرووى، پاراحود، تيمر يوللار ھئول رايونلاردان ئۇتب، ئاولدا تـاوار حوجالىعىنا نق قوزعالش بيرووى كبك سەبەبلەر تاتار كرەستيەنى ئاراسنداعى قارشىلقلارنى تاعى بيك كوب دەرەجەدە قيزەقەيتدىلەر (1).

برنچى ريۋاليوتسييە ئالدندا ھبو قاتلاولاردان برنچىسى ئاول كولاگندا يالچىلق، واقتلى رەوشدە ئالپاوتقا ئشلەوچىلك بلەن گنە قاناعات ئيتمى، زاۋود

(1) حوجەلقلى، حوجالقسز، ئاز يـاكى كوب جيرلى ھبولو ياقلارن تيكشررب كرەستيەن تاتار ئچندەگى قاتلاولار تورنـدا سيفرلار كيتررونى «تاتارستان» دىگەن ھەسەرگە كرترگە بولعانلقدان، مۇندا ئالارعا توقتالمادق.

فابریكلارعا كوب، كوب تارالا ئیدیٔ ئیفندیٔ. XIX نچیٔ یوٓزنكٔ ،سوٓكٔعیٔ یار- تىلارندا كوٓچەیگەن ساناعات دولقىنىٔ بوٓلاردان بیك كوبلەرن تیمر ،یول ئشلەرنە، دانباس، ئورال، سبر شاحتالارنٔا تارتدیٔ. ئارادان بایقاعیٔ جیرسز، حوٓجالقسز، ئاوئلنٔا فاینودان واز كیچب ،شول ساناعات ئورنلارندا ئوسب بارعان یەش تاتار پرالبتارییاتیٔ سافىٔنا قوشلب قالدئلار.

ئەمما یوعاریٔ قاتلاو - یەعنی كولاك گروهلاریٔ جیرنیٔ جەمەعەت بلەن بیلەو ئارقاسندا ئوزلەرنٔكٔ قوللاریٔ باعلانعان ئیتب سیزەلەر. تلەگەنچەسانب ئالا ئالمی، ئاریندا‌عا ئالنعان جیرگەگنە قق نیگز قوٓرب ،بولمی، تبرە یاقنكٔ بوٓلگەن ئالپاوتلارندان جیر ئالوبوٓلار ئوٓچن عادیگەئەیلەنب بارا. لەكین ،بوسیٔ - ئاول كولاگنٔنكٔ ئیك یوعاریٔ قاتلاولارنٔاعنا موٓمكین. شوكٔار كورە ئورتا تیپ ئاول كولاگیٔ ئوزنٔنكٔ دائیم یالچىلار ،توٓتب، جەی كوٓنیٔ ،ئورو، ،سوعو، چابو واقتلارندا دیسەتینەلەب ئشلەتو فیگزنٔە قوٓرلعان ئیگن حوجالنٔعیٔ ئوٓستنە، ئەلبەتتە سەودە ئشیٔ بلەن‌دە مەشعول بولا. ،شونكٔ ئارقاسندا ئانكٔ شەهەر بورژووازییەسیٔ بلەن باعلانشیٔ ،زور قوینٔلا. ،موٓنكٔ نەتیجەسیٔ ئولاراق ئاناردا ئاول قاراگٔعیٔ قاناتیزنٔمیٔ ئازایا. ،ئول تابش كیتنرەچەگیٔ سیزلسە، هەر یاكٔالقنیٔ كرقە بارا، بایلنٔعیٔ بوٓكٔا یاردەم ئیتە. تاتار كرەستییەنلەریٔ ئاراسندا 90 نچیٔ یللاردان باشلاب، تیمر سابان جیگوٓچنٔلەر، جیلگەرو، سوعو، ،ئورو، چابو ماشینالاریٔ ئالب، بردەن ئوز ئشن تیز، واقتندا ئشلەتوچیٔ، ئیكنچندەن بوٓتن ئاولنیٔ ،شونكٔ بلەن ئیكسپلاتاتسبیە قلوچنٔلار منە شولار ،بولدیٔ. مەعلوم تاریحی سەبەبلەر بوینچا، (ئلكٔیٔ جەبرلەو واقتندا ،روس سامادبرژاوٓییەسنٔكٔ تاتارنیٔ شەهەردەن بوٓتنلەی سوٓرگەن واقتن حەترلەرگە كبرەك) ئلكٔیٔ زامانلاردا تاتارنكٔ شەهەر ئیلیمینتلارندان كوبیٔ ئاوللارعا تارالعانعا، بوٓلار ئوزلەرنٔكٔ ئلكٔیٔ عدەتلەریٔ، تەجریبەلەریٔ ئارقاسندا روسییەنكٔ XIX نچیٔ یوٓزدەگیٔ ئالماشولارندان بیك نق فایدالانب، تاتار كرەستییەلەریٔ ئاراسندا ،زور كوٓچ بولدئلار. ئاول جەمەعەتیٔ ئچندە بوٓلار ئیك ئالداعیٔ پییانیرلار ئیدیٔ. ئستارستانیٔ، ئورەدنیكفیٔ، موللا، مەزیننیٔ، زیمسكی بلەن ئستارشینانیٔدا قوللارندا بیینەلەر ئیدیٔ. حالق ئچندەدە تاتار كولاگنٔنكٔ ،رولیٔ روس كولاگنٔنقنٔنا قاراعاندا كوب دەرەجەدە ئارتق ئیدیٔ.

،بوكولاك بلەن یارلیٔ - باتراك ئورتاسندا كیك دەریا ،بولب ئورتا كرەستییەنلەر یاتالار. ئوز كوٓچیٔ بلەن ئوز حوجالنٔعن یەشەتونیٔ، ئیسكیٔ كرەستییەن نیگزلەرن سافلاونیٔ تلەك ئیتب ئالعان ،بو ،زورقاتلاو - 5 نچیٔ ،یل

ريۋاليوتسيەسىنە نق تابىتالعان، ياكى كاپيتاليزمدان دا، مۇنىڭ تەرەگى ساماديرـ ژاۋيىدان دا نق ئيزلەگەن، لەكين، شول حەلندەن قۇتىلارعا چارانىڭ قايدا ئيكەنىن بلمەگەن، ئاڭلاماعان حەلدە كردى.

كرەستىيەنلەر بلەن برئوكتايدان تاتار دۇنياسىندا كيڭ، ئۇرن ئالعان واق هۇنەرچىلەرنى دە كورب ئوتەرگە كيرەك.

بزدە بولارنىڭ ئيكى تۇرى بار ئيدى. برسى ئاولدا، ئيكنچىسى شەهەردە.

ئاولنقىلار: بالتاچى، پچقىچى، توعم، تادان، دوعاياساوچى، ساوت ـ ساباچى، جب ـ ئارقان ئيشوچى، چبتا ـ چابانا توعوچى، جۇن ـ جب ئرلەوچى، جۇن تتوچى، تگوچى، ئيتكچى، كيىز پيما باسوچى، تيمرچى، ميچ چعاروچى، تيرى ئيلەوچى، كيرپىچ سوعوچى كبك تارماقلارعا بولىنىب، بولارنىڭ برتۇرلىسى جيردەن ـ ئيگنچىلكدەن بوتنلەى ئوزىلب تيك، شول هۇنەرى بلەن گنە يەشى: قايبرلەرى ئوچن بولار ئوستەمە كەسب كنە بولب، ئيگنچىلكدەن بوشاعاچ قنا ئشلىلەر.

شەهەرنىكىلەر: ئالتن ـ كۆمشچى، چيتك ـ كەوشچى، كەلەپوشچى، تگوچى، بوركچى، سابنچى، كۆرگەنچى، ساندالچى، تيرىچى، كيتاب توبلەوچى، قايوچى، چيگوچى، ئاش پشروچى، يامچى (ئيزۋوزچيك) كبك كەسبلەرگە بولنب، هەممەسى تيك، شول هۇنەرلەرى بلەن گنە يەشيلەر ئيدى.

XX نچى يوزگە كرگەندە تاتار هۇنەرچىلەرى، ئىلككى كبك ئوز ئوبلەرندە، ئوز ئەيبرلەرى، ئوز قۇراللارى بلەن زاكازعا، ياكى سانارعا ئشلەب، ئوزى تلەگەنچە يەشەو بتب بارا ئيدى ئيندى. چۇنكى ساناعاتنىڭ ئوسووى، سو، تيمر يوللارنىڭ كيلب جيتووى، بولارنىڭ ياساب چعارعانلارنى ئوسال كانكورينت ئيتب فابريكا مالى كيتىرب قويدى. مۇنىڭ نەتيجەسندە تاتار دۇنياسىنىڭ، بيگرەكدە قازان ئولكەسىنىڭ واق هۇنەرچىلەرى كريزسكە توشدىلەر. مۇندان قۇتىلو ئوچن ئيكى يونەلش كۆرندى:

1 ـ واق هۇنەرچىلەرنىڭ برگروهى ئوزىنىڭ ئش قۇراللارن جيلكەسىنە كونەرب، ئەلى تيحنيكا ـ ساناعات دىلەنى بارب ئيرشمەگەن قاراڭعى رايونلارعا تارالدى. قازان تگوچىسى، كۆمشچىسى، كيىز قاتا باسوچىلارى هەم بوتەن هۇنەرچىلەرنىڭ كوبى باشقردستان، روسيىەنىڭ تاتار يەشەگەن باشقا پۆچماقلارنىڭا تارالدىلار. بولارنى قوعان نەرسە ئوز ئيللەرندە تاماق تويدىرلق ئش قالماوى ئيدى.

2 – ئول زامانلاردا عادی سەودەگەرلەکەن یارم یارتی «مانوفاکتورا» رەوشندە کوچە باشلاعان تاتار کاپیتالی واق هونەرچەلەرنڭ زور بر گروهن ئوز ئنە تارتدی.. واق هونەرچەلەرنڭ بو تۆری ئوزننڭ ئایرم حوجالقن یوعالتا. مەسەلەن، قازاندا، ئەیتیك عەینەتدینف فیرماسی، چی ماتبریالنی ئوزی جیبادا، مەعلوم حاق بلەن شەهەر بیستەلەرندە یەشەوچی واق هونەرچەلەرگە یاکی ئاولندقلارعا بیرب ئشلەتە. قازاندا عەمەل قلنعان تەرتیبی بولای ئیدی:

کاپیتالیست سابیتف تیرنی جیدرتادا، ئەیتیك ئبۋانوفقا ئاولننڭ هونەرچەلەرنە بیرە، ئیلەتە. بولار کیترب تابشرعاچ، بویار ئوچن پیتروفقا ئاولنا تاراتا، ئیلەنب، بویالب کیلگەچ، برنیچە تۆرلی ئسپیتسیالیست قولندان کیچە: بر گروهی ،مونی چیتك یاساب کیسەلەر، ئیکنچلەری قایی، ئوچنچلەری تابانلاب چیتك، ئیتك، باشماق یاساب کیترە.

کەلەپوش‌دە ،شوندی بیك نچکەلەب بولنگەن تۆرلی گروهلار قولندان ئوتە. ئەزرلەنب کیلگەچ، بای پریکازچیکلەرندان بەشچککە توتردادا، مەکەرجەگە، سبر، تورکستانعا ئوزاتا.. ،زور فیرمالار منە شولای قویعانلار ئیدی.

کورنەکی، تاتار سەودە کاپیتالی واق هونەرچننڭ موستەقیل حوجالقن جوتقان، ئانی عەجەب واق ئسپیتسیالیستلارعا ئایرب بترگەن ئیدی. ئبندی تاعن بر ئادم ئانلاب، بولارنی ،زور بر یورتقا ،جییب ئشکە قوشاسی عنا قالعان ئیدی.

5 نچی ،یل ریۋالیوتسیەسی ئالدندان بو واق هونەرچەلەر گروهی، بیگنرەکدە شەهەرنکلەر ناچار حەلدەلەر ئیدی. قالا تورمشی ئالارعا بردەرەجەدە ئاڭ، فیکردە ،یرب کیلە ئیدی. ریۋالیوتسیە کونلەرندەشەکرد. پریکازچیك کبك ئوك تاتار واق هونەرچەلەرننڭدە قزل یەقلی بولولاری، ئارالارندان تیمرچی موستەکیمف، تورکچی مارت بیکتاهیروف (ئوفا) کبك ئالدنعی ئیلیمینتلارنڭ چعولاری منە ،شول سەبەبدەندر.

تاتار ئچندەگی قاتلاولاردان برنچی ریۋالیوتسیەدە ئایبروچا ،ئورن ئالعان پریکازچیکلار ،بولدی. تاتارنڭ سەودە کاپیتالی کیگەیوە ئوسو بلەن برگە بولارنڭدا سانلاری هەم ئەهەممیەتلەری ئارتدی. لەکین بولارعا، حەرەکەتنی سویلەگەندە توقتالمنر.

ج – تاتار ئچندەگی ئیجتیماعی قاتلاولارنڭ ئیك یەشی، شوبهەسز، پرالیتاریاتدر.

بوتن روسیه‌ده XIX نچی یوزده، بیگنره‌ك ئانك سوگعی یارتسندا تیحنیکا - ساناعات ئشله‌ری ته‌ره‌تقی ئیته باشلادی. زاۋود - فابریك‌ئارتدی. تیمر یول سالو کوبه‌یدی. مونك بله‌ن ئاولعا کاپیتالیزم کرب، بر یاقدان یارلی - باتراکنی شه‌هه‌رگه ئش ئزله‌رگه قودی. شولای‌ئوق واق هونه‌رچنی‌ده ئش قورالندان، حوجالعندان ئایرب کاپیتالیستقا یاللانرعا سوردی.

له‌کین بو ئوزاق یر پراتسیس ره‌وشنده، ئافرنلق بله‌ن بارا. 5 نچی یلعا کرگه‌نده یه‌ش تاتار پرالیتاریاتی ئوز ئچنده‌ن سامادیرژاویه‌گه قارشی کوره‌شرلك ئایرم ئالدنعی ئیلیمینتلار چعارا ئالسادا، تاتار ئشچی ماسساسی ئول واقتدا ئه‌لی بر ئایاعی بله‌ن شه‌هه‌رده بولسا، ئیکنچی ئایاعی بله‌ن ئاولدا ئیدی.

رایونلاب تیکشرسه‌ك بز ئول واقتداعی حه‌لنی توبه‌نگه‌چه کوره‌بز:

قازان هه‌م ئانك تیره‌سن ئالافوزف، پورحاۋای، کریستوۋنیکف کبك زور زاۋود - فابریکله‌رنا‌رتسا، نیژگارود، پینزه، تامبوف تاتارننك کوبی مه‌سکه‌و، ۋلادیمیر گوبیرنالارنداعی مانوفاکتورا فابریکالارننا ئاعنلالار. ۋه‌تکه، پیرم تاتارلاری باندبوك. ئیژ، ماکشان زاۋودلارننا یوریله‌ر. سمبر رایونلاری کوبره‌ك شول تیره‌نك تیکستیلننه - ئافچورینلارننقدا تولالار. ته‌تش، لایش، زوبه، بووالار هه‌م شوگا یقن رایونلار ئلك ئلکده‌ن ئوك، مه‌سکه‌وگه، دانباسقا تارتنلالار. بوگلمه، مینزه‌له تیره‌له‌ری ئورالعا، بیگنره‌کده، زالاتاۋست، چیله‌بی رایونلارنداعی زاۋود - شاحتالارننا کیته‌له‌ر. له‌کین بو جاعرافی باعلانش ئیك عادی واقتلار ئوچن گنه ئه‌یتنله. یوقسا، بر ئاز ئاچلق بولو، ئش تابلماو کبك سه‌به‌بله‌ر چققان ساین تاتار ئشچنسی ئوزننك کره‌ستییه‌نلك ئویاسندان یراعراق کیته بارا. سبر. یراق کونچعشنك لینا پریسکه‌له‌ری، تورکستاننك شاحتالاری هه‌م ماق پریدپریه‌تیه‌له‌ری، ئه‌سترحاننك دیگز پریسته‌ننه باعلی کسبله‌ری، باکونك نیفت ئوچاقلاری هه‌مه‌سی تاتار کره‌ستییه‌نن ئوزله‌رننه تارتب، ئالاردان ئشچی چعارا تورعان قازانلار بولدلار. قارت شاحتیور موحه‌ممه‌دجان حوسه‌ینفنك سویله‌وننه قاراعاندا («قزل تاتارستان» 1923، مارت 14) دانباسدا تاتار ئشچله‌ری 1850 نچی یللاردا‌ئوق کورننه باشلاعانلار. تاتارنك ئوزه‌گنده بولعان قازان، ئورال زاۋودلاری ئیسه برنچی ریۋالیوتسیه‌گه کرگه‌نده، شول زاۋودا توب ئوسکه‌ن تاتار ئشچله‌رن باینتاق سانیلار ئیدی ئیندی.

ئول واقت تاتار ئشچله‌رنده کۋالیفیکاتسییا زور توگل ئیدی، سامادیرژاۋییانك ئینارودیسلارعا بولعان میللی جه‌بر سه‌یه‌سه‌تی تاتار ئشچسننه

مەكتەب كورب، ،كورس تـﯕلاب، كۋاليفيكاتسيیە ئالووئنا كيرتە ،بولدئ. شولایدا هەممەسئ تيك قارا ئشچئلەر ديەرگە مۆمكين توگل. نەرسە جيتشدئرونك فای تارماعندا ئشلەولەرئ بوينچا، تاتار ئشچئلەرن باشلئچا توبەنـگئ گروهلارعا بولەرگە یارئ [1]:

1 – ئارادا ئيك كوبئ «تاو ئشچئلەرئ»، بۆلارنك بيشئگئ ئورال ،بولب، دانباس، سبر، تۆركستان، كافـكاز یاقلارئنادا چەچلـگەنلەر.

2 – كونچئلەر. – بۆلارنك تۆب جيرئ قازان ،بولب، ئوفا، ئورينبور هەم باشقا یاقلارداداا بارلار.

3 – پاليگراف حزمەتچئلەرئ. بۆلار تاتار تۆرمئشندا ،زور ،رول ئوينااعان بر ئشنئ ئشلەگەنلـكدەن، بۆلارنك جيەشلەرئ تاتارنك ئوزئنەگنە توگل، بارلق تۆرلئ حالقلارعا تارالعانلقدان، بردە ئەهەممييەتلەرئ بار. ساناعاتنك ،بو تارماعندا تاتار ئشچئسئ بيك كوبدەن هەم دائيم ئشلی. تاتار نابورشئگئ تاتار دۆنياسندا كورنەكلئ، نق كيرەكلئ ،ئورن تۆتا.

4 – ئاعاچ ئشلەوچئلەر. – ئەستر حاننك تيیەگندە، ۋولعا- كامانك بارلق زاۋودلارندا، ئورال – ئاف ئيدلنك ئاعاچ زاۋودلارندا بۆلار نق جەيلـگەنلەر.

5 – حيميكلار. باندبوگئ، یاگودنی، سارينسين هەم باشقا زاۋودلاردا.

6 – تۆزوچئلەر. تاش، یونو، كيرپچ ئشلەو، يۆرتلار، كوپرلەر، تيمو یوللار سالو كبك ئشلەردەلەر.

7 – یولچئلار. بۆرنعئ زامانك كارۋان يۆرتوچئلەرئ، سوگئراق زاماندا ،زور یلعالاردا كيمە تارتوچئ بورلاكلار، گروزچـكلار، بارابزلار، لوماۋايلار، يەمشكلەر، ئاز ساندا تيمر ،يول، پاراحود حزمەتچئلەرئ شوكا كرەلەر.

تاتار پرالينتارييانئنك ،ئول واقتداعئ حەلن ئويرەنـگەندە: 1) كوبچئلئگئ ئاولدان بۆتنلەی ئوزئلب بتەئالماعانلئعن، 2) سامادیرژاوییانك ميللی جەبرسەیەسەتئ ئارقاسندا كۋاليفيكاتسيیەسئ، حەزرلئگئ روسقا قاراعانداا ئاز بولعانلئعئ، 3) هەر قايدا باشقا ميللەت ئشچئلەرئ ئاراسئنا چەچلـگەنلكدەن ئايرم بر بۆتن ،بولب كورنمەگەنلئگن كوز ئالدندا تۆتارعا تيیشلئبزە [2]

([1]) ،بو بولش س. قاتنا گولف ئيبدەش ئسحيماسئ بوينچا ئالندئ.

([2]) ،بو مامينتنئ سيفرلار بلەن كورسەتو كيرەكلئ ئيدئ. لەكين ساماديرژاوييا ئشچئلەر تورنداعئ ئستاتيستيكالاردا ،بویاقا ئەهەمميیەت بيرلمەگەنلـگندەن، ئەلئ حەزرگە مۆڭا ماتيرياللئ ،جييئلب بتمەگەن.

برنچی ریوالیوتسییه‌گه کرگه‌نده، بزده ئشچی ،سیفف منه ،شول حه‌لده ،بولب، ،ئول نورلی ئوکایسز شارتلارعا قاراماسدان ئوسب ـ کوته‌رئلب کیله ئیدی.

III

ریۋالیوتسییه‌گه حه‌زرلک نیچک ،بولدی؟

،بو مه‌سئه‌له‌گه جاواب بیروئوچن، ریۋالیوتسییه ئالدندان تاتارنڭ مه‌ده‌نی ئیجتیماعی حه‌لی، فیکری ـ تاریحی ئوسو ده‌ره‌جه‌سن کوزده‌ن کیچرورگه. ئیدییالوگییه دونیاسندا کچکه‌نه بر ئانالیز یاسارعا کیره‌ك. ،شونڭ بله‌ن حه‌زرلك مه‌رته‌به‌سی بر قه‌ده‌ر ئاچلر. 7 ـ 1905 نچی ،یل ریۋالیوتسییه‌سی ئالدندان تاتار دونیاسندا یه‌ش له‌کین تیز ئوسب کیلگه‌ن یاڭا فیکرلی، یاوروپاچا ریفورما یاقلی تاتار بورژووازییه‌سی بله‌ن، بوتن ئیدییالوگییه‌سن کونچعشقا، بیگره‌ك ده، ئورتا ئازییه‌عا، بوحاراعا باعلاعان ئیسکی تاتار (قه‌دیم) فییادالیزم قالدقلاری ئاراسندا قاتی کوره‌ش بارا ئیدی. XIX نچی یوزنڭ ئورتالارندا برنچی چاتقلاری کورنگه‌ن ،بو کوره‌ش XX نچی یوزگه کرگه‌نده ئیك قزعان چاقلاری ،بولب، برنچی ریۋالیوتسییه، ،بونڭ نه‌تیجه‌سن تیزله‌توگه سه‌به‌ب ،بولدی. بر یاقتی جیکدئرب ئوستکه چعاردی. تاتار دونیاسندا بیك کبك فرونت ،بولب، ئوزئنه کوره ،زور عاوعالار، تالاشلار، مانبوعات ئارقلی سوگشله‌ر، قیناشلار ساما دیرژاۋ یاعا یه‌شئرن ئه‌له‌کله‌وله‌رگه بارب جیتکه‌ن ،بو کوره‌شنڭ هه‌م ،بو حه‌زرلك توپراعننڭ باشلئچا مامینتلاری توبه‌نگئله‌ر ئیدی[1].

ئا ـ قه‌دیم «مه‌بتك» هه‌م ئسحالاستیکا زامانی.

XIX نچی یوزنڭ ئورتالارئناچا بوتن تاتار دونیاسندا فییادالیزم‌عا نیگزله‌نگه‌ن بورنعی قه‌دیم ئیدییالوگییه حوکم سوردی. بوتن مه‌ده‌نییه‌ت

---

1) ،بو مه‌سئه‌له‌نڭ ته‌فسیلن، بیگره‌ك ده، ئیقتیسادی نیگزله‌رئ «قه‌ییوم ناسیری مه‌جموعه‌سی» کیتابی‌نڭ برنچی هه‌م ئاحرعی مه‌قاله‌له‌رنده، «ئیملا، تل، ئه‌ده‌بییات مه‌سئه‌له‌ری» کیتابنڭ «تاتار ئه‌ده‌بییاتی تیکشئروده مارکسیزم» دیگه‌ن مه‌قاله‌سنده، شولایوق «بیش ،یل ئچنده» مه‌جموعه‌سی‌نڭ «،بو بیش ،یل تاتار مه‌ده‌نییه‌تنه نی نه‌رسه بیردی؟» ئیسمنده‌گی مه‌قاله‌ده، شولای‌ئوق «پرالیتارییات ئه‌ده‌بییاتی» بله‌ن «قاراماباقلار» کیتابندا تابارلار.

ئىشلەرى ئىسكى تىپ روحانىلار قولىندا بولدى. (ئورسچا ئوقىعان چيناونيك ميرزالارنى تاتار «ئوزنىكى» ديب سانامى. بولار ئىدىيالوگىيا ياعىدان تاتارعا هيچ بىر تورلى تەئسير كورسەتە ئالميلار. كيرىسنچە، ئوزلەرى «دن - دن» ديب تاتارنىڭ فاناتيزمىن ئوگايعا سىپرالار ئيدى). تاتارنىڭ ئول زامانى كونباتىش ياوروپانىڭ ئورتا يوزلەرى بلەن چاعشتىرساق، مەسئەلە تيز ئاڭلاشىلر. ئول زامان ياوروپاسىندا ئىسكى دين، دين تلى - لاتين، هەم ئىسحالاستيكا حاكيم بولسا، XIX نچى يوزنىڭ ئورتالارنىاچا بزدە، ئەلبەتتە ئىكنچى قالبلار ئچندە. ئىسلام ئىسملەرى ئاستندا شول ئوق موندەريجە قابلاعان ئيدى. ئانداعى حريستىيان ئورنىنا بزدە ئىسلام، لاتين ئورنىنا بزدە عەرەب، فەلسەفە ئورنىنا، ئىسلام ئىعتيقادلارن ئاقل - مانتيق يولى بلەن ئىسبات ئيتەرگە ئازابلانعان، كيرەك ئورندا بورنعى يونان فيلسوفلارندان - ئەفلەتون، سوقرات، ئارستولارندا ياردەمگە چاقىرا تورعان كيك ئىسحالاستيكا توماني ئەيلەندرب ئالعان ئيدى. تاتارنىڭ تورمشنداعى ئىسكى فيادالىزم حارابالارنىدە ئوسكەن بو ئىدىيالوگىيا ئوزىنىڭ تشقى قالبلارن، سيستيمالارن ئيكى ئورتاداعى كوچلى سەودە موناسەبەتلەرى ئارقاسندا، ئورتا ئازيادان، بيگىرەكدە بوحارادان ئالا ئيدى. روس سامادىرژاۋىيانىڭ قاتى جەبر سەيەسەتى سەبەبندەن، روسقا ئوحشاعان، روسدا بولعان هەممە نەرسەدەن قاچارعا تىرىشو، شوگار كورە ياوروپانىڭ بارلق نەرسەسىنە قورقب قاراو نەتيجەسندە ئول ئىدىيالوگىياداعىنا توگل، كيىم - سالمدا، عورف، عادەتلەردە، تورمشدا موممكين قدەرلى روسدان، ياوروپادان قاچو - دينى بر ئىش توسن ئالعان ئيدى. روس تلن ئوقو حارام، ئشلەپە كيىو، ميىق جيتكىرو، چالبارنى سالىندىرو، باشقاچا روس - ياوروپاعا ئوحشاب كيىنو هيچ برى يارامى ئيدى. گناه ئيدى. مەكتەب، مەدرەسە، ئوقو - ئوقىتو ئىشلەرندە روسقا - ياوروپاعا ئوحشاماسقا تىرىشو ئيك زور بىشارت ئيدى. ئىسلام عالىملەرى قارشنداداعى ئالعان حەديسلەردەن سانالعان «مَنْ تَشَبَّهَ قَوْمًا فَهُوَ مِنْهُمْ» نىڭ تاتار ئاراسىندا ئيك مەشهور، ئيك زور دەليللەردەن بولب، ئول زامانلاردا ئاوزدان توشمى يورووى - ئەنە شول پراۋسلاۋىيە پەردەسىنە تورىنب موسلمان تاتارنى جەبرلەگەن ئىسكى سامادىرژاۋىيا سەيەسەتى نىڭ كيرى جيمىشىدر. بزدە ئىسكىلكنىڭ، دينى، قەديم فاناتيزمنىڭ ئوزاق ساقلانووندا منە شول سەبەبلەرنىڭ دە قاتناشى بار.

ب - ياكاروعا، ريفورماچىلققا تابا.

روسييەدە XIXنچى يۇزدە كۆچەيگەن تيحنيكا - ساناعات دولقننى 60 نچى يللارنڭ «ريفورمالار»ن ،تودردى. سامادير ۋاۋييانڭ ئلككندەى ئارتق قاباحات، توپاس جەبر سەيەسەتى بر ئاز ئوزگەردى؛ ئاندان دا بيگرەك، شول ساناعات كوتەرلووى ئارقاسندا يەش تاتار بورژووازييەسىنڭ نق كۆچەيب كيتووى بلەن ،بو ،سينفنڭ تاتار جەمعييەتى ئچندە ،رولى - قووەتى زور ايدى، ئاندان دا بيگرەك ،بو ،سينف، ئلككنچە ماناپوليست حەلندە بۆحارا - ئورگەنچ ،بويى بلەن ،زور كەروانلار يۆرتودەن، يەعنى كۆنچعشدان مەسكەوگە، ياوروپاعا كۆنباتشقا تابا بۆرلدلار. ،بو ،سينف ئوزننڭ ئوسووندە ،شول دەرەجەگە كيلدى كى، حەزر ئيندى ئاڭا ئيسكى فيياداليزم نيگزندەگى ئيدييالوگييا هەم تۆرمشى تارلق ئيتە باشلادى. ،ئول ئاندان ئوسب چقدى. ياڭا زامان - ياڭا جرلار كيرەكسندردى. ،بو يەش ،سينفنڭ ئالدنعى ئيليمينتلارى ئوزننڭ بۆتن سەودە ئشلەرى، كۆن ئيتشلەرى بوينچا ،روس - ياوروپا مەدەنييەتى بلەن باعلاندلار، ،شونڭ دولقننى، كانكورينسييەلەر بلەن يۆزگە يۆز ئوچراشدلار. تاتار ،تۆرمشى منە ،شول ياكارب، ريفورمالار ياساب بارعان ،روس - ياوروپا مەدەنييەتى، سەودە - ساناعاتى دولقننى ئچندە قالدى.

هەم شولار بارلنعى برگە ئيدييالوگييا دۆنياسندا چاتناولار ،تودرب، ئالدنعى سافلارنڭ ميلەرن قوزعالتدلار. تاتار دۆنياسندا XIX نچى يۆزنڭ سوڭعى يارتسندا، بيگرەكدە ئاحرعى چيرگندە كورنگەن ياكاروعا ئومتلولار منە ،شونڭ جيمشلەر.

بزنڭ ئلككى قەديم ئسحالاستيكا زامانى ياوروپانڭ ئورتا يۆزلەرن حەترلەتسە، حەزرگى ئومتلشلار ئوزلەرننڭ كوب مامينتلارى بلەن، ،شول ئوق كۆنباتشنڭ XVI نچى يۆزلەردە ئويعانو، ياكارو (ريفارماتسييە) زامانلارنا، روسييەدە لومونوسفلارنڭ كۆرەشلەرنە ئوحشيلار. لەكين تشقى فورمالاردا، شولاى ئوق تيمپى مەسئەلەسندە ئاڭا ئاراعاندا كوب يافدان باشقالار.

،ئول زامانڭ ياكارو ئومتلشلارنا برنچى ئاياق ئاتلاوچى ناسيريلار ئاكارچى ئيسەبكەدە ئالنماعان تاتار تلن بر عيلم ئيتب تيكشرە باشلادلار. ئانڭ ئيملاسن، سارفن، نەحوون، بەلەعەتن، لۆعەتن يازدلار. ئلك عەرەبكە باشقا «تۆركى تل» ديگەن ئەدەبى تلنبز بار ئيدى. لەكين ،بو، ئيدييالوگييەنڭ باشقا تارماقلارى كبك، ئورتا ئازيياعا باعلانعان، بۆتنلەى چعتاى تەئسيرندە

ئېدى. مۇنى حالق ئاڭلامى ئېدى، چۈنكى سوزلەرنىڭ كوبى عەرەبچە، فارسىچا ياكى چعتايچا ئېدى. مۇندەريجەسى تېيك دېنى ئېدى. ناسىرى منە شونى جيمىرب، تاتار تلى ديب كوتەرب چقدى. شونىڭ بلەن بر ئوگايدان، ئۆلك هيچ بولماعان فەنلەردەن تاريح، جاعرافيە، هەندەسە، حيساب، گيگينا، كاسماگرافيا، فيزيكا، كيميا كبكلەرنى روس - ياوروپادان پراستوى تاتار تلندە يازب، باسدرب تاراتدى. 1870 نچى يلدا، «تاڭ يۇلدۇزى» ئېسمندە گەزيتە چعارو چاراسنا كردى. لەكين ساماديرژاۋيەنىڭ، تاتار فاناتيزمىسنىڭ ئول قاتى كۈنلەرندە بو ئش دۇنياعا چقمادى. شوندان ناسيرى يارم گەزيت - يارم ژورنال كبك ئېتب، يللق كاليندارلار باسب تاراتعا توتندى. بو كشى ديندەن قوتلماعان ئېدى. بو ئانىڭ ئېسكى تۇرمشدان ئالعان ميراسى، ئارتنا تاعلعان پچراعى ئېدى. لەكين يۈزى بلەن بو ريفارماتر بۈتنلەى - روس ياۋروپا مەدەنيەتنە بۇرلعان ئېدى. برنچى پييانيرلارنىڭ كوبنە كيلگەن يازمش مۇڭادا تۈشدى. ئېسكىلك دۇنياسى ناسيريعا هۇجوم باشلادى. سوقر فەيوم، روس ئاگينتى، سانلق، ميسيانير ديدىلەر. لەكين ئانىڭ فيكرلەرى، تاريحنىڭ ئېقتيسادى نيگىزندەن بۇرنلاب چعب كيلگەن نەرسەلەر بولعانعا، مۇنىڭ بلەن سونمەدىلەر. كيتابلارن ئۆز كسەسندەن باسب، ساتب يەشەدى. ديمەك، ئول بۈتنلەى يالعز توگل. قاتارنىڭ ئالداعى ئېليمينتلارى ئانى ئالب ئۆفيلار ئېدى. ئالاى عنا توگل شول يولدا ئشلەوچىلەر، ئشلەشوچىلەر ئارتا باردى.

ت - مەدرەسەلەرنى ئېسلاح.

1866 نچى يلدا چاحونكادان ئۆلگەن عاليم ريفارماتر حۇسەين فەيز حانفلار - مەنە شولارنىڭ برسى ئېدى. مەرجانى گە باعلى بولب، پيتربورع ئونيۋيرسيتيتىنىڭ كۈنچىعش فاكولتيتندا ئوقتوچى بولعان بو ياكاچى كوب تورىدا ناسيريعا قاراعاندا كوب دەرەجەدە راديكال ئادەم ئېدى. ئېسكى ئسحالاستيكا نيگىزندەگى ئوقو - ئوقتو ئشلەرنە برنچى هۇجومنى ياساب، ياكا ئوقتلش كورسەتوچى شول بولدى. ئانىڭ ئەلى هاماندا باسلماعان «اصلاح مدارس» ئېسمندە كيتابى بار، ئول ئېسكى مەدرەسەلەرنى ياراقسز تابب، شول 60 - نچى يللاردا ئوق مەدرەسەلەرنى ئېسلاح تورندا پراييكت چعارا.

ئيكى سوزده بۇلاى:

— ئورس حۇكومەتندەن ئاقچا ئالب، قازاندا عالى مەدرەسە ئاچارعا كيرەك. مۇندا دين بلەن برگە دۇنيا عيلملەرى (يەعنى ياۋروپا فەنلەرى) دە ئوقلسن، شەكردلەرنڭ تۇرمشى، مەدرەسەنڭ ئيدارەسى، باشقاھەممەقاعيدەلەرى روس مەكتەبلەرندەگى كبك ياكى تۇر كيىەدە بولعان ياكاتەرتيبلى مەكتەبلەردەگى كبك ياسالسن، روس تلندە ئوقلسن، دى.

بو — ئول زامان ئۇچن عەجەب «قزل» فيكر بولعانلقدان، فاناتيزم دۇنياسى ئيشتگەدە تلەمەدى. حەتتە مەرجانى كبك دينى ريفارماتۆرلاردا، مۇنڭ «راديكال» پراگراماسندان قورقدلار، ريزا بولمادلار. روسلقا يول ئاچا، ديدلەر. لەكين فيكر سونمەدى، مەدرەسەلەرنى ئيسلاح مەسئەلەسى 70 — 80 نچى يللاردا ئالدنعى ئيليميينتلارنڭ فيكرندە بولب، 90 نچى يللاردا عەمەلگە قويلا باشلادى. «حۇسەينيىيە»، «بوبى»، «مۇحەممەدييە»، سۇڭندان «عالييە»لەر كبك تاتار بورژووازييەسنڭ ئيك نق ريفورماعا نيگزلەنگەن مەدرەسەلەرى — منە شول 60 نچى يلنڭ پراگراماسن تورمشقا كرتو ئيدى.

ج — ئۇسول جەديد حەرەكەتى.

بو ريفارمانسييە حەرەكەتى ئچندە بيك زور عاوعالار ياساعان برنارماعى «ئۇسول جەديد» بولدى.

بزدە ئلك مەكتەبلەر تيك دينى ئيدى. ئاندا بالالار ئوزلەرى ئاڭلاماعان عەرەب تلندە ئوقو باشلاب، قۇرئاندان ئايەتلەر ياتلاو بلەن چعالار، 5 — 6 يل ياتب، يازارعادا ئۆيرەنە ئالميلار، تانتو ئۇسولى — ئيجك ئيدى، XIX نچى يوزنڭ سۇڭعى يارتسندا باشلانعان ئويانو حەرەكەتلەرى ئچندە ئيسماعيل عاسپرينسكى قوزعاتووى بوينچا، مەكتەبلەرگە ئۇسولى جەديد كرتو ئۇچن كۆرەش باشلاندى. ئيجكنى تاشلاب، ئاواز ئۇسولندە (صوتيەگە) كوچو، بالالارعا يازو ئۆيرەتو، ئوز ئانا تلندە ئەليفبا كيتابى بوينچا ئوقتو، قۇرئاننى تەجويدلەب ئۆيرەتو، ئوز تلندە دين كيتابلارى (علم حال هم تاريخ مقدس) بيرو، بر ئاز حيساب هەم جاعرافييە — منە جەديدلەرنڭ پراگراماسى شول ئيدى. بۇلار ئشلەرى بوينچا شول ناسيريلار. فەيز خانفلار كۆرەشكەن فرونتنڭ بر تارماعى ئيدى. مەكتەب مەسئەلەسى حالققا ياقن بولعانعا، شول مەكتەبكە جەديد كرتودەن ئالب بۇتن ريفورما ياقلىلارنى حالق «جەديد» ديب، قارشنى «قەديم» ديب يۆرتدى.

—

ح - ئەدەبى ئوسو.

تلنى ئشلەو، ئانى تاتارچاعا تارتو روسدان - ياۋروپادان فەنلەر تەرجمە قلو، مەكتەب، مەدرەسە، جەدىد حەرەكەتن قووەتلەو، مەرجانى، فەيزخانلار تارافندان ئيسكى ئەكيىەت تاريحلارنى تەنقيد قلب، ياڭا عيلمى نيگزدە تاتار تاريحلارن ئشلى باشلاو كبك ئشلەر بلەن برگە تاتارنڭ ئەدەبيياتىدا توقتاو سز ياڭاردى. 1886 نچى بللاردا ,شول ياڭارو فيكرى بلەن سوعارب روسدا - ياۋروپادا بولعان رييالىزم بوينچا، تاتار تورمشندان برنچى تاتار رومانى (ئاقيـكتزادەنڭ «حيسامتدبن منـلا» سى) باسلب تارالدى. ئاندان ,سوڭ زاهير بيگيىف نڭ حيكايەلەرى چقدى. 90 نچى يللاردا ئيندى ياڭاحەرەكەت ئوزنڭجرچىسندا نابدى. يارم قازاق - يارم تاتارشاعيرى - ئاقمنلا ئەلى ئوزنڭ سافلانب جيتمەگەن تلى بلەن ئيسكننى موكدى ياڭاعا ديملەدى،

90نچى يللارنڭ ئاحرندا ,بوياڭا حەرەكەتسافندا فاتيـح كەريمى لەرنڭ. ريزالارنڭ، ع. كامال، ع. ئيسحاقى لارنڭ ئەسەرلەرى چقدى. 1903نچى يلدا يەش شاعير مەجيد عافورى ئوزنڭ «سبرتيمر,يولى» ديگەن شيعرن يازدى. بۇلار هەممەسى - ئيسكننى: فييادالىزم قالدئعن سوگەلەر، جيمنرەلەر، ياڭاعا ,روس - ياياۋروپا مەدەنييەتننە چاقرالار ئيدى. بۇلار جەدىد حەرەكەتن، دينى ريفارماتسيىانى، ياۋروپا عيالمەرن يافلاو بلەن برگە تاتارنڭ عائيلە، جەمەعەت تورمشلارندادا قاعنلالار ئيدى: موللا سايلاعاندا مەحزوملنگننە توگل، عيلمننە قاراو، كيىم - سالم، چەچ - ساقال، باشقاچا دۇنيا ئشلەرندە ساتب ئالو، هۆنەر، ساناعات، تەربيىە، عيلم تورلارندا ياۋروپادان ئورنەك ئالو، حيجابنى تاشلاو، ,روس - ياۋروپا مەكتەبلەرننە كرب ئوقو، ناعى ,شوندى بوللار بلەن ئارتدا قالعان ميللەتنى تەرەققى ئيتدرو كبك حەللەرگە ئاچق ياكى ئەدەبى فورمادا ديملەر، ئيسكى موللانى، ئيشاننى، مۇريدنى. بارلق ئيسكىنى سوگەلەر.

بۇلارنڭ تللەرى تاتارچاعا يافنلاشا بارا، لەكين عاسپرينسكى تەئسيرى ئارفاسندا ناسيرى سزعان تاتارچادان بر ئاز چيتكە - عوسمانلنچاعا تارتملق دان قوتلب بتە ئالماعانلار ئيدى. بۇلار جەدىد ئارمييەسننڭ ئالعى سافى ئيدى. لەكين قەديم ئولمەگەن، ,ئول ئاش مەجلسندە، بازار چاندا، هـەر قايدا ئوزننڭ «ئيسكى - ئبزگى، جەديدلەر - دينسزلەر» ديگەن نيگز بلەن كورەشن ئالب بارا، عيلاج موللالار (النسول الحديده فى حلاف الاصول الجديده)، ئيشميلەر، ساديق ئيمانقولى لار ئارقنلى كيتابلار چعارتب جەديدنى سوكدرەلەر، هەم

كۉندەن كۉن جيكنلەلەر ئيدى ئيندى. 90نچى يللاردا روسييەدە كۉچەيگەن ريۋاليوتسييە حەرەكەتلەرى بيك يراق يوللار بلەن بولسادا، تاتار بورژووازييە يەشلەرىندەئەسەر ئيتە، .ويەشلەر هەممەسى دييەرلك ريفورما حەرەكەتى ياعنا چعالار. .زورسەودە ـ ساناعات ئوزەكلەرندەگى مەحەللەلەر، مەدرەسەلەر، مەكتەبلەر جەديدلەر قولنا كوچەب بتب بارا، XX نچى يوزگە؛ بۇنچى ريۋاليوتسييەگە ياقنلاشقان ساين جەديد بورژووازيا، قەديم فييادالىزم قالدىعى ـ ئيسكلكنى جيگوون ئارتدىرا بارا ئيدى. .شول كۆرەش حەلندە ريۋاليوتسييەگە كردىلەر.

ج. سەياسى ماميەنت.

ريفورماچى تاتار بورژووازيياسى، شوبهەسز سامادير ژاۋيياعا، ئانك قاتى ريژيمنە قارشى ئيدى. چونكى ئوزى تلەگەنچە كيگەيب، ئوسب كيتەرگە حوكومەت ئيرك بيرمى. ئاندان .سوڭ ۋلاستقا برتورلىنە قاتناشترمى، زيمستۋالاردا تيك ئيسكى ئالپاونقاعنا .ئورن بار. شەهەر دومالارندادا ۋلاست ديب ئەيترلك نەرسە يوق.

لەكين .بو قارشىلق ـ ئچدەن رەنجو، ئوز ئارا .جييلب زارلانولاردان كوب ئوتمەدى. قايچاندر بيك كوبدەن ئيندى تاتارنڭ قاتى قوزعالولارى بولعالاوى مەعلوم. XVI نچى يوردە قازان بيرلگەچ، چوواش، چيرمش بلەن برلەشب ئيحتيلال كوتەرو، XVIIنچى يوزدە مەشهور فيتنە يللارندا، ئاندان .سوڭ رازين، پوعاچ واقيعەلەرندە تاتار كرەستييەننڭ .روس كرەستييەنى بلەن برلەشب مەسكەو ساماديرژاۋيياسنا قارشى حەرەكەتى بار. لەكين شولاردان .سوڭ قوزعالشلار بولمادى. چونكى بردەن ئوميد ئوزلگەن، ئارتق ئيزب تاشلانعان ئيدى، ئيكنچدەن دينگە ئيرك بيرو، دوحوۋنىسابرانييا ئاچو ئارقىلى موللالارنى ئوز ياعنا ئاودارو كبك ميتودلار ئارقاسندا دينى قورال بلەن تاتارنڭ زيهنن بوعاولاو، مەدەنى، فيكرى حەزرلكسز قاراڭعى .بولو شيكللى حەللەر تاتارحالقن باسدىلار. واق ـ تويەكدەن باشقا قوزعالشلار بولمادى، بولعانلارىدا تورىدان .تورى .سينفى سەبەب بلەن توگل، بەلكى دين پەردەسنە قابلانب، دين ئوچن ديگەن ئاڭ بلەن چقدىلار.

روسييەدە 80نچى يللاردا بولعان مەشهور رييا كسييا برئاز كيچنگب، 90نچى يللاردا تاتار ئاراسندا ئوزنڭ ئەسەرن كورسەتە باشلاعان ئيدى. چيتدەباسلعان كيتابلارنى مەدرەسەگە كرتمەو، روسييەدەباسلعان دينى كيتابلارعاقاتى سينزور قويب قايبر دين ئەسەرلەرندەن قايبر ئورنلارن چعارتماو، قوړئاندان «قل يا ايها الكافرون» كبك ئورنلارنى تاشلاترعا تلەو شيكللى ئشلەر .بولدى. دين كيتابلارن .جييب

ئالالار ئيمش ديگەن سوزلەر تارالدى. نەتيجەدە تاتار ئاراسندا بيك زور عاوعا، سوز، قورقو تارالدى. ئيسكى دينچىلەر ئاراسندا تۆركييەگە كوچو (هيجرەت) حەرەكەتى جەيلدى. كوبى كيندى، كوبى كيتەم، ديب جانب، ئەيبرن سانب يۆردى.

لەكين شوندى ئوق حەل 97 نچى يلنڭ جان ئيسەبن ئالو (پيرپيپس) وانبعەسى بلەن دە بولدى. جان ئيسەبن ئالو چوقندرو ئۆچن ئيكەن، ديگەن پراۋاكاتسييە تارالدى. نەتيجەدە تاعى جلاش، كوز يەش، تاعى تۆركييە، تاعى هيجرەت!!

سامادېرژاوييانڭ يۆز يللارچا دەوام ئيتدرگەن جەبرلەرنڭ تاتار كوڭلندە قالدرعان دولقنى ئەنەشولاى ياڭلش سەبەبلەر، فورمالار بلەن دۆنياعا چققالادى. لەكين تيز باسلدى. ئول ديڭگە باعلانعان قوزعالوچىلار ئوزلەرى شول ئوق حۆكومەتكە جەديدلەر ئۆستندەن دانوسلار بيردلەر. 60 نچى يللاردان سوڭ ئيناروديسلارنى روسلاشدرب يۆرتومەسئەلەسندە ياڭا يول تۆتقان ئيلمينسكيلاردا بوريفورما حەرەكەتنە ناچار قارادلار. مۆمكين قەدەر ئيسكنى ساقلاو چاراسندا بولدلار. ئوزنداعى حۆكومەت كشلەرى مونى هەرقايدا ياحشى سيزب شول يول بلەن باردلار. 901 نچى يلدا ئوريمبورع قارعالىسندا مەشهور عەنى باى تارافندان فاتيح كەريميلەر فاتناشى بلەن ئاچلعان جەيگى ئاى يارملق مۆعەلليملەر كورسلارن، كيلوچىلەرنڭ قايبرلەرنڭ پاسپۆرتلارى بولماو كبك باهانا عا تايانب تاراتو، يابو - منە شول قاراشنڭ كورنشلەرندەندر.

لەكين تاتار بورژووازيياسى مۆندى ئشلەرگە ئارتق نق بۆرچلب سامادېرژاۋيا بلەن كۆرەشكە تۆتنمادى. ئيڭ ئارادا قايبر ئيليمينتلارعنا ئارگانيزاتسييە بلەن توگل، يالعز باشلارنا سامادېرژاوييا عا قارشى كيڭرەك مەيدانعا چعب كۆرەش ئاچارعا تلەب قارادلار. تاتار فيبادال بورژووا دۆنياسنڭ تاريحى فكعراوى رولن ئوينا عان رەشيد قازى، منە شولارنڭ ئالدنعسى ئيدى. ئول ئوزنڭ تنچسز جانلىعى بلەن 93 نچى يللاردا دوحوۋنى سابرانيانى تاشلادىدا ئيستانبولعا كيتدى، ئيسلام دۆنياسن ئەيلەندى. روسييەدە تاتارلارعا قارشى چوقندرو سەيەسەتى بتمەگەنلگن كورسەتب ميسرنڭ «النيل» گەزيتەلەرندە مەقالە يازدى. «چولپان يۆلدزى» ئيسمندە تەرتيبسز، لەكين ساماديرژاوييا عا قارشى كۆرەش ئاگيتاتسيياسى بلەن جانب يازلعان كيتابن 95 نچى يللاردا ئيستانبولدا باستىرب تاراتدى. بو - تاتار دۆنياسنڭ برنچى ئيميگرانتى نڭ، برنچى ئيميگرانت ئەسەرى - 5 نچى يل ريۋاليوتسييەسنە چاقلى ئاڭلى تاتارلار ئاراسندا پاليتسييە ئيشتمەسن ديب قولاقدان قولاقعا سۆيلەب، يەشرب، بر برنە بيرب ئوقلعان بردەنبر ئەسەردر.

بو – ریفورما حەرەکەتێن قووەتای، مۆفتی‌لەرنێ سوگە، 5 مۆفتی بولدێ. ئارالارندا ئەدەم رەتلەسێ بولمادێ، دی. مەدرەسەلەرنێك ئیسلاحێ، یاوروپا مەدەنییەتێن کیرەکسێنە. لەکین هەممە یاوروپا حۆکومەتلەرێ ئیسلامنێ تالاعان ئۆچێن سوگە، روس سامادیرژاوییاسێنا قاتێ بەیلەنە. چوقێندێرو، روسلاشدێرو سەیەسەتلەرێ تەنقید قێلا.

لەکین بو – ساحراداعێ یالعز ئاواز بولدێ. قارتێنێك باشێندا تەرتیبلێ پراگراماعا، کۆرەش ئۆچێن ئارگانیزاتسییا دیگەن تۆشێنچەلەر یوق ئیدێ. شولای سوگێنێب یۆرودێ، حۆکومەتکە ئۆلەگێب، تۆتێنێب یاکادان قایتێدێ. گەزیت چعارعا سۆرادێ، بیرمەگەچ 900 نچێ یلدان ئالب بر بر ئارتێلێ چعب تۆرعان «میرئات – کۆزگێ» لەرنێ تۆتێندێ. بۆلار ژورنال کبك بو بر ئارتێلێ چعب تۆرعان 3 – 4 تاباقلێ کیتابلار ئیدێ. ئیسکێگە قارشێ، یاکانێ یاقلێ. شوندێ هەر تۆرلێ ماتبوبیاللار بلەن تولێ بولا ئیدێ. گەزیتە چعاروعا – قایوم ناسیری (70 نچێ یل) دان سۆڭ ئالتێنچێ رامییفلار، پیداگوگ ماقسودفلار ئۆمتۆلب قارادێلار. سامادیرژاوییا ئیرك بیرمەدێ. برنچێ ریۋالیوتسییەگەچە بزدە بر گەزیت چعارعا مۆمکین بولمادێ. ئاندێ عۆمومی دەرس ئورنلارندان تییاترعا ئۆمتۆلشدا بایتاقدان ئیدێ. 90 نچێ یللاردان باشلاب ئارا تیرە زیبالێ عائیلەلەردە قویلعالاودان ئوتە ئالمادێ. سامادیرژاوییا ئوزێنێك ئوگی باللارێ – تاتارلارنێ ئایروچا قسقانلقدان گەزیت، ژورنال، تییاتر، ئسیبزد کبك نەرسەلەرنێ بووب، توقتاتب تۆرا ئیدێ. برنچێ ریۋالیوتسییەگەچە شولای بولدێ. تاتار بورژووازییا مۆڭا قارشێ ئێچدەن رەنجب یەشەدێ. لەکین یەشرن هیچ بر تۆرلێ ئارگانیزاتسییە یاسامادێ، یاسی ئالمادێ. مەعلوم بر پراگراما تیرەسێندە تۆپێنشا ئالمادێ.

ئەمما پرالیتارییات نیشلەدێ؟ ئولدا ئارتدا ئیدێ، ئانێڭدا مەدەنی حەزرلێگێ زور توگل ئیدێ. شولای بولسادا، ئانێڭ ئاراسێندان یاکی ئاڭا باعلانعانلاردان قایبرەولەر قوزعالدێلار. قازاندا ئالافوزف زاۋودێندا 90 نچێ یللاردا ئشلەگەن سانسییال دیماکراتیە توگەرەکلەرندە سەفەر عەلییف زاریف ئابزی کبك تاتار ئشچێلەرێ بولدێ. تاتار پرالیتارییاتێنێ هەم ریۋالیوتسییە حەرەکەتێنە باعلانعان یەشلەردەن، یاماشفلار کبك نیبدەشلەر، 903 نچێ یللاردان ئوق قازان سانسییال دیماکراتیە کەمیتیتێنە یاقێندان قوشێلب، برنچێ پییانیرلار رەوشێندە، یەشلەر هەم ئشچێلەر ئاراسێندا سامادیرژاوییاعا قارشێ کۆرەش حەزرلێگێ کورە باشلادێلار.

تاتارلار منە شول حەلدە ریۋالیوتسییەگە کردێلەر.

ئیكنچی باب

تاتارلار ئچندە باشلنچا سەیەسی ئاعملار

I

حالقنڭ قوزعالنشى.

پرالیتاریبات حەرەكەتی هەم ئانڭ یولباشچىلنعى ئاستندا باشلانعان برنچی ریۋالیوتسییە تاتار حالقندا ئوزنڭ كوچلی دولقنلاری ئچنە ئالدی. یاپون سوعشنداعی جیكنلولەر ئارقاسندا، حوكومەتنڭ یومشاروون ئومید ئیتە باشلاعان حالق ماسساسی یراق پیتربورعداعی 9 نچی یانوار تراگیدیەلەری سوڭندان ئابروچا جانلاندی. ئول قانلی یەكشەنبە سەبەبندەن بوتن روسییەگە جەیلگەن حەرەكەت تاتارعا بیك یـاقندان كیلب قاعلدی. بوتن روسییەنی قابلاب ئالعان ئوكتەبر ئش تاشلاولاری ـ تـاتـار دونیاسنڭ ئیك قـارانعی پوچماقلارنا قەدەر ریۋالیوتسییە روحلارن تاراتدی. ئوكتەبر 17 مانیفیستی چعب، جیینلشلار، ماتبوعاتلار، پارتییەلەر، پرافسایوزلار، دیەلەر، میللەتلەر ئوچن مەعلوم «ئازادلق» كوەلەری باشلانو ـ ئیك توكعان قانلولارعادا جان بیردی، حەرەكەت بیردی. تاتارلار ئاعلب ـ ئاعداب مینبەرلارعا، ماسسوفكالەرگە، قرلبایراق ئارتندان زور ئورام دیمانستراتسییالارنا قاتناشالار، پالیتسییە بلەن ئوزلكسز بەرلشەلەر. ئاگارچی یەشرنب، توگەرەكلەردە، یابق بورنلاردا قاچنب، پوسدب جیلشلار یاساو بلەن قەنەعەتلەنرگە مەعبور بولعان تاتار ریۋالیوتسییەنیرلەری ئاچق دونیاعا چعالار. تاتارلارنڭ جیلشلارندا، مەجلسلەرندە، مینینگلارندا سامادیر ـ ژاویەگە قارشی ئافتق كورەشكە چاقرالار. ماتبوعات دونیاسی كوتولمەگەن دەرەجەدە جانلانب كیتە. بر بر ئارتلی كچكنە كچكنە سەیەسی كیتابلار تووالار، 70 نچی یللاردان بیرلی ترقشبدا، حوكومەت ئیرك بیرمەوی ئارقاسندا دونیا كورە ئالمی یاتقان واقتلی تاتار ماتبوعاتی (گەزیتلەر، ژورناللار) چعا باشلی. پیتربورع، مەسكەو، قازان، ئەستراحان، ئوربورع، ئوفا كبك زور تاتار

ۇزەكلەرىگىنە توگل، تروىيسكى، ۇرالسكى كبك ۇيەز شەھەرلەرىدە تاتارچا زور-زور گەزيتلەر، ژورناللار، تاراترعا توتتىلار. ئاكارچى باى فاتىحاسى دىيب يەشەگەن تاتار پرىكازچيكى حەزر بو حەرەكەتنىڭ ئۈچىدە بارا؛ ئاكارچى ئيك ئاللىنعى گروھلار باشىداعىنا بولعان مەدرەسەلەر ئيسلاحى مەسئەلەسى بۆتن شەكرد دۇنياسن قابلاب ئالا. قازاننىڭ، ئورنبورعنىڭ، ئەستراحان، تروىيسكىنىڭ، ئۇفانىڭ ھەم باشقا جىرلەرنىڭ ئلكدەن سانالب كيلگەن زور مەدرەسەلەرنىدە يەشلەر ئۇزلەرىنىڭ تلەكلەرىنە ئىبرىشودە ياكا‌ عا كورگەنلەرن - يەعنى ئۇزلەرنچە گويە، پرالىيناريىات مىتودلارن عەمەلگە قويالار. سۇراعانلارى بيرلمەسە، مەدرەسەلەرن تاشلاب چعالار ئيك ئاور، ئيك قارانعى بولعان تاتار كرەستيەن دۇنياسىنىڭدا ئالعى قاتلاوى قوزعالرعا تلى باشلى. تاتار ئۈشچى رايونلارى ئۇرلەرىنىڭ مىتينعلارى. ئش تاشلولارى، ماسسا جيبلشلارى، پوليتسييە بلەن توقتاوسز بەرلشولەرى، بالشىۋيكلەر تارافىدان تاشلانعان لوزنعلار بوينچا سامادىرژاوىيەعا قارشى قورالى قوزعالشقا حەزرلەنولەرى بلەن گۆز كيلب ئاينىلار. شول كبك قوزعالش ئۈچىدە حەرەكەتكە كيلگەن تاتار بورژۋازىيەسى باشىدا دوحوۋنى سابرانىيە قاناتى ئاستىدا (ئاپرىل) چاقرلعان دينچىلەر جيىلشىدا ئۇزنىڭ قايىر تلەگن ئۇتكەروگە ئويلى، بر ئار ئۇتكەچ تاعى بر ئادم ئاتلاب، روس شەھەر - زيمستواچىلارنىڭ جيىلشى كبك، مەكەرجەگە (ئاوگوستىدا) جيىلب ئۇقا يلعاسنىا پاراحوددا قاچب ئسبيز ياسى. ئۇزلەرنچە بولاردا حەرەكەت ئيتەلەر، بو قوزعالشدا، بو كۆرەشلەردە توبى برگە توتاشقان بر نيچە مامينت بولدى.

سامادىرژاوىيا بلەن برگە ئيسكى كۆنچىعش فىيادالىزمنىڭ ئيدىيالوگىيەدەگى تورمشداعى قالدقلارىنا - تاتار ئۈچىدەگى قەدىمچىلەرگەدە عەدەتدەن تش قاتى سوعش ئاچالدى. كوبدەن باشلانعان بو كۆرەش، عوموعى ئويعانو ئارفاسىدا، بيك تيز ياڭالارعا، ريفورماچىلارعا جيڭو بيردى. ئيسكىنى جيمرو بلەن برگە ياڭا ميللى مەدەنىيەتنى تورو ئۈچن كۆرەش كۆچەيدى. گەزيتەلەر، ژورناللار سەيەسى ئاگيتاتسىيا كيتابلارى بلەن برگە عيلمى، ئەدەبى ئەسەرلەر، شيعرلار، حيكايەلەر، دراممالار دۇنيانى قابلادى، تاتارتيپانىدرى دۇنياعا كيلدى. ياڭا مەكتەبلەر، ياڭا جەمعيەيى حەيرييەلەر، ياڭا نەشرييات ئويوشمالارى، تيپاگرافيالار ئارتدى. شولاى ئيتب، ئيسكىنى جيمرو بلەن برگە ميللى مەدەنيەتكە ئومتولش كۆچلى بولدى. سامادىرژاوىياعا قارشى كۆرەش مونە شول ئەديمگە قارشى، ياڭا فيكر، ياڭا مەدەنيەت ئۈچن كۆرەشو بلەن برگە

ئوقماشب باردئ، لەكين ،بوكۆرەشلەردە، مەدەنيگە قاراعاندا سەيەسى ماميەتە بيك ،زور ،ئورن ئالعان ئيدئ. بۆتن حالق بيورا كرانييانئ جيمئرو، ئازادلق ئالو، سامادىرژاوييانئ ياگادان ترلمەسدەى ئيزب تاشلاو دەرتئ بلەن سوعئشا ئيدئ.

لينين 1905 نچئ يلنك سينتەبر 27 ندە بۆلاى يازعان ئيدئ:

«روسييەنك ،بو ريۋاليوتسييەسئ - بۆتن حالق ريۋاليوتسييەسئدر. هەممە حالقنك مەنفەعەتئ سامادىرژاوييانك حۆكومەتن تۆزوچئ، ،شونئ ياقلاوچئ بر تۆركم بەندەلەرنك مەنفەعەتلەرئ بلەن قابما قارشئ بەرلشدئلەر. تاوار حوجالئعئنا نيگرلنب، حالق ئچندەگئ تۆرلئ قاتلاولارنك، سينفلارنك قارشئ مەنفەعەتلەرئ ئورتاسندا يەشەگەن حەزرگئ ،تۆرمشنك ئوزئ ئوك سامادىرژاوييانك بتترئلوون، حاكبم ،سينف لارنك مەملەكەتنئ تۆزو هەم ئيدارە قلو ئشلەرنە تورئدان ،تورئ هەم ئاچق قاتنشولارئ، سەيەسى ئازادلقلارنك بيرئلولەرن تلى».

عۆموم روسييەگە قاراتلعان ،ئول سوزلەرنك تاتار دۆنياسندا عئ حەللەرگە تاتبيقن ئاچق كوردك. ئوزئنك ،سينفى تاريحى حەلئ بوينچا سامادىرژاوييا سارايلارئنا نق باعلانعان، ئازسانلئ تاتار فيئادال فاميليالار هەمدە كۆن ئيتشلەرئ بوينچا روسييەدەدە تاتار ئاراسندادا ئيسكئ تەرتيبنك، قەدبم فيكرنك ساقلانوون تلەگەن بر تۆركم ئيشانلاربلەن ئالارعا مۆريد. قارا سەودەگەرلەردەن باشقا هەر كم، هەممە سينفلار سامادىرژاوييا عا قارشئ، ئوزئ بلگەنچە، ،سينفى دەرەجەسئ قوشقانچا، حەزرلئگنچە كۆرەشكە چقدئ.

II

ئچكئ ئايرئلولار.

لەكين ،بوحالق، - بر بۆتن توگل، بەلكئ تۆرلئ ئيجتيماعى قاتلاودان ياسالعان ئيدئ. شوڭار كورە بۆلارنك كۆرەشلەرئ، پراگراممالارئ بيك تۆرلئچە ،بولدئ. ،بومەسئەلەنى ياحشئ ئاڭلاوچئ لينين نئ تڭلبق:

- «حەزرگئ روسييە ريۋاليوتسييەسئنك مۆندەريجەسئ - قارشئ كورەشكەن ئيكئ كۆچدە توگل، بەلكى بر برسئنە باشقا بولعان ئيكئ ئيجتيماعى سوعشدادر. بۆلارنك برسئ - حەزرگئ زامانك كريپاستنيك سامادىرژاوييا عا نيگزلەنگەن ،تۆرمش ئچندە بولسا، ئيكنچئسئ - بزنك كوز ئالدئبزدا ،تووب كيلگەن ئالداعئ بورژووا - ديماكراتييا ،تۆرمشئ ئچندەدر. برسئ - بۆتن حالقنك ئازادلئعئ ئۆچن (بورژووازييا جەمعيەتئنك ئازادلئعئ ئۆچن)، ديماكراتييە

ئۈچن، یەعنی حالقنڭ سامادیرژاوییاسی ئۈچن کۆرەش، ئەمما ئیـکنچیسی پرالیناریاتنڭ بورژووازییاعا قـارشی سانسییالیزم ،تورمشن توزو ئۈچن بولعان کۆرەشیدر».

بۆتن روسییە ئچیندە قاراتب ئەیتلگەن ،ئول سوزلەر تاتار جەمعییەتیندە ،وری کیلەلەر. لیبیرال تـاتـار بورژووازییا زییالیسی ئۈچن بۆتن پراگراماـ سەیەسی ئازادلق هەم دیماکراتیزم بلەن چیکلەنسە، ریۋالیوتسییدنیر سانییال دیماکراتییە بایراعن کوتەرگەن پرالیتارییات تارافندان ،مونڭ ئۆستندە تـۆب مەقسود ئیتب ـ سانسییالیزم ئـۈچن کۆرەش ئالندادر. ،بوئیکننڭ ئورتاسندا سوزدە سانسییالیست، ئشدە رادیکال لیبیرال بولعان واق بورژوۋازییە سانسییالیزمی گروپپالاری کۆرەش ،فرونتی یاسادیلار.

شولای ئیتب تاتار حالقی ،ئول کۆرەشلەردە برنیچەگـە ئایرلـدی. ،ئول ئایرلولارعا،ئول سەیەسی ئاعملارعا ئانالیز یاسار ئۈچن توبەنـگی مامیفتلارعا توقتالرعا کیرەك:

1 ـ تاتار ئشچیلەرینڭ برنچی ئادملاری هەم ئورالچیلار گروپپاسی.

2 ـ تاتار بورژوۋازییاسی هەم ئانڭ «ئیتتیفاق» پارتییەسی.

3 ـ واق بورژووا سانسییالیزمی گروپپالاری.

،بو سانالعانلار ـ تۆب نیگز ئاعملار. بولار ئایدرم تیکشریلەلەر. ئەمما قالعان کچك ـ کچك فوزعالشلار، تارماقلار سوز ئوڭایندانعنا ئەیتب ئوتەلەر.

III

تاتار ئشچیلەرینڭ برنچی ئادملاری هەم „ئورال„ چیلار گروپپاسی.

یوعاریدا بز تاتار پـرالیتاریاتیننڭ ریـۋالیوتسییە ئالدندان نی حەلـدە بولعانن قاراب ئوتدك. ئاندا: 1) کوبچیلـگی ئاولدان ئوزیلب بتە ئالماعانلعن، 2) سامادیرژاوییانڭ ئایدرم میللی جەبرسەیەسەتی ئارقاسندا، کوالیفیکاتسییەسی، حەرلـگی روسقا قاراعانـدا ئاز بولعانلعن، 3) هەر قایـدا، باشقا میللەت ئشچیلەری ئاراسندا چەچلـگەنلـکەن ئایدرم بر بۆتن ،بولب کورنمەگەنلـگن ئەیتـکەن ئیدك. تاتار ئشچیلەرینڭ برنچی ئادملارن قاراعاندا ئەنە ،شول یوعاریعی حەللەرنی کوز ئالدندا توتارعا کیرەك.

قارت شاحتيور حوسەيينف ئيبدەش، يوعارىدا، دانباسقا تاتار ئشچىلەرىنىڭ كيله باشلاوى 1850 نـچى يللاردا بولدى، دى. ئەگەر بز حەزرگى كوندە ئيسەن بولعان تاتار ئشچى بالشيۋيكلەرىنىڭ بيياگرافييالارىنا كـوز سالساق مونداا شوڭا يافن حەللەر كورەبز. مەسەلەن: بانديوك ئشچى - كامونيستلارندان عەينوللين ئابزيفنڭ ئاتاسى 1875 نچى يلدائوق قازاننڭ ميشكين فابريگندە ئشلى بولعان. عەينوللين ئيبدەش شول ئشچى عائيلەسندە فابريكدە توعان. حەزردە ئيسەن ئشچى بالشيۋيك زاريف سەفەر عەلييفنڭ ئاتالارى 1860 نچى يللاردان ئوق بوتن نەسللەرى بلەن قازاندا چن پراليتارى بولب يەشى بولعانلار. زاريف - 1871 نچى يلدا ئەنە شول عائيلەدە، ئالافوزف زاوودندا توب، زاۋود توتونى ئچندە ئوسكەن. ميگنوللا واحيدف ئيبدەشنڭ ئاتاسى، ئاولنڭ بوزتسز، جيرسز كرەستييەنى بولب، كون ئيتەرگە جايى قالماعانلقدان، 1878 نچى يلدا ئيلن تاشلاب. قازانعا، زاۋودقا كيلب كرە. واحيدف، شونڭ ئيكنچى يلندا فابريكدە توا. ئاولدان ئيندوستريەگە تارتلو دەوام ئيتب، XX نچى يوزگە تابا مونڭ بيك كوچەيگەنلگى مەعلوم. ئشچى قارت بالشيۋيك سيبعەت عافورفلار - منە شول سوڭعى بوون حەرەكەتى وافتندا ۋولعا تاتار كرەستييەنلەرندەن يراق باكو نيفت ئوچاقلارنا تارتلعان تاتار پراليتاريلارندان كيلب چقدىلار.

قازاننڭ ئالافوزف - پورحاواى - كريستاونيكفلار، ئورال، دانباس، سبر، باكو هەم باشقا ساناعات رايونلارى، منە شول پراتسيس بوينچا، تاتارنڭ يارلى كرەستييەنن سوورب، ئوز قازانلارندا قاينانب، پراليتارى سافنا چعاردىلار. سامادىرژاۋيانڭ ميللى جەبر سەيەسەتى ئارقاسندا بو تاتار ئشچىلەرى مەملەكەتنڭ ئوگى بالالارى بولب، روسلارعا قاراعاندادا، كواليفيكاتسييەلەرى، مەدەنى حەزرلكلەرى توبەن ئيدى. لەكين ئيندوستريە تورمشى ئالارعا برئاز حەزرلك ياساعان. عوموى حەرەكەتدەن قالماس دەرەجەدە ئاڭلارى ئاچق ئيدى. تاتار حالقى ئيسكى زامانڭ ئادمينيستراتسييە هەم سەيەسەت ميتودلارى بوينچا بوتن روسييەگە سيبلگەنلكدەن، تاتاردان چققان ئشچىلەردە شولاى چەچلگەنلەر ئيدى، بانديوك قازان زاۋودلارندا، شولاى ئوق سمبر - پينزە رايوننڭ تيكستيل فابريكالارندا ئورنى - ئورنى بلەن 50 % قا جيتكەلەسەدە، باشقالاردا تاتار ئشچىسى بيك ئەهەمييەتسز ئازچلقدا ئيدى. شونلقدان ئانڭ بوتن عەيرەتى - عوموى حەرەكەت ئچندە قوشلب بارا، زاۋوددا، فابريكدە باشقا تل ئيبدەشلەرى بلەن برگە ئش تاشلى، برگە پاليتسەگە قارشى چعا،

برگه دیمانستراتسییه یاسی، ئالدنغی ئیلیمینتلاری برگه توگەرەکدە ئشلی، یەشترن جیینئلشلارغا، ماسسوفکالارغا بارا. پرگه زیندانندا ئوتترا، برگەسۆر گنگه جیبەرئله. شوکا کوره تاتار ئشچی حەرەکەتی دیگەن ئایرم بر ۋیۋسکا فادافلارغا ئورن‌دا، ئیحتییاجدا بولمی ئیدی.

بو زور مەسئەلەنی ئویرەنگەندە دورت نارمافنی ئایرب ئالرغا کبرەك:

1 – ئارگانیزاتسییه مەسئەلەسی (پارتییه، توگەرەك، ماسسا حەرەکەتی)

2 – ئاگیناتسییا چارالارندان تاتارچا پراکلاماتسییالار.

3 – «ئورال» گەزیتەسی.

4 – برنچی بالشیویکلەر.

بولارنك برن قاراب ئونیك.

I

ئارگانیزاتسییه مەسئەلەسی.

ئیلیچ قاراماغندا چعاتورغان «پرالیتاری» گەزیتەسی ئوزئنك 1905نچی یل (ئوکتەبر 11، یاکاچا 24ندە) 22نچی سانندا توبەنگی سوزلەرنی یازدی (قازاندان):

– پارتییه کامیتیتی تاتارلار ئاراسندادا ئشلی. تاتارلار ئایرم بر رایون بولاب بولنمەگەنلەر. ئالارنك ئالدنغی ئیلیمینتلاری، باشقالار بلەن برلکدە، ئارگانیزاتور گروپپالارنا کرەلەر. قایبرلەری روس توگەرەگنە یوریلەر. هەممەسندە عمومی ماسسوفکالارغا قاتناشالار. لەکین تلدەگی ئایرملق سەبەبندەن، تاتارلار ئوچن، تاتار تلندە ئایرم توگەرەکلەر توزەرگه، قایبر چاقدا، تیك تاتارلار ئوچن ئایرم ئویشدرو جییلشلاری یاساب. شوندان، سولك عمومی ئارگانیزاتسییەلارغا کرتو میتودلارن قوللانرغا توری کیلە. تاتار تلندە پراکلاماتسییالارنی تەرجمە ئیتەرگه کیرەك بولا. بولارنی تیك تاتارلارغنا باسا ئالالار. بو مەقسودلار ئوچن کامیتیتدە تاتار ئارگانیزاتور بار. کەمیتیت بو ئارگانیزاتورنك فیکرن بیك نق تەقدیر ئیتە،

زاريف ئيبده...

نەگەر قازان حالقىنىڭ 30 %ـى تاتارلار بولعانلىعىن حەترلەسەك، بوئەلبەنتە شولاي بولرعا تييشلىگىن ئاڭلاربز. كامىتيتدەگى تاتار ئـارگـانيزاترى بيك توبلى ساتسييال، ديما كرات ئورتودوقس بولب ئاناردا ميللەتچىلىكنىڭ ئازعنادا ئيسى يوق»

ليغين ريداكسييەسىندا ساتسييال ديماكرات بالشيۋيـكلار پارتييەسى ئوزەك كامىتيتىنىڭ ئورگىنى بـولب چققان «پراليتارى» گەزيتەسىنىڭ بوعارنعى سوزلەرنىنە بز نق ئشانچ بلەن قاريبز. چونـكى ئورنلاردان ئوزەك گەزيتەگە حەبەر يازو ئشى ـ پارتييا تارافندان زور مەسئوليەتلى بر ئش ديب قارالا، تلەسە كم، تلەسە نەرسە يازب تاشلى ئالمى ئيدى، شوڭا كورە بز ئارگانيزاتسييە مەسئەلەسندە بوعارنعى حەبەرنى مەعلوم بر تاريحى نەتيجەگە نيگز بولرلق دەرەجەدە ئشانچلى چيشمە ديب تابابز. باشقا بيك كوب فاكتلار، ماتيريياللاردا شونى قووەتلەگەنـگە كورە، بو قاراشىبزنى عيلمى بر نوبـكە ئوتىرا ديب دەعوا ئيتەبز. منە شوندى ئشانچلى، ئەهەمييەتلى بولعان بوعارنعى ماتيريياللاردان 1905 نچى يل ريۋاليوتسييەسى واقتدا تـاتار ساتسييال ديماكراتيياسىنىڭ ئارگانيزاتسييە فورماسى، تاتار ئاراسندا ئشلەو ميتودلارى توبەنـگىچە كورنەدە:

1 ـ تاتار ئشچىلەرى ئوزلەرنىنە ئايرم پارتييە توديرو يولندا بولمادىلار، بەلـكى باشقا تللەگى پراليتارى ئيبدەشلەرى بلەن برگە ئورتاق ساتسييال ديماكراتييە پارتيياسىنە كرب شونىڭ ئچندە ئشلەدىلەر. ئورتاق ئينترناتسييانال پارتييا ئاستندا برلەشب كورەشدىلەر.

2 ـ لەكين ماسسالارعا ئاڭلاو ـ ئاڭلاتو ۋجيكللەشسن ئوچن ئاگيتاتسييا پراپاگاندا ئشلەرندە تاتارلار ئوچن ئايرم ميتودلار قوللانرعا توری كيلدی. بو ميتودنىڭ باشلىچا رەوشلەرى:

ئا) كاميتيتدە تاتار ئارگانيزاترى، ب) ئـايرم تـاتـار توگەرەكلەرى، ت) فايبر واقت برنچى ئايرم توپيشديرو جيينلشلارى، ج) تاتارلار ئوچن تاتار تلندە ئـايرم مەتبوعات چعارو، ح) ئش تاشلاو، پـاليتسە بلەن بـەرنـلشو، ديمانستراتسييالاردا باشقالار بلەن برگە بارو كبك ماميتلاردر.

ئارگـانيزاتسييا فورماسىنىڭ شول يوعارنعى ئسحيما بوينچا بولعانـلىعىن ئارحيفنىڭ هەممە ماتيريياللارى راستلاب تورالار. موندا توپيشو هەم حەرەكەت ميتودلارندان: پارتييا ئارگانيزاتسييەسى، توگەرەكـلەر، ماسسا كورەشى كبكلەرى ئـايرم ئورن توتالار.

ش سەفەرعەلىيىفنىڭ ئەيتوونچە: قازان، 1892 نچى ىيل، ئالافوزف زاۋودى ئىشچىلەرى.
(ىبو گرووپىدا سەفەرعەلىيىف، واحىنف ھەم باشقا تاتار ئىشچىلەرىدە بار.)

2

پارتییا ئارگانیزاتسییەسندا هەم کامیتیتلەردە.

90 نچی یللاردا بوتن روسیەدە کوچ ئالب بارعان مارکسیزم دولقننی قارانعادا جیتب، ئشچلەر، یەشلەر ئاراسنداساتسیال دیماکراتییا توگەرەکلەری توزلە باشلاعاندا، باشقالار بلەن برگە ،بو توگەرەکلەردە تاتار پرالیتاریلارندان قایبرەولەرنڭ ئشلەگەنلگن کورەبز.. توزەك ئیسپارت وەکیلی لیفشیتس ئیبلەشنڭ ئەیتوونچە، (سالامون لیفشیتس نڭ «قازاندا ساتسیال دیماکراتییە ئارگانیزاتسییەسی تاریخندان مەقالەلەر» دیگەن کیتابی 21 نچی بیت) ژاندارمیرییا ماتیرییاللارنڭ راستلاونچا، زاریف ئابزی سەفەر عەلییف منە شولارنڭ ئالدنعسی ئیدی، ،ئول 1893-95 نچی یللاردا ئالافوزف زاۋودنداعی ساتسیال ـ دیماکراتییا توگەرەکلەرندە ئشلەدی. یەشرن رەوشدە تاتار ئشچلەری ئاراسندا کچکنە کائوپیرانسییە ئویشماسی توزدی. پیتروف، یەفیم تابەیکین کبك، مەعلوم فیگورالار بلەن یاقن باعلانشدا ،بولدی. (تاتارلاردان ،ئول واقت ئازمی کوبمی ئاکتیۋیساق کورسەتوچلەر ئاراسندا سافییوللا عەلی ئەکبەرفلەر بار،) ،شول ئشلەری ئوچن 95 نچی یلدا دیکەبر 22 دە عەلییف ئیبلەشنی پالیتسە ،توتب یابادا، سوڭرا ئوزی ئلەگەن جیرگە سورگنگە جیبەرە. 99 نچی یلعاچا شولای پالیتسەنڭ ئاچق نادزوری ئاستندا بولا، ،بوعەرەکەتلەر واقتندا زاریفقا توشکەن حەللەرگە ،روس ئیبلەشلەردە دوچار ئیتلەلەر: پیتروف یابلا، تابەیکین ئارخانگیلگە 4 یلعا سورگنگە قوولا. بوتن کامیتیت ئلەگە. تاتار ئشچی ساتسیال، دیماکراتی ،بو بەلەلەرنی، باشقالار بلەن کورەسز، برگە کیچرە. XXنچی یوز کە کرگەچ، بوتن روسیەدە گی حەرەکەت بلەن، باعلانب، قازان ئونیۋیرسیتیتندە ئستودینتلار قوزعالالار. ئالار ئشچلەر بلەن باعلانب، ساتسیال دیماکراتییا بولندا ئش باشلیلار، 1902نچی ،یل، دیکەبرنڭ سوڭعی یارتسندا ساتسیال دیماکراتییا پارتییەسنڭ قازان کامیتیتی توزلب ئشکە توتنعاندا، روسلار هەم باشقالار بلەن برگە ،شول بر ئورناق ئارگانیزاتسییەدا تاتار زیالسی ئستودینت ئیبراهیم ئەحمەدنی کورەبز. ،ئول کامیتیتنڭ نق توب نیگز ئشچلەرندەن ،بولب، مەسئول پراپاگاندیست هەم یازوچی حزمەتن ئوتەدی. پراکلاماتسییالار (،روس تلندە) بازو ـ ئانڭ ئوستندە ئیدی.

1903 نچی یلنڭ باشلارندا ئوق، شول ئەحمەدف ئیبراهیم ئارقیلی، قازان سانسیال دیماکراتییا کامیتیتی بلەن حوسەین یاماشف باغلانشقا کرە.

یاماشف‌نڭ سانسیال دیما کراتییە پارتییەسینڭ
قازان کەمیتیتند، ئشلە گەن چاغی.

بۆتن روسییەدەگی ئوقوچی یەشلەرنڭ سامادیرژاوییاغا قارشی قوزغالشلاری کۆچەیگەن، ئول یللاردا، قازاننڭ تاتاریەشلەری، بیگرەکدە، «تاتارسکایا ئوچیتلسکایا ئشکولا»دا ئوقوچیلار ئچندە ئایرم ریۋالیوسییەچیلك دەورلەری یانا ئیدی. یاماشف منە شولار ئچندەن چعب، س - د. ئارگانیزانسیاسینا قوشلدی. تیز ئارادا قازان کامیتیتندا نق ئشانچلی ئینترناسیانالیست س - د. تانیلب، ئاڭا تاتار ئاراسندا ئارگانیزاتورلق رولی بیرلدی. شولای ئیتب، مەدرەسەدەن، چی تاتار دۆنیاسندان چعب، تاتار ئیلیمینتی ئورتاق ئارگانیزاتسییادا باشقالار بلەن برگە ئشلی باشلی [1].

سانکت پیتربورغدان پالیتسە دیپارنامینتینڭ 1905 نچی یل دیکەبر 11 ندە بیرگەن تیلیگرام - فارمانی بوینچا قازان گوبیرنا ژاندارمیرییاسی تارافندان قازان سانسیال دیماکراتییا کامیتیتی قولغا ئالنب مەشهور دیکەبر

1) تاتار ئچندە قالدنعی زییالی سانسیال دیما کرات («ئیسکرا»چی بولغان ئیبراهیم ئەحمەدف، سۆڭندان مینشیویزمگە ئاوشدی. ئاخر چیگی چ.خ - کالچاك حەرەکەتلەری بلەن تەمام بولدی. یاماشفنڭ تاتار ئچندەی تارتب چعارغانلاری ئاراسندا غومەر تیریغولف بار ئیدی. بوسی - 905 نچی یلدا میشیویك ریپا کسییە وافتندا، تۆرك - تاتار میللەتچیسی بولدی، حەزر پاریژدا ئیمیگرانت.

12 ليكۋيداتسيياسى واقتىدا حوسەين ياماشيف كوارتيرىدا تنتو ياسالدى، ئوزى يابىلرعا تييشلى ئيدى (شولاى ئوردير بيرلگەن ئيدى. لەكين ئۇيىندە بولماعانلقدان، ئاندان سوڭ نيليگاللىگە چققانلقدان، پاليتسە ئانى تابب ئالمادى). منە شول ئوكتاى بلەن ژاندارميرييا ئيدارەسى (2 نچى توم 38 نچى – № 602 بيت، ئش ماتيريالى نارا) ياماشيف حاقىدا توبەنگى سوزنى يازا:

«تنتو ياسالدى لەكين نەتلمادى - قاچب يۆرى. ئاگينتلار حەبەرى بوينچا ساتسييال ديماكراتييا كاميتيتىنىڭ چلينى، تشقى تيكشىرولەر مەعلوماتى بوينچادا كاميتيتىنىڭ باشقا چلينلەرى بلەن باعلانشدا بولعانلغى تەمام مەعلوم بولدى، ئالافوزف زاۋودىدا ميتينگدا ئاراتورلق قلدى» دى.

شول ئوق 1905 نچى يل ديكەبر 12، پراۋالى واقتىدا تنتلب، يابلعان عاليمجان سەيفتدينف تورىدا شول ئوق ماتيرياللار ئاراسىدا بولاى ديلە:

«بو يلنىڭ ئوكتەبرىدە ئاگينتورا حەبەرىچە قازاندا توبەندەگى ريۋاليوتسييانير ئويشمالارى بار: برنچى - قازان ساتسييال ديماكراتييا ئارگانيزاتسيياسى» – بوبردەن برنچى زور نوزلگەن ئويشمادر. ئارگانيزاتسييانىڭ باشىدا ئون كشىلك كاميتيت تورا . . . بو كاميتيت قول ئاستىدا بيش رايون بار: 1) ئالافوزف، 2) كريستاونيكف، 3) عەسكەرى گروپپا، 4) كرەستييەنلەرنىكى، 5) شەهەرنىكى. بو رايونلاردان هەر برىنىڭ باشىدا كاميتيت چلينى بولعان ئارگانيزاتر تورا. ئارگانيزاتسييانىڭ باشقا هەممە چلينلەرى - تارماق (پيريفيرييە) بولالار. بولار ئچندە ئوزىنە ئايروچا ديققەت ئيتدرگەنلەرنىڭ برسى ئلكى تاتار ئوچيتلسكايا سيمينارييا ئوقوچىسى عاليمجان سەيفتدينفدر.» (توم 2، №38، بيت 516-517، 1905 يل).

تاتار ئشچى ساتسييال ديماكراتلارىنىڭ، ئچكى روسييەدەگنە توگل، يراق ئولكەلەرگە تاشلانعان بولكلەرىدە شول ئوق ميتود بلەن - يەعنى ئايرم ئويشما ياساب توگل، بەلكى ئورتاق ئينتيرناتسيانال س – د. پارتييەسى ئچندە برگە ئشلەگەنلكلەرى تورىدا باكو ماتيرياللارى ئچندە ئايرم مەعلومەتلەر بار.

سائسیال ـ دیماکراتییا پارتییاسىنىڭ باکو کامیتینیندا 1903 - 4 نچی
یللاردان ئوق نیژگارود گوبیرناسىنىڭ سیرگاچ کرەستییەنلەرندەن چققان
سەید جەعفەر یاقووبف ئیبدەش نەق ئاکتیۋیست بولب ئشای.
کامیتیتدا، شولای ئوق نیفتچی ئشچىلەر سایوزندا حەزینەچی (بوئیبدەش
حەزر زاکافکازییادا حزمەت حالق کامیسارى).

عالیەجان سەیفدینف.

وولعا بویندان بارب، باکو نیفت ئوچاقلارندا 1904 نچی یللاردان ئوق
سەیەسی حەرەکەتلەرگە قاتناشقان سیبعەت عافورف ئیبدەشلەر، قازاندان
باکوعا بارب، ئاندا 1907 نچی یللاردا ئشلەگەن سادیق سەعییفلەردە شولای ئوق
پارتییانىڭ ئورناق ئارگانیزاتسییاسندا باشقالار بلەن برگە ئشلەو میتودن قوللانالار.

باکو دائیرەسندە بو مەسئەلەنىڭ نیچک قویلووی تورندا بر مەجموعەدە
بولای دیلگەن:

باكو گروپپاسى.
(ئێڭ ئارتدا باسب توروچىلار ئاراسىندان ىسول ياقدان
بىرىنچىسى سەبعەت ئىبىلەمىش عافورف.)

— «1905 نچی یلدان ئالب، 1908 نچی یلنك ئاخرلرغاچا باكودا پارتییا ئشی، ئارگانیزاتسییا جهه‌تی بیك كیك قویلغان ئیدی. چونكی ئول چورده باكودا بزنك ئیك یاخشی ئیبده‌شله‌ر ئشلیله‌ر ئیدی: س. شاومیان، ئالیوشا، سه‌رگو، گیرمانف (فرومكین)، ئسلاۋا، تیمافه‌ی ئسپاندارییان، كوبا ئستالین، نیكالای پیتر بورژیتس، سیمون چیرنیگورسكی، سیمكوف، ماكار (ناگین)، شولای ئوق كوچلی ئاكتیویست ئشچیله‌ر (رابوچیلار) ده‌ن میغم حه‌تره‌مده قالغانلاری توبه‌نگیله‌ر: ۋاتسه‌ك، كارابچینكو، كچك مه‌مه‌د (موحته‌دیر)، سیبغه‌ت عافورف، وانه فیبالیتف، قازی موحه‌مه‌د (مه‌مه‌د، لونكین، لاوریه‌نتییف (ئوریتسكی)، حه‌مید مانارین، ترافیه‌ف، كاچامازف، باكف هه‌م باشقالار».

(«باكو بالشیۋیكلار ئارگانیزاتسییه‌سنه 25 یل» ئیسه‌نده‌گی روسچا مه‌جموعه، 192 نچی بیت)

بولاردان كورنه‌كی قازان — ۋولغا رایوننده ئشله‌وچی یاماشلار، سه‌یفتدینله‌ر بله‌ن بر توسلی ئوك باكوداعی تاتار ساتسییال — دیماكرات ئشچیله‌رده‌ن یاقوبف، سه‌عییف سادیق هه‌م سیبغه‌ت عافورف لاردا شول ئوق بر میتود بله‌ن بارغانلار.

بوئشله‌و شولای توری كیلگه‌نده‌ن گنه (ئستیحییه بوینچا باروعنا) توگل، به‌لكی كامیل ئاڭلاب بولغانلغن بز ئالار حاقنداعی بارلق ماتیریالدان، بیگره‌كده «ئورال» داعی مه‌قاله‌له‌رنده‌ن ئاچق كوره‌بز.

2 نچی دوولت دوماسندا موسلمان ئیتتیفاقی پارتییاسنڭ بر گروهی سولغا ئایرلب چقدلاردا ترودوویكلار یولنچا ئایرم «موسلمان حزمه‌ت تائیفه‌سی» دیگه‌ن ئارگانیزاتسییا تودردلار. «ئورال» گه‌زیته‌سی بولارنڭ موسلمان ئیتتیفاقدان ئایرلوون ته‌بریكله‌دی. له‌كین یاڭادان «موسلمان» دیب ئایرم ئویوشما یاساولارنا قاتی ته‌نقید بله‌ن چقدی. بوڭا ئالدا یاڭادان توقتاربز. حه‌زر بر نیچه سوزنگنه ئالیق. «ئورال» گه‌زیته‌سی بولای دی:

— «بو یاڭعی توعان بالانڭ ایسمی‌ده بیك یاقشی ایكان. حضرتلری بار دی شول: اذان اوقوب ایسم بیرگانلردر. بز «مسلمان اتفاقی» پارتیاسی بر ملفی شارتلایاچاق دیگان شیكللی، بو یاڭعی توعان «مسلمانسكی ترودواوای عروپپا پارتییاسیده» وقت یتكچ شارتلاماس میكان ەوك دیبز. ەوكره «بو پارتییا» نرسه‌كه كرك ەولڭ؟

پالیتیچسکی پارتیا، مسلمان، حریستیان‌تاتار و اورس دیگان سوزلرگا قارامایںچه، فقط معلوم بر صنف‌نڭ فایدەسینه خدمت ایته تورغان زور بر سایوزدن عیبارتدر.

پارتیا شوڭندی بر سایوزدن عبارت بولعاچ نی اوچون صوڭ مسلمانسکی فراقسیادن چقغان وکیللر دوماداغی تروداوی غروپپاغەغنه کرمایںچه اوزلرینه باشقه «مسلمانسکی تروداوی غروپپا پارتیاسی» یاساعانلر؟ مسلمانلرنڭ بایلری و آلرغه اياروب يروچی «ملتچیلر» مسلمان، مسلمانسکی، بز مسلمان دیگان سوزلرنی آوزلریندن توشرمگانلکلرینڭ سببی معلومدر. اما بز خلق فایدەسینه تروشابز دیب شول بایلردن آیرولوب چقغان کشیلرنڭ مسلمانسکی دیگان سوزلردن آیرولا آلماغانلولارین هیچ آڭلی آلمیبز. پالیتیچسکی پارتیا خلقنی «دینگه ملتکه آیرماعانلغینی بلمیلر میکانئی؟»

[«ئورال» 1907 یل مارت 18، № 21 — بیت 2]

دومالارداعی فراکسیەلەر — پارتییالارنڭ بر بولنگی بولعانلقدان، «موسولمان حزمەت نائیفاسی» فراکسیەسی تورنداعی قاراشلار، شوبهەسز «ئورالچلار» گروپپاسنڭ ئارگانیزاتسیا مەسئەلەسندە تۇتقان عمومی یوللارن کورسەتە دیب قورقەی ئەیتب بولا.

3

توگەرەکلەردە.

ریۋالیوتسیە حەرەکەتی تاریخندا توگەرەکلەر — ماسسانی حەزرلەونڭ زور بر میتودی رولن ئوینادلار. تاتار ئاراسندادا حەل شولای ئوق. توگەرەکلەرنڭ ئابدرم تاتارعنا بولعانلاردا، ئورتاقلارندا بار. یوعاریدا 90 نچی یللارنڭ توگەرەکلەری ئورتاق بولب، تاتار ئشچیسی شوگا باشقالار بلەن برگه قاتناشوون، لەکین کچك کائوپیرانسیە ئویشماسنڭ تیك تاتارلار ئوچن ئایدرم بولعانن کوردك. یاقن زامانعاراق کیلگەندە قازان‌ماتیریالاری شوندی ئوق میتودنڭ عەمەلدە بولعانن بلدرەلەر.

1903 نچی یلنڭ باشندان ئالب، قازاننڭ نابورشیکلاری هەم ئسکەرنەکلەر ئوچن کراینیوفلار، ئەحتەمقلەر قول ئاستندا تۆزلگەن توگەرەکلەردە تاتارلار باشقالار بلەن برگه بولدلار. 1904 نچی یلدا کریستوۋنیکف زاۋودندا گیرفیلد، فارتوناتفلار هەم ئابراسیمفلار تارافندان تۆزلگەن توگەرەکدە کرەستییەن

كونستانتين باكييف بلەن تاتار ئوچيتلسكايا سېمينارييە شەكرتى عاليمجان سەيفتدينفنىڭ ئايروچا ئەھممييەت بلەن قاتناشولارى ژاندارمېرييا ماتيرييالى كورسەتە، (توم 2، № 38، بيت 509، 1905 يل).

1905 نچى يلدا حوسەين ياماشف تارافندان سەفەرعەلييف بلەن برلكدە ئوسيييدە برحارچيونەدە بولمە ئالب توگەرەك تۈزلگەنلىگى مەعلوم. مۇندا ئۇلافوزف تاتار ئشچىلەرندەن ساديق سەعييف، زاريف سەعييف، عەلى سەعييف ھەم پريكازچيك شاھى ئەحمەدلەر قاتناشدىلار. شول ئوق ئشچىلەر بيستەسى رايونىدا، حوسەين ياماشف تانشدىرووى ئارقاسندا، عاليمجان سەيفتدينف يۇرى باشلى، شولاى ئوق بۇرھان ھەم مۇراد يوزبيفلەر مۇندا يولباشچىلىق قىلالار. توگەرەكلەر ئارتا. قاتناشوچىلار ئچندە قاسيم عەزيزف، فەحرى تاجىدينف، باقا عيلاجى ديگەن لەقەبلى بر ئيپدەش، سيتديق حوسنىدينف، عەلى ئەكبەرف، مينھاج، وەلى حوسنىدينف ھەم باشقالار بار.

ئشچى تاتار حاتنلارى ئۈچن ئايرم توگەرەك تۈزلدى. شولاى ئوق پريكازچيكلەر، واق ھۆنەرچىلەر، شەكردلەر، ئوقوچى يەشلەر ئۈچن ئايرم-ئايرم توگەرەكلەر ئشلەدىلەر. بوسوگەنلارنىڭ جييلغان ئوزەك ئورنلارندان برسى قاران ئۈچن مەعلوم ساراى نوميرلەرى بولدى. واحيدف مەجموعەسندە باسلغان بر مەقالەدە 1905 نچى يلنىڭ تاتار كروژوكلارندان برى توردا بولاى ئەيتلە:

— «كوبەرەك واقت» «ساراى» نوميرلەرىنىڭ برسندە چدى ئەچوچى سيفاتى بلەن جييلا تورغان بزنىڭ توگەرەكتە مەدرەسە شەكردلەرندەن، ئوچيتلسكى ئشكولادا ئوقوچىلاردان، رييالنى گيمنازييادا ئوقوچىلاردان 12 – 13 كشى قاتنشا ئيدى. بزنىڭ توگەرەككە سانسييال ديماكراتلار پارتييەسى تارافندان تەعيين ئيتلگەن ئيپدەش ،سوبىلف ئاتناسندا 3 - 4 مەرتەبە بزگە كيلب دۇنيانىڭ يارالىشى، دۇنيانىڭ تەرەققيسى، حەزرگى حەلى، كيلەچەكنىڭ نيچك تۈزلرگە تييشلىگى حاقندا ئيكتشەر - ئۈچەر سەعەت فەننى مەعلومەت بيرب، شول فەنلەرنىڭ ئوقوولەرىنە مۇناسيب رەوشدە ئاقرن - ئاقرن سانسييال ديماكراتلار پارتييەسىنىڭ پراگراممەسى، ئانىڭ تاريحى بلەن تانشدرا ئيدى.

ھەممەسى 16 – 17 يەشلىك ئوقوچىلاردان عيبارەت بولغان بزنىڭ بو توگەرەك ئەعزالارى ئاراسندا ئوزىنىڭ كوبەرەك ئوقىغانلىغى ھەم ھەر مەسئەلەگە تيرەنرەك قاراوى بلەن ليكتر قارشندا،

ئيپتەشلەر قارشندادا موللانور ئيپتەش واحيدوف ئابدرم بر ئورن تۇتا ئيدى. ليكن ئوردان باشقا بر گەلەشب ئوقو، ربفيرانلار حەزرلەو، كوبنسنچە موللانور ئيپتەشنڭ ئوستندە بولا تورغان ئيدى» [1].

مونداي ئيسمى ئەيتلگەن واحيدوف — 1917 نچى يل ريۆاليوتسيەسندە كۆنچەعش حزمەت حالقى ئچندە زور ئيسم قازانغان مەشهور ريۆاليوتسيونير موللانور ئيپتەشدر. كورسەتلگەن توگەرەك ئيسە ئوزنڭ - قويلشى بەن، شول برنچى ريۆاليوتسيەدە يەشلەر، ئشچلەر ئاراسندا هەرقايدا بولغان توگەرەكلەرنڭ ئورتا تيپلارندان ئدر. تيك شونى ئارتدرورغا كيرەك: بولار هەممەسى يەشرن بولا، پاليتسيەدەن قاچب ياسالا، توگەرەككە يولباشچلاق قلوچى ليكتر كوب وافت ئيليگالنى يەشەوچى بولا تورغان ئيدى. بو توگەرەكلەرنڭ روس مەكتەبى هەم مەدرەسە شەكردلەرى برلەشب ياساون ئوفادان ش. ئەحمەدييفلەر، قازاندان نورعەلييف، بەحتيياروفلار هەم باشقالار سۆيلەب بيررلەر ئيدى. منە شوندى يەشرن توگەرەكلەر، يەشرن جيئلشلارنڭ رەوشلەرى تورندا ژاندارمېرىيەنڭ بر حەبەرن ئوقيق (1905 نچى يل سينتەبر 26). شوندر ئدفيتسەر مادايېف يارمالاي بولاي يازا:

— «قازان ئويەزى ئالات ۋولستى ئوتز يەشلك كرەستييەن زاكير عەلييف ([1]) ئارحانگيل ئورامندا، موللين يورتندا تورۇچى، كچكنە كيبتچى، ياحنتوف يورتندا ئايغا 15 تەنكەگە كوارتير ئالغان. ييمالار ئشلەو ئوچن ديب. بو عەلييف ئشنى پادرەتچيك شابانفدان ئالا. حەزرگى وافتدا موندا ئون كشى ئشلى، عەلييف ئوزى كييز ئيتك هونەرن بردە بلمى. ياحنتوف يورتننڭ ئوپراولا-يوشچيسى ئانوچيننڭ ئەيتووى بويىنچا، موندا ئشلەرگە يوروچى هەممە ئشچلەر زاۋوددان ئش تاشلاو حەرەكەتى ئوچن قوولغان كشلەردر. ئانوچين كورە ئيكەن: بو ماستېرسكويگە 6-8 ر كشى كيلەلەردە سەعەت يارملار تورب كيتەلەر ئيكەن. بولار كيتكەچ ياگادان 7-8 كشلك پارتييە كيلە، شولاى ئوق بولاردا بر ئاز تورغاچ كيتەلەر. ئەمما ئيتكچلەر ئوزلەرى ئوندان ئارتق توگل. بو كوارتير 22 سينتەبردەن بيرلى ئالنغان. موندا كيلب كيتب يوروچىلەردە شولاى ئوق زاۋوددان سورلوچىلەردر.» دى.

(№ 38، تۆم 1، تاباق 310، 1905).

---

1) موللانور واحيدوف مەجموعەسى، 57 بيت، كولييف مەقالەسى.

1) بو كشى - بزگە مەعلوم زاريف سەفەرعەلييفنڭ ئابيسى بولادر.

ئۈيكنچى ئۈيىفارماتسىيادا ،موندى يەشىرن جىيلشلار توروندا بولاى ئەيتىلە:
توقوچى ،ترونىين ياگودنى بىستەدە پىشچانى ئۇرامدا ئالشىيەف يورتىندا، بر كوارنىرگە كرسە. ئاندا قاسىم عەزىزف، سادىق سەعىيف، شولاى ئوق ئىيول واقىيعەسندەن ،سوڭ ئورنىندان چعارلعان زارىف عەلىيفنى، توقوچى مىكائى باى سابىتىفنى ئوچرانا. بولار بلەن ئاندا پورحاوايدان بر ئشچى، بر زىيالى بولالار.
بولار ،ترونىين ئالدىندا سويليلەر: باكودا بولعان كبك زاباستوفكا ياسارعا كىرەك.
قورال بلەن، تالاو بلەن، ،موڭك ئوچن باكو هەم نىژنى ئشچلەرن كوتەلەر.
ئالافوزف ئشچلەرنىڭ بر ئولوشى قاتناشاچاق. شولاى ئىتب ئالار 1500 گە قەدەر كشى جىيارعا ئويليلار. ،بو حەبەرنى واسىلى تىتوف بىرە. (سىنتەبر 2، 1905 ،يل، تاباق 300. № 38، ،توم 1.)

4.

توگەرەكدەن ماسسا حەرەكەتنە.

– پارتىيا ئارگانىزاتسىيەسندا، ئاكا تارماق ،بولب توناشقان توگەرە كلەردە بولعان كبك، پالىتسەگە قارشى كورەشلەردە، ئش تاشلاولاردا، مىتىنگ هەم يەشىرن جىيلشلاردا، دىمانستراتسىيالاردادا تاتار ئشچلەرى، تاتار ماسساسى شول ئوق يوعارى مىتودنى قوللاندى-تاتارلار ئايرم ،بولب توگل، بەلكى باشقا تلدە سويلەوچى ئشچى ئىبدەشلەرى بلەن برگە، بر پراگرامما بلەن بر بايراق ئاستندا بر ساف ،بولب باردىلار. كاممونىيست بالشىۋيكلار پارتىياسى هەم ئوكتەبر رىۋالىيوتسىيەسى تارىحى كامىسسىيەسى (ئوزەك ئىسپارت) تارافندان مەسكەودە چعارلا تورعان Пролетарская реваλюция مەجموعەسى ئوزنڭ 1923 نچى ،يل باسلعان № 14 ندە ،بو مەسئەلە توروندا توبەندەگى سوزلەرنى يازعان ئىدى:

– «ئالافوزف ئشچلەرى ئاراسندا تاتار ئشچلەرى ئىك ئالدنعى ئىلىمىنتلاردان ،بولب چقدىلار. ،روس ئشچلەرنە قاراعاندا نق ئىكسپلاتاتسىيا ئىتلگەن، جەبرلەنگەن تاتار ئشچلەرى ئش تاشلاولاردا، حەرەكەتلەردە هەر واقت ئاوانگارد ،بولب باردىلار. 6 نچى ئىيول واقىيعاسندا «ئاليكسى» (درىيزو) نى پالىتسىيە قولندان قوتقارو ئوچن ئىڭ نق تارتنشوچىلار تاتار ئشچلەرى ،بولدى. ئالافوزف ئشچلەرنىڭ

جەيـگى ميتينغلارنـدا ساتسييال ديما كرات ئـا گيتاتر سۆيلەگەن چاقلاردا، ساقلاوچى گروپپا ،بولب ئاراتىرنى ئەيلەندۇرب ئالوچىلار ـ ئا كلى تاتار ئىشچىلەرى بولا تۇرعان ئيدى»».

بالشيۆيكلار پارتييەسىنىڭ ئوزەك كاميتيتى تارافندان زاگرانيتسادا ژينيۋادا چەا تورعان «پراليتارى» گەزيتەسنە تاتار رايونلارندان يازعان ئينفارمانسييالارنى قاراساق، ئـاندا: ميتينغدا تاتار ئشچىلەرنە ،ولدى، توگەرەكلەرگە تاتارلاردا قانناشالار، جيينلشلاردا، ماسسوفـكالاردا تاتار ئاراتورلارى سۆيلادى، پارتييە ئشىنە ئافچا جيعاندا تاتارلاردا جيىلدى، پاليتسييە بلەن بەرلشدە تاتارلاردا برگە ،بولدى ديگەن كبك حەبـەرلەر بيك ،يش ئوچىريلار.

تاتار ئشچىلەرنىڭ قويى بولعان ئورنلارندان تاتارستان رايونلارى تورنداعى ماتيريياللارنى ئاقتارساق، تاتار پراليتارييانىڭ حەرەكەتى هەم تاتار ساتسييال ديما كراتيياسىنىڭ ميتودى (ئـايرلماو، ئورتاق پارتييە ئاستندا برگە بارووى) تورندا بايناق نەرسە كوررىز.

مۇندا بز ميسال ئوچن بر نيچەسن ئالدق. زامان تەرتيبى بوينچا توگل، بەلـكى حەرەكەتنىڭ بيك برنچى عادى ئاز ئويشقان فورماسندان يوعارىعا تابا بارونى پلان كوزەتدك. لينين ئوزىنىڭ 5 نچى يلدا ئشچى حەرەكەتى ديـگەن كيتابندا پراليتارييانىڭ تۆرلى قاتلاو هەم تۆرلى پرافيسسييەسى [مەسەلەن، تيكستيلچىلەر بلەن ميتالليستلار] حەزرلك ياعندان تۆرلىچە بولعانن، شوكار كورە، بۆلارنىڭ قايبرى ريواليوتسييەدە ئاوانـگارد ،بولب بارعان حەلدە، قايبرلەرى تبك 6 نچى، 7 نچى يللارداعنا حەرەكەتـكە قوشلا ئالعانلارن سيفرلار بلەن ئيسبات قلدى. تاتار ئچندەگى ميساللاردادا شوكا ئوحشاش نەرسە كوربز . .

5.

حەرەكەتنىڭ برنچى ئادملارندان بر ميسال [،كوكەر وافيعەسى]

مامادش ئويەزندە پيمالار [كييز قانالار] ئشلى تورعان فابريـكا بار. مۇندا ئشلەوچىلەرنىڭ كوبى تاتار. منە شوندا 1906 نچى يلدا تاتارلار باشلاوى بلەن معنەلى بر حەرەكەت ،بولدى. بر ياقدان تاتارئشچىلەرنىڭ ئيك ئارتدا قالعان بر قانلاونىڭ حەرەكەتى تەگى نيچك بولعانن، كملەر بلەن باعلانوون، ،روس ئيبلەشلەرى بۆلارعا نيچك قاراون كورسەتو ئوچن ژاندارميريانىڭ ،بو حاقداعى ماتيريياللن ئوز كوينچە كيتەرەبز:

قازان گوبېرناسى
ژاندارما ئوپراۋلېنيەسىنىڭ
قازان، لايش ھەم چيستاي
ئۆيەزلەرىدەگى ئۆستەمە
ئىشتاتىنىڭ
ئونتېر ئافيتسەرى
13 نچى سېنتەبر 1906 - يىل
پونكت مامادىش شەھەرى.
№ 189

يەشىرىن.

بو يىلنىڭ 11 نچى سېنتەبرىدە، ئېرتە سەھەت بىرلەردە ئۆيكىدە مامادىش ئۆيەزى، ئاسان - ئېلىنىسكى ۋولس كوكمور ئاۋلىدا بولغان چاغىدا، ۋاۋيلوف ئادمىنىستراتسىيەسىدەگى پىما فابرىكاسىنىڭ ئىشچىلەرى ئىش تاشلاب فابرىك كانتوراسىغا كېلگەنلىكلەرى مەلۇم بولدى. بو ئىشچىلەر، فابرىكنىڭ ئوپراۋلەيشچىيى پېتروۋاسىلىيېۋىچ ۋاۋيلوفقا كېلىب تېك ئىقتىسادى خاراكتېردا بولغان تريبوۋانىيەلەرىن كورسەتكەنلەر، تريبوۋانىيەلەرى توبەندەگىلەر:

ئىشلەنىب چىققان كىيىز ئىتىككە ئىش ھاقىن 5 تىيىن ئارتدۇررغا، بىرگىلە تورغان ئاشنى ياخشىرتىرغا ھەم چەيگە بېرىلە تورغان ئۆلشىنى ئارتدۇررغا.

بو خەبەرنى ئىشىتووم بىلەن ئوك مىن فابرىككە كېتىدىم ھەم شونىڭ بىلەن بىرگە ئوك پالىتسە ئىستراژنىكلارىغا، بو تورىدا كوكمور ئاۋلىدا تورا تورغان 3 نچى ئىستان پرىستاۋى - فىلىپرىنسكىغا خەبەر ئېتەرگە قوشدىم.

فابرىكاغا كېلگەچ توبەندەگى خەلنى كوردىم: يۈزدەن ئارتىق ئىشچىلەر ۋاۋيلوف ئادمىنىستراتسىياسىنداغى فابرىكانىڭ يورتى ھەم كانتوراسى ئالدىدا يوغارىدا ئەيتىب ئوزغان ئوپراۋلەيوشچى بىلەن قىچقىرىشىب سويلەشەلەر ھەم ئاناردان يوغارىغى تريبوۋانىيەلەرنى ئوتەۋن سوراب تورالار ئىدى. باشدا ئالارغا تريبوۋانىيەلەرن ئوتەۋ مۇمكىن توگىل دىيىلدى، شونىدان يوك ئىشچىلەر يوتىلەي حىساب ھەم ژالووانىيەلەرن 15 كون ئوچن ئالدان بېرىلوون سورادىلار. لەكىن ئىشچىلەر تىيك تاتارلارغىنا بولغانلىقدان ھەم كوبىسى ئېسرك بولغانلىقدان[1] بولار بىلەن سويلەشو مۇمكىن توگىل دەرەجەدە ئىدى. شونلىقدان

---

1) سامادىر ژاۋىيە پالىتسەسى، مۇندى خەرەكەتلەرنى يامان كورسەترگە ھەر واقت ترىشا ئىدى، «كوبىسى ئېسركلەر ئىدى» دىيگەننى، شول عەدەت جيدىشى ديب قارارغا كېرەك.

ع. ا.

فابريكانڭ ئوپراولەيوشچيسى ھەم مين ئىشچىلەرگە ئوز مەسئەلەلەرن تيكشىرب، تريبووانيبەلەرن يازب، ديپوتاتلار ئارقلى فابريكا كانتوراسنا تابشرر ئۈچن، فابريكاغا قايترغا تەقديم ئيتدك. ئىشچىلەر ريزا ولدىلار. موڭا قاراماسدان كيگەشكە كيتب بارشلى بۇلار يولدا، ئوتزبەشكە ياقن، ئورس ماستيرلارندا ئشدەن ئالدىلار. بو ئورس ماستيرلارى شول ئوق فابريكادا. لەكين بۇتنلەى باشقا شارتلاردا ئشليلەر ئيكەن.

ئىشچىلەرنڭ ئوز ئارا كيگەشلەرى سەعەتدەن ئارتمادى. بۇلار تاعى بۇتن تالپالارى بلەن كيلب ئوپراولەيوشچيگە شول ئوق تريبووانييەلەرن ئەيتدىلەر. ئايرم كشلەرنڭ سۆيلەۋنە ئوشانميلار. فابريكانڭ ئوپراولەيوشچيى پيتر واسيليويچ ۋاۋيلاف، فابريكانڭ ھەر بر ئشلەگەن كيبز ئيتگكە 5تين ئارتدىرا ئالماون ئەيتدى چۈنكى بو فابريكا ئۈچن زارار ولاچاق. ئەمما، ھەممە ئشچىگە برتيگز ئيتب، ھەر بر ئيتككە نوگل، بەلكى تەولككە بيشەر تين ئارتدىررغا مۆمكينلكنى بلدردى. تەولىگنە برەرگنە كيبز ئيتك ئشلەب چعارا تۇرعان ئشچىلەر بوڭا ريزا بولدىلار، ئەمما تەولىگنە ئيكنشەر كيبز ئيتك ئشلەب چعارا تۇرعان ئشچىلەر ريزا بولمادىلار ھەم ئوزلەرنڭ ھەر بر پار كيبز ئيتككە بيش‌تين ئارتسن ديگەن سوزلەرندە قالرغا بولدىلار. بۇلار كوب ۋالوۋانيا ئالاتۇرعان فابريك پريكازچيكلەرن ئەيتب بۇلار ئالاتۇرعان ۋالوۋانييەنڭ برئۆلۈشن كيمىتب ئوزلەرنە ئشچىلەرگەبيررگە مۆمكين ئيكەنلىگن كورسەتدىلەر، بو واقيعە ئچندە بريستاف فليرينسكى نڭ ھەم ميئم بولووم ئارقاسندا، ئشچىلەرنى تەولىگنە 5 تين ئارتدىروعا ريزالاتب، بولدى. ئاشاو- ئچونى ياحشرتوعا كيلسەك، بو مەسئەلە توبەندەگچە: بو ئشچىلەرنڭ ھەر قايسنا فابريكا ئرتەبلەن ئيكمەك بلەن چەى بيرە، كوندز برەر قاداق ئيت پشرب، قاينار ئاش بيرە ھەم كيچن كيچكى ئاش ئورننا تاعى چەى بيرىلە. ئشچىلەر بو كيچكى چەى ئورننا قاينار ئاش بولوون سۇريلار. فابريكانڭ ئوپراۋلەيوشچيسى كۈندر بيرىلە تۇرعان ئاشقا سالنا تۇرعان برەر قاداق ئيتنڭ يارتىسن ئالب‌قالب، كيچن قاينار ئاش بيررگە بولدى. ئشچىلەردە ئوز تارافلارندان بوڭا ريزابولدىلار.

شولای ئوق ئشچیلەرنڭ سوراوی بوینچا، چەیگە بیرلەتورغان ئولوشنی هەر بر کشیگە برەر کیسەك شیکەر ئارتدیررغا بولدیلار. موندان ،سوك ئشچیلەر یاکادان ئشکە کرئشرگە ریزا بولدیلار. شولای ئیتب ۋاۋیلف فابریکاسنداغی ئشچیلەرنڭ ئستاچکاسی باری بر نیچە سەعەتکە گنە تارتلدی. بو ئشچیلەر ئوزلەرن بوتەن فابریك ئشچیلەریدە قووەتلەرلەر دیب کونکەنلەر ئیکەن، ئەمما باشقا فابریکلار تارافندان هیچ بر تورلی یاقلاو کورمەگەچ ئشکە توتننرغا بولغانلار. ،بو تورندا جیعان مەعلومەتلەرگە قاراغاندا، بوتەن فابریکلارداغی ئشچیلەردە تنچسزلانالار ئیکەن، ئەمما ئیتتیفاقی سەبەبلەر ئارقاسنداغنا 11نچی سینتەبر کونی بولاردا ،تنچ ئوتدی.

یوغاریداغی حاللەر تورندا سز، ۋیساکوبلاگارودیەگە حەبەر ئیتب شونیدا جیتکرەم: ۋاۋیلف فابریکاسنداغی ئشچیلەرنڭ ئستاچکاسنا سەبەب ،شول بولغان: ئالافوزف فابریکاسنداغی ئشچیلەردەن دەولەت دوماسنا چلین ،بولب بارب قایتقان پیتر ئاندرییف، یەرشوف، ۋاۋیلف فابریکاسنداغی ئشچی یەعقوب مۆئمینفکە «کرەستییەن دیپوتاتی» دیگەن گەزیتنڭ 6 نچی هەم 7 نچی نومیرلارن جیبەرگەن. ،بو مۆئمینف شولای ئوق، ۋاۋیلف فابریکاسنداغی ئشچیلەردەن دیپوتات بولغان ئیکەن. گەزیتلەرنی ۋاۋیلف ئشچیلەری ئوقوغانلار، ،مونی ئالار ئوزلەرندە ئینکار ئیتمیلەر، چونکی ئوزلەری ئوچن فایدالی دیب سانیلار، ،شونڭ بلەن برگە یەرشوف بلەن یەعقوب مۆئمینفنڭ ئوز ئارا حاتلار یازشقانلقلارندا مەعلوم ،بولدی. حەزرگی واقتدا یوغاریغی گەزیتنڭ کورسەتلب ئوتکەن نومیرلاری پریستاف فلیرینسکی تارافندان ئالنب تییشلی ئورنغا جیبەرلدلەر. ،کوکمر فابریکلارنداغی ئشچیلەرنڭ ناسترا- یینیەلەرن کوزەتو بوینچا، شولای ئوق بولار ئاراسندا ئاگیتاتسییە یاسی تورغان کشیلەرنی کوزەتو بوینچا مین بیك نق چارالارغا کرشدم.

ئونتر ئەفیسەر: ۋاسیلی کالمیکوف.

(№15 1906 ،یل، 211-212 تاباقلار)

يەشرن.

قازان گوبیرناسی ۋاندارمیرییەئیدارەسنڭ قازان، لایش ھەم چیستای ئۈيەزلەرندەگی ئۈستەمە ئشتاتنڭ پونتر ئەفیتسەری

23 دیکەبر. 1906 یل.

№ 292

پونکت - مامادش شەھەری.

سز، ۋیساکا بلاگارودییەگە ،شونی حەبەر ئیتەم: مامادش ئۈیەزی، ئاسان ئیلیینسکی ۋولستداعی کوکمر ئاولندا بولعان چاعمدا،سوڭعی واقت ئچندە فابریك ئشچلەرنڭ فیکر چوالچقلعی[1] بیك ،تنچ ئیکەنلکلەرن بلدم. حوجالارنڭا نیفدیدە بولسا تریبوۋانییالار کورسەترگە ئۈیلاولاری تورندا ھیچ برتۆرلی حەبەریوق. زارارلی یاقفا ،ئۈمتلوچی ئشچلەر ۋاۋیلق فابریکاسنڭ ئادمینستراتسییەسی تارافندان قوولعانلار، بۇلار توبەندەگلەر: یەعقوب مۇنمینف، عاریفوللا فەیزوللین، باھاوی ھەینەدینف، ئیسلام ئیسحاقف، سابیرجان ئەحمەدجانف ھەم مۇحەممەدجان شەرەپف. بۇلارنڭ حەرەکەتلەری تورندا مین 4نچی دیکەبردە 268نچی نومیر بوینچا حەبەر ئیتکەن ئیدم. ،بو ئشچلەرنی فابریکدان ،قووو باشقا ئشچلەرنڭ فیکر چووالچقلارن تنچلاندروعا بر نیقەدەر تەئسیر ئیتکەن. مۇڭا قاراماسدان ،کوکمر تیرەسندەگی ئاوللاردان ئوتب بارشلیمین مەعلومەتلەر ،جیلدم. فابریك ئشچلەری کوبنسنچە، ،بو ئاوللارداعی کرەستییەنلەر. ئاول کرەستییەنلەری بلەن سۆیلەشکەندە ،شول سیزلدە: فابریك ئشچلەری حوجالارندان ئەلدە ریزا توگللەر ئیکەن. تۆرلی حەبەرلەرگە قاراعاندا، ئشچلەر راۋدیستوا جیئووی بلەن فابریك حوجالارنڭا نیندیدر تریبوۋانییەلەر کورسەتەچەکلەر ئیکەن، ئەمما ،بو تریبوۋانییەلەر ئەلی برکمگەدە مەعلوم توگل. شولای ئوق مین دە بۇلارنی بلە ئالمادم. ئەمما ،بو یولدا تییشلی چارالارنی کوردم ئیندی.

پونتر - ئەفیسەر: ۋاسیلی کالمیکوف.

(№15 1906 یل، 382 نچی تاباق)

---

1) فیکر چوالچقلعی دیگەن سوز ئورسچا قاریگیندااعی брожение умов ئورننا ئالندی.

6

عينوار حەرەكەتى.

1905 نچى يل حەرەكەتنىنك حەزرلنگى كوبدەن باشلانسادا، بوريۋاليوتسييە مەجلسىنىنك رەسمى ئاچلىووى شۇبھەسز. 9 نچى عينوار قانلى تراگيديياسندان ئيسەبلەنەدر. مەشھور سوز بوينچا بو بەرنلىشدە سامادەرژاۋيانك پالاچلارى ئوزلەرنىنك جەدرەلەرى، ملتقلارى بلەن ئشچى حالقنك پادشاعا بولعان ئيسكى ئشانووىن ئاتب جيمردىلەر. مونداتوگالگەن حالق قانى بوتن روسييەگە جەيلب ھەرقايدا دولقن قوزعاتدى. تاتارستان پرالىتارييانى بو قوزعالشقا نق قوشلدى. تاتار ئشچىلەرىنىنك ئالداعى ئيليمينتلەرى روس ئيبدەشلەر بلەن برلكدە ئاۋانگارد بولب قاننامدىلار، ئيسكىنى ئوز كوينچە كورو ئوچن ۋاندارم ماتيريياللارى قاربق:

پاليتسييە ديپارتامينتىنا. يەشرن

فيۋرال 1. 1905 نچى يل
№ 620
قازان.
ليتر «ئا» بو يلنك
23 نچى عينواردان.
نوميرى - 372

قازان شەھەرندە ئالافوزف زاۋودلارندا ئشلەوچى ئشچىلەرنىنك ئش تاشلاولارنا سەبەب بولعان حەللەرنى ئاچو بولندا، شولاى ئوق ئش تاشلارعا ئوندەب يوروچى ھەم باشلاوچى ئشچىلەرنىنك كم ئيكەنلكلەرن بلو بولندا مەملەكەت سافلاوتورنداعى پالاۋينييە بوينچا، ميگا تابشرلعان ئيدارەدە بولعان يازنشودان شول ئاڭلاشلدى: بو يلنك 20 نچى عينوارنا قەدەرلى زاۋودلارنك ھەممە بولكلەرندە ئش بيك تنچ قنا ئوز بولى بلەن بارا بولعان، ئيرتە سەعەت 10دا، جب ئرلەو فابريكاسىنىنك جب ئوراو بولگندە ئشلى تورعان 70 كە ياقن حانلار ئشلەرن تاشلاب، فابريكانك يورتنا چققانلار ھەم ئش حاقن ئارتدرو تورندا، شولاى ئوق ئشترافلارنى بترو تورندا تريبوۋانييەلەر كورسەتە باشلاعانلار، جب ئرلەو فابريكاسىنىنك ديريكترى بولارعا، تريبوۋانييالارى قارالاچاعن ئاڭلاتقان، تيك باگادان ئشكە توتننولار شارت ئيتب قويعان. شول ئارادا جووش جب ئرلەو بولگندە ئشلى تورعان 120 گە ياقن ئشچىلەر بو حانلارعا كيلب قوشلعانلار. باشقا بولكلەردەگى ئشچىلەر سەعەت 1گە قەدەر ئشلەرندە دەوام ئيتكەنلەر. كوندزگى ئاشدان سوڭ ئشكە ئشچىلەرنك يارتىسندان دا ئازى كيلگەن. چونكى فابريكا قابقاسى ئالدندا جيلعان توركم ئشچىلەر ھيچ بر كمنى ئچكە

جىبەرمەگەنلەر. ،بۇتۇر كىمنىڭ بىر ئۇلۇشى، قازان ئۇنىۋىرسىتىتىندە ئوقوچى ئىستودىنت ئىسكۋارتسوف ئارتندان تۇرلى ماستىر سكويلارغا كىرىب، بۇتۇن ئىشچىلەر كىيىب بتمەسەلەردە، ئىشكە كىرىشكەنلەرنى كۈچلەب ئىشلەرنى تاشلاتقانلار ھەم ئۇزلەرىنىڭ سوزلەرىن تىڭلاماغانلارنى قىينىبىز دىب قورقىتقانلار (،بۇ ئىستودىنت جىنايەت ئىشلەرىن قاراو ئۇستاۋىنىڭ 1035 نچى ماددەسى بويىنچا، 366 نچى ،نومىر لىتر «ئا» بويىنچا 22 نچى عىنواردا رەسمى تىكشىروگە تارتىلغان ئىدى). شولاي ئىتىب، 20 نچى عىنواردا، سەعەت 4 لەردە ئالافوزفىنىڭ بۇتۇن زاۋودلارىندا ئىش بۇتۇنلەي توقتالغان ئىدى ئىيدى. 21 نچى عىنواردادا ئىشكە كىرىشلمەدى، ئەمما ئىشچىلەر ئۇزلەرىن بىيك ،تىنچ توتالار ئىدى، ئىرتە سەعەت 11 لەردە بىر كىچكىنە تۇركىم ئىشچىلەر ئىينك بولىگىنە كىيىب كىردىلەردە ئاندا ئى كىشىلەرنى قووب چىقاردىلار. مۇندا ئىشكە كىلگەن ماستىرلارنى ھەم ئىشچىلەرنى ساناب تۇرا بولغانلار. غاوغاچىلارنىڭ بىرسى – شورنىك كرەستىيەن نىكىفر گارادنيوف – ماستىر كاشكارىيوفنى قىيناغان. ئورامدا، فابرىكا ئالدىندا تۇركىم – تۇركىم ئىشچىلەر يورب تۇرالار، بۇلار ئاراسىندا ئىسىرىكلەردە، ئىستودىنتلاردا ھەم بوتەن چىت كىشىلەردە كورىنە باشلادىلار. كۇندىز سەعەت 4 لەردە 200 گە ياقن ئىشچىلەر، باشقا زاۋوددلاردادا ئىش توقتانو ئىيسەبى بلەن بىشبالتاغا كىلدىلەر، ئەمما بۇلارنى ئاتلى ئىستراژنىكلار قارشى ئالغاچ تارالدىلار. بىر ئىيكى سەعەتدەن ،سوڭ بۇلار تاغن ياگىدىنى ،بىستەسىندە جىيىلدىلار ھەم نايافلار، تاشلار بلەن قوراللانب پالىتسىيەگە قارشى ھەرەكەت ئىتە باشلادىلار. تەرتىبنى ساقلار ئۈچن چاقرلغان ئاتلى ئىستراژنىكلار ئازلق ئىتدىلەر ھەم قاچب كىتدىلەر. مۇندان ،سوڭ ئىشچىلەر، ،بۇ تىرەدە تۇرغان زاۋود ئادمىنىستراتسىيەسى چىنلارىنىڭ كۋارتىر تەرەزەلەرن تاشلار بەرب واتا باشلادىلار. ئىشچىلەرنى باسار ئۈچن 8 نچى زاپاس باتاليوننىڭ روتاسى چاقرلدى. روتانى كورو بلەن ئىشچىلەر ئوز كۋارتىرلارىنا قاچب -تارالدىلار. 22 نچى عىنواردادا ئىش باشلانمادى. ئىشچىلەر

تنچسزلانمادلار، شول‌ئوق حەل 33 - 24 نچی عینواردادا بولدی. 25 نچی عینواردا ئش باشلاندی. ئشکە بوتن ئشچیلەرنڭ % 88 قا یاقننی توتندی. حەزرگی واقتدا، یاقن ئارادا ئاوللارغا تارالغان ئشچیلەردە کیلب بتدیلەر. هەم بولارنڭ بوتننسی دیەرلك تنچ قنا ئشکە کرشدیلەر. 21، 22، 23 نچی عینواردا، ئش تاشلارغا دیملەب یوروچیلەردەن پالیتسییە 21 کشینی توتدی، بولار ئاراسندان 5 کشی ئاراد ئیتلدی، چونکی عەیبسزلەر بولب چقدیلار، ئەمما 16 کشی عەیبلەنب، ساقلانو تورنداغی پالاۋینییە نیگزندە تیکشروگە تارتلدیلار. ئش تاشلاو تشقی سەبەبلەرگە، ئشچیلەر ئاراسندا جینایەتچی پراپاگانداغا نیگزلەنگەن، بو توردا جینایەتلەرنی حوکم ئیتو ئوستاۋننڭ 1035 نچی ماددەسی بوینچا تیکشرو باشلاندی. (22 نچی عینواردا، 366 نچی №، لیتر «ئا» بوینچا.)

ئش تاشلاو بتب، زاۋودلارداغی ئش ئوز تەرتیبی بوینچا باشلانغان سەبەبدەن، یابلغان کشیلەر. 25، 26، 27 هەم 28 نچی عینواردا ئش تاشلاودا قاتناشولارننڭ دەرەجەسن بلگەچ، قازان میشچەنی ۋیکتر پیتروف ئاندریێف‌دان باشقالاری چغارلدیلار ئیدی. بو کشی سوراو واقتندا جینایەت پراکلاماتسییالار تاراتقانلغن ئایتدی هەم شول سەبەبلەن ستودینت ئسکۋارتسوف، برائوئیر، سالاۋیوف، گاۋریلاف هەم بوتەنلەر تورنداغی، جینایەت ئوستاۋننڭ 1035 نچی پونکتنی بوینچا باشلانغان تیکشروگە تارتلدی. بو توردا یازشو (پیریپیسکا) دەوام ئیتە. بوتن یازلغانلار توردا پالیتسییە دیپارتامینتننا حەبەر ئیتەم.

دورست: راتمیستر: تربسکین.

(№19، 1905 نچی یل 110 نچی تاباق)

بو حەرەکەتدە قاتناشچیلارنڭ زور ئولشی تاتارلار ئیدی. شولای ئوق یولباشچیلار ئاراسندادا تاتارلار بولووی توبەندەگی ئیسەملەردەن کورنە:

پالیتسییه تارافندان ،توُتنلب، قازان گوُبیرناسی ژاندارما ئیدارەسی یاننداا دەولەت تەرتیبن ساقلاو توُرنداغی پالاژینییه بوینچا تیکشرووگه تارتلغان کشلەرنڭ ئیسملگی:

№№ تەرتیب	ئیسم فامیلییالاری	قایا یابلغانلار.
1	ئاندرییف نیکانور	کوچو زینداننداا
2	پاۋیل ماروزف	
3	ئستیپان ،کونف ماسکۋین . . .	
4	میحائیل ،کونف ماسکۋین . . .	
5	نیکیفر فیدرف گارادنیوف	
6	ییکانیرینا ئسپبروشکوۋا . . .	
7	زاریف سەفەر عەلییف . . .	
8	عەلی سەعییف	
9	زاریف سەعییف	
10	زینوۋی کوزمین	برنچی چاست یاننداا
11	ئیۋان تابەیکین	شوندا ئوق
12	رادیون ۋالینکین	6نچی چاست یاننداا
13	کاندراتی کارپف	شوندا ئوق
14	کاندراتی ئسپیریدونف	کوچو زینداننداا
15	ئازاری تراپیتسین	برنچی چاست یاننداا
16	ئالیکساندر ۋینیدیکتف	کوچو زینداننداا
17	ئاندرییان کاناۋالف	

ئیدارە باشلغی - پالکاونیك ماچالوف (قول قویغان).

ئاسل نوسخه بلەن دورست: قازان ئاحرانکا بولگینڭ باشلغی راتمیستر (ئیمزا).

(№ 19، 1905 ،یل، 15 نچی ئاپ‌ق)

7

ئیيول واقیعەسندە تاتارلار.

روسیيەنڭ کوب جیرنده چەچلگەن تاتار ئشچیلەرنڭ روس ئیبەدەشلەر بلەن برلکدە سامادیرژاۋیياعا، بورژووازیياعا قارشی کورەشلەردە قاتناشقانلقلارن ساناساق، کیڭ بر کورنش ئاچلر ئیدی. برنچی ریۋالوتسییە دولقنلارن مەسکەو پرالیتاریياتی ئچندە کورەشب ئوتکەرگەن ئلوتفی نیعمەتجانف، باندیوگ ـ ماکشان رایوننددا ئشلەگەن عەینوللین ئیبدەشلەر، ئوفادا کورەشکەن بیکتاهیرف، موستەقیمف، سوبایفلار، شولای ئوق باشقا توبەکلەردە ئشلەوچیلەر یزگە بایتاق نەرسەلەر بیرەچەکلەر. لەکین بز میسالنی هاماندا تاتار حەرەکەتینڭ باشلنچا تیب مامینتلارن ئاچقان قازان رایوننددان ئالابز. ئیيول واقیعەسی منە مونڭ یوعارندا ئوزەڭ سپارت (Пролет. рев.) مەجموعەسنڭ دەئەیتلگەنچە، ئایدرم ئورن توتقان مامینتلاردان برسی بولدی. واقیعا بو رەوشلی ئیدی:

حەزرگی کوندە پرافئینتیرننڭ گینیرال سیکریتاری بولعان لازووسکی ئیبدەش، 1905 چی یل ریۋالوتسییەسی واقتندا قازاندا ئشلەدی. قوشاماتی ـ «رابوجی ئالیکسەی» ئیدی. ئول قازان س. ر. کامیتیتینڭ ئشچی رایونلاردا ئیڭ سویکلی سانالعان ئاراتورلارندان ئیدی. 6 نچی ئیيول واقیعەسی منە شونڭ ئیسمی ـ باشلاوی بلەن باعلانشدادر.

مەسئەلە بولای تورا:

پیتربورع داعی 9 نچی عینوار تراگیدیياسی بوتن روسیيەدە دولقن تودرعان کبک، قازاننی دا ئویعاتدی، ئشچیلەر ئش تاشلادیلار. لەکین جیڭلدیلەر. شوندان ئالب، ئشچیلەر کوکلندە ئاچو سونمەدی. تورمشلارنڭ ئارتق ئاورلعی بو ئاچو ئوتنا مای سالا توردی. منە شول قزعان ئاتماسفیرانی کوز ئالدندا توتب، قازان س. د. کامیتیتی 9 نچی عینوارنڭ ئالتی ئایلعی ئوکاینی بلەن 9 نچی ئیيولدە ئش تاشلانو پلانن ئالعا قویدی. شوڭا حەزرلك یوزندەن س. د. ئاراتورلار، ئشچیلەرنڭ ئشدەن چعو واقتلارنا قاراتب زاۋود قابقا توبندە میتینگلار یاسارعا بولدیلار. قازان پرالیتاریياسینڭ ئالداعی ئارمیياسی بولعان ئالافوزفقا، موندااعی ئشچیلەرنڭ یارانقان کششسی دریدزو ـ (لازووسکی) کیلدی. ئش تاشلارعا چاقرب سویلی باشلادی. سادیق عەلییف بلەن عەلی ئەسعەر ئیسرافیلفلەر ئانی یاقلاب چقدیلار. ئاراعا پالینسییە کیلب تعلدی. دریدزونی یابدیلار. لەکین ئشچیلەرنڭ زور قسکاندالی سوڭندااعنا ئانی چعاردیلار. ئشچیلەر بولنعا کیتب، زور میتینگ یاسادیلار، ئیرتەگیسن بوتن زاۋود ئش تاشلادی. منە بو واقیعەدە، «Прол. рев.» مەجموعەسنڭ ئەیتوونچە، بوتن حەرەکەتنڭ ئوزەگی، ئاۋانگاردی تاتارلار بولدی. ئایروچا

ئەهەممىيەتلى بر مامىنت بولغانغا، بز بو ھاقدا ژاندارمىرىيەنىڭ پرتاكولن بوتن كويىنچە كيتىرەبز.

پالىتسىيە دىپارتامىنتىنا
قازان گوبىرناتورىنا

11 نچى ئىيول، 1905 نچى يل
№ 3771
№ 3767

6 نچى ئىيولدە، كيچ سەعەت 6 دا، ياگدنى بيستەسندەكى ئالافوزف زاۋودندا ئشلەر بتكەچ، بر بيلگنسز كشى ئوز تيرەسنە ئشچىلەرنى جييب، ئشچىلەرنڭ ئاورحەلى توروندا هەم بو شول سەبەبدەن ئشچىلەر حزمەت ھاقن ئارتدرونى سورارغا تييشلكلەرى توروندا سويلى باشلادى. بو ئول، ئشچىلەرنى ئش تاشلارغا دىماەب، زاۋودقازناغا ئشلەو سەبەبندەن زاۋودنى يابماسلار، بەلكى سزنڭ تريبوۋانيالارنغزنى تيزرەك ئوتەرلەر دىگەن كبك سوزلەر سويلەدى.

باشداراق ئشچىلەر بو بيلگنسز ئاراترغا جلئلق كورسەترگە بانرلق ئيتمەدىلەر كبك بولسالاردا، يەنەشە قولارغا كيتىب، ئوز مەسئەلەلەرن تيكشرگە ئوندەوچى قييوراق ئشچىلەرنڭ ديملەولەرنە بيرلب قردا جييلش ياسادىلار. ئوزلەرنڭ باشقالارغا قاراغاندا باترلقلارى بلەن بيك ئايررلا تورغانلار ئاراسندا پالىتسە كوزنە چاغلغانلارى توبەندەگىلەر: ئايباش ئاولى كرەستيەنى، زاۋودا ئشلەوچى سادىق سەعيىف، ميشچەن ميحايل يگورف - گوبانف هەم توقو بولنگندەگى ئشچى عەلى ئەسكەر ئيسرافيلف.

ئشچىلەرنڭ ئابدىراولارى بلەن فايدالانب، بيلگنسز ئاراتر پالىتسىيە تارافندان قولغا ئالندى. بو - پالىتسىيە دىپارتامىنتىنا مەعلوم بولغان يكاتيرينسلاف گوبيرناسى، پاولوگراد ميشچەنى سالامون ئابرامف دريدزو بولب چقدى. كوب دە ئوتمەدى، ئشچىلەر شول ئوق واقت تارالرغا وەعدە ئيتب، دريدزونى جيبەرو توروندا سوراغانلارن تيليفون ئارقلى ئيدارەگە حەبەر ئيتدىلەر.

سويلەگەن ريچندە دريدزو حوكومەتكە قارشى بر نەرسەدە ئەيتمەگەنلگى هەم ئانڭ كم ئيكەنلگى بيك ياحشى مەعلوم بولغانلغى ئاچلغاچ، بولاي دا بيك قزغان حالقغى تاغندا ئارتغراق قزدرماس ئوچن دريدزونى جيبەررگە بولندى. موندان سوڭ ئشچىلەر توركمى چەندانداتارالدى.

ئىككىنچى كۈن 7 نچى ئىيولدە، تىرى بولنگەندەگى 200 گە
ياقىن ئىشچىلەر ئىش تاشلاۋچىلارغا قوشۇلمىچا ئۆز ئىشلەرىنە كىرىشتىلەر
ھەم باشقا بۆلىكلەردىن ئىشلەرنى تاشلاپ كېلگەنلەرنى قوۋب چىقارا
تۇردىلار. ئەمما ،بۇئىش تاشلاۋچىلار بۇلارغا بىك نق بەيلەنە، بىگنۇەكدە
قورقىتا باشلاغاچ، تىرىچىلەردە ئىشلەرنى تاشلارغا مەجبور بولدىلار.
تىرى بولنگەندە ئىش تاشلانغاچ، 5000 گە ياقىن ئالافوز ئىشچىلەرى
عۇمومى ئىش تاشلاو ياسادىلار.

كۈندۈز سەعەت 3 دە زاۋودقا، گوبىرناتور ئورنىندا تۇرا تۇرغان
ۋىتس گوبىرناتور ئىستانىسكى ساۋىتنىك «كابىكو» گوبىرنا
فابرىكلارى ئىنسپىكتورى ھەمقازان پالىتسە مېستىرى كېلدىلەر.
ئىستانىسكى ساۋىتنىك كابىكو بىر نېچە ئىشچىنى چاقىرىب،
ئىش تاشلاۋلارىنىڭ سەبەبلەرىن سورادى. دېپوتاتلار: ئىش
8 سەعەتدەن ئارتىق بولماسىن، خىزمەت ھاقى ئارتىدىرلسىن،
بۈتۈن ئىشچىلەرگە تېگىن كۋارتىرلار ھەم مۇنچا ياسالسىن.
زاۋود ئادمىنىستراتسىيەسى ئاراسىندان، ئۇزلەرىنىڭ
توپىس ھەم قاتتى مۇعامەلەلەرى ئۈچۈن قايىر كېشىلەر
قوولسىنلار، دېگەن تريبوۋانىيالارن ئەيتدىلار، تريبوۋانىيالەرنىڭ
تافسىللى پراگراممىسىن تۈزۈ ئۈچۈن ،بۇ دېپوتاتلار ئىستانىسكى
ساۋىتنىك كابىكودان زاۋود يانىنداغى قىردا ئىشچىلەرنىڭ
عۇمومى جىيىلىشىن ياسارغا رۇخسەت سورادىلار. ئەمما مۇندا
پالىتسە بولماۋن ئوتىنب، پالىتسە بولماسادا، تەرتىب ساقلارغا
وەعدە ئېيتدىلەر. جىيىلىشدا ئىشلەب چىقارغان پراگراممالارن
ئىشچىلەر زاۋود ئادمىنىستراتسىيەسىنە بېررگە بولدىلار. تېيىشلى
ناچالستۋا تارافىندان تاسدىق ئېتىلگەچ، بۇ پراگرەمانى باسىب،
فابرىكانىڭ تۈرلى بۆلىكلەرىندە ئىستېنالارغا قاعىب قويارغا
ئەيتدىلەر. ،بۇ مەسئەلەلەرنى تىنچ‌ىدا چىشو ئۈچۈن گوبىرناتور
ئورنىندا ،تۇروچى كابىكو كورسەتلگەن ئورندا جىيىن ياسارغا
رۇخسەت ئېيتدى.

گوبىرناتور ئورنىندا ،تۇروچى

سىز پرىۋ اسحاديتلستۋا تارافىندان رۇخسەت بېرلگەن ئالافوز
زاۋودى ئىشچىلەرىنىڭ 3000 گە ياقىن كىشى بولغان جىيىنلارى 7 نچى
ئىيول كېچ سەعەت 8 دە ،بولدى. مۇندا قارار ئېتىلدى: كوبچىلىك

پالىتسىدە دىيار قامىستاعدا.

تاوش بلەن ئىشچىلەر ئاراسىدان 10 دېپوتاتسايلارعا. بۇلارنى فابرىكىنىڭ ئوپراۋلەيوشچىيى جىستاكوفقا جىبەرىپ، ئىككىنچى كۈننى يەعنى 8 نچى ئىيولدە بۈتۈن ئىشچىلەرگە ھىساب بىرىۋىنى سورارعا. ئاندان سوڭ بىر نېچچە كىشىنى كىبىتلەرگە جىبەرىپ كىبىت خوجالارىدان ئىش تاشلاۋ بىتىب فابرىكىدا ياكادان ئىش باشلانعانچاعا قەدەرلى ئىشچىلەرگە كرېدىت ئاچۇنى سورانىعا.

بىرىنچى قارار جىبرىنە جىتكرىلدى. 10 دېپوتات زاۋود ئوپراۋلەيوشچىيىنا كىلىپ ھەممە ئىشچىلەرگە ھىسابلارىن ئۆزولەرىن سورادىلار. ئوپراۋلەيوشچى دېپوتانلارعا ھەممە ئىشچىلەرگە بىردەن ھىساب بىرە ئالماياچاعىن، ھىساب، قويلعان تەرتىيب بويىنچا، يەعنى ھەر شىنبە كۈننى ھەر بىر بولككە چىرانلاب بىرىلەچەگىن ئەيتىدى. كىبىتلەردەن كرېدىتكە ئالو تورىندا قارار ئۇتەلمىچە قالدى. بو قارارلاردان باشقا ئىشچىلەر ئۆزلەرىنىڭ پراگراممالارىنا، 8 سەعەتلىك ئىش كۈنىدە ئىرلەرگە خىزمەت حاقى بىر سوم 50 تىيىن. خاتنلارعا بىر سوم بولسىن دېگەن شارتلارنى دا ئارتدىرعا بولدىلار.

يوعارىداعى جىيىلشدا ئاراتر - سلېسار - سېرگى ئابراموف ئىدى. ئول ئىش تاشلاۋنىڭ ماقسودلارى توريندا ھەم زاۋود ئادمىنىستراتسىيەسى بۇلارنىڭ ترىبوۋانىيالارىن ئۇتەمەسە، ئول واقتدا ئىشچىلەر، پچاقلار ھەم رېۋالۋېرلەر بىلەن قوراللانىب، ئۆز ھوقوقلارىن كۈچ بىلەن سافلارعا تىيىشلىكلەرى توريندا سويلەدى.

جىيىلىش كېچ سەعەت 10 لاردا بىتدى. 8 نچى ئىيولدە بولىب ئۇتكەن 2 نچى ھەم 3 نچى جىيىنلارىندا ئىشچىلەر ئۆزلەرىنىڭ فابرىك ئادمىنىستراتسىيەسىنە بولعان ترىبوۋانىيالارىن ئىشلەب چىعاردىلار. بو ترىبوۋانىيالار، مۇنىڭ بىلەن بىرگە جىبەرىلە تۇرعان «ئالافوزف فابرىك - زاۋودلارىنداعى ئىشچىلەرنىڭ ئايىرم قىسملەر بويىنچا ترىبوۋانىيالارى» دېگەن باسما پراكلاماتسىيەدە ئەيتىلگەن. بو پراكلاماتسىيە عومومى ترىبوۋانىيالارعا ئوستەمە ئىتلىگەن.

جىيىلشدا چىعارلعان ترىبوۋانىيالارنى زاۋود ئوپراۋلەيوشچىيى چىستاكوفقا ئىشچىلەردەن دېپوتات بولىب سايلانعان چابائقسارمىشچەنى مىخائىل گوباتوف ئوقىدى. چىستاكوف، زاۋودداعى رېژىمنى ئۆزگەرتىرگە مىنكا حوقوق بىرلمەگەن، ئىشچىلەرنىڭ ترىبوۋانىيەلەرن

مین باش پراۋلینیيه‌گه حوجا ئیسمێنه تیلیگرام بوینچا حه‌به‌ر ئیته‌رمن هه‌م پیتربورعدان کیلگه‌ن جه‌وابنڭ نه‌تیجه‌له‌رن ئشچیله‌رگه ئه‌یترمن، دیدی.

9 نچی ئیيولده زاۋود ئوپراۋله‌یوشچییی چیستاکوف «ئشچیله‌رنڭ سزنڭ تیلیگرامدا کورسه‌تلگه‌ن تریبوۋانییه‌له‌رن ئوته‌ب بولمی، چۆنکی بو پریدپرییه‌تییه‌نی یابو بله‌ن بر. بو توردا ئیعلان ئیتنگز، شولای ئوق ئالافوزفدا حیساب ئیعلان ئیتنگز»

دیگه‌ن تیلیگرام ئالدی.

تیلیگرامنی چیستاکوف ئشچیله‌رگه ئوقیدی. ئشچیله‌ر مۆگا ئشانماعانلقدان، تیلیگرام، ئوقی بله تورعانلار قولنا بیرلب ئوتکلدی هه‌م ئورام‌لاردا، فابریك یورتندا توبه‌نده‌گی ئیعلان بله‌ن برگه یابشدرلدی. ئیعلان بو: «9 نچی ئیيول سه‌عه‌ت 2 ده، ئشچیله‌ر ئیسکی شارنلار بله‌ن ئشکه چاقرلالار. ئشکه چقماعانلارعا، پراولینییه‌نڭ 4778 نچی نومیر تیلیگرامما ئارقلی بیرگه‌ن بویه‌رنعی بوینچا حیساب بیرله‌چه‌ك. 9 نچی ئیيول. 1905 نچی یل. قازان».

نه‌ق سه‌عه‌ت 2 ده ئشچیله‌رنی ئشکه چاقرب زاۋوددا ئسۋیستوك بیرلدی. کوب ئشچیله‌ر ئوز بولکله‌رنه ئشکه کیتدیله‌ر. قالعانلار، فابریکا تیره‌سنده ئورامدا ئارلی ـ بیرلی یورب ئش باشلاماسقا بولدلار.

زاۋودنڭ توبه‌نگی قاتنداعی ئسلیسارلار بولگنده ماشینا جیبه‌رلب، ئشچیله‌ر ئوز ئستانوکلارن یانینا کیلب ئشکه باشلاعاچ، ئورامدا یورگه‌ن ئشچیله‌ر ته‌ره‌زه‌ده‌ن یودرقلارن کورسه‌تب، ئشنگزنی تاشلاعز دیب بۆلارعا به‌یله‌نه باشلادلار. ئسلیسارلار قورقان بولرعا کیره‌ك، ئشله‌رن تاشلاب زاۋوددان چعب کیتدیله‌ر. یوعارعی قات بولکله‌رده ئشله‌وچیله‌رگه ئورامداعی ئشچیله‌رنڭ قورقتولاری ته‌ئسیر ئیتمه‌دی هه‌م بۆلار ئسۋیستوکقا چاقلی ئشله‌وله‌رنده ده‌وام ئیتدیله‌ر.

تورلی بولکله‌رده 875 کشی ئشکه کرشدی. ئشچیله‌رنڭ ئه‌یتوونه قاراعاندا، باشقالار قورقتماسالار، ئشچیله‌رنڭ یارتسندان

ئارتئعى كىلگەن بولاچاق ئيكەن. عائيلەلى ئشچىلەرنڭ حەلى بيك ناچار، چۇنكى كيبتلەردە بورچقا بيرميلەر، ساتارلق ئەيبرلەرى يوق، شونلقدان ئيحتييارسز ئشكە تونئرعا ،تورى كيلە، لەكين باشقلاردان قورقالار، شوڭا كورە باشلاميلار، ديلەر.

ئالافوزدا كوبدەندەن بيرلى ئشلەب كيلوچى ئشچىلەرنڭ سوزلەرئنە قاراعاندا، ئشنى باشلاب تاشلاوچىلار هەم ئش تاشلاوعا ديملەب يوروچىلەر، مەسكەو، ۋارشاۋا، ئيۋان - ۋازنيسينسكى داعى ئش ناشلاودان ،سوڭ مونىدا كيلب كوبدەن توگل ئشكە ئالنعان كشىلەر ئيكەن.

حەزرگى واقتدا، تورلى تەرتيبسزلكلەردەن ساقلانر ئۇچن، ئالافورف زاۋودنا هەر كوننى 2 شەر روتا سالدات قويلا. هەر بر روتادا ئەفيتسەرلەر بلەن 82 شەر كشى. لەكين ئشچىلەر حەزرگە ئوزلەرن ،تنچ تونالار. موڭا قاراماسدان، ياگدىنى بيستەسندەگى كيبتچىلەر، بورچقا بيرمەو ئارقاسندا ئشچىلەر تاوارلارن كيلب تالاماسنلار ديب قورقب، كيبتلەرن يابارعا، سەودەلەرن توقتاترعا ئويليلار.

يوعارندا يارلعانلار توروندا حەبەر ئيتو بلەن برگە شونىدا قوشام: حيعان مەعلومەتلەرنمە قاراعاندا، جيينلشلاردا حوكومەتكە قارشى بولعان هيچ بر مەسئەلە قارالماعان.

ئيمزا: ئاليكساندرف

(№22، 1905 ،يل 110 - 114نچى تاباقلار).

راتميستر پروۋينسكى

ئشچى ديليگاتلار. يوعارندا كيترلگەن ئش تاشلاو حەرەكەتى ئچندە حوجالار بلەن سويلەشو ئۇچن ئشچىلەر تارافندان دىپوتاتلار سايلاندى. ،مونڭ ئاراسندا تاتارلار ان برنيچە ئاكلى پراليتارى بار. مونىدا شوڭا ديققەت قلرعا كيرەك: حەرەكەت ئيتوچى ماسسانڭ ئوزەگى هەم ئاۋانگاردى تاتارلار بولعانى حەلدە، سويلەشرگە ديب سايلانوچىلارنڭ كوبى روسلاردر. ،مونڭ سەبەبى ئاچق: روسچا شوما سويلى ئالوچىلارنڭ ئازلىعى، تاتار ئشچىسنڭ ئەلى يولباشچى بولرلق دەرەجەدە حەزرلك ئالا ئالماوى در.

،بو ماتيريالنى بونئلەى كيترريك.

1905نچى يىل، 7نچى ئيىول، ئش تاشلاوندا دىپوتات بولعان ئالافوزف زاۋودى ئشچىلەرىنىڭ ئيسملىگى.

تەرتىپ بويىنچا №№	ئشچىلەرنىڭ ئيسم فامىلىيەلەرى	قايدا ئشلىلەر.
1	ميحاييل گوبانف	توقوچى.
2	ئارسىنى ئاندرىيىف	لينزە ئستالەرى.
3	كيرىل كيسيليوف	لينزە ئسليسارى.
4	ئاليكساندر ولاسف	ليسوفكى «
5	واسىلى فيدرف	قايدا ئشلەگەنى مەعلوم توگل.
6	تايسيا بيكوۋا	يەگدنيدە، موندىر ئشلەوبولگندە
7	ئيۋان كيسيليوف	ليسوفكى بالتاچسى.
8	يەميلييان تاراسف	توقوچى.
9	مارييا كاريتكينا	، موندىر ئشلەو بولگى.
10	ميحاييل چيگولين	، ئزبروى ئشلەوچى.
11	نيكالاى ماسليونىنيكوف	كاشكارف ئيتكچىسى.
12	ناتاليا بادروۋا	. . . .
13	سيرگى ئابراەف	ليسوفكى ئسليسارى.
14	سيرگى بوكارف	كاشكارف ئيتكچىسى
15	ميگنوللا وەلييف	توقوچى
16	ئەحمەدوللا سادىقف	، يۈرت قاراوچى
17	گريگورى كوربانف	لينزە ئسليسارى.
18	ئاندرى ليبيونتييف	» »
19	ئيۋان مەسنيكف	قاراوچى
20	ئالەكسى ئشلەننيكف	يەگدنيدەگى ، موندىر بولگى
21	گريگورى ويناگرادف	» » »
22	پروكوپى كريوكف	ئيليكتريك ئستانساسى
23	ئستيپان شوراليوف	لينزە ئسليسارى.
24	گوستاف ريناس	» »

بۇلاردان باشقا، ئىش تاشلاوغا ئۈندەپ يۈرودە توبەندەگى كشىلەر كورلىگەنلەر: 1) ماتۋى ئافاناسييف پيتروف - ليسوفىكى پيچچىسى، 2) زاريف سەفەرعەلييف - نىاراوچى 3) ناتاليا كارابانۋا - گامبورگسكايا. 4) ساديق سەعييف - حيميك.

ئالافوزف زاۋودنداعى نادريرانلنك ياردەمچىسى: ئوشانف (№ 22 19'5 يل، 119نچى تاباق).

بو حەرەكەتلەر ئىالافوزف زاۋودى بلەن گنه چيكىلەنمەيلەر، بەلىكى قازان شەهەرندەگى باشقا فابريك - زاۋودلارعادا تارالدىلار. مەسەلەن بز 2نچى ئوچاستىكا پريستافننك 1905نچى يل ئىيول 9ندا يازعان پرتاكولندان كوچرەبز:

- «بوگن سەعەت بردە باش گراداواى ساويليف ميگا تيليفون بلەن، «رام» زاۋودى ئالدىدا چيت ئشچىلەر تالپاسى جييلعانن هەم بۇلار «رام» ئشچىلەرنى ئىش تاشلارعا ئۈندەگەنلىكلەرن حەبەر ئيتدى. مين پريستاف پاموشنيگى هەم گراداوايلار ئالب شوندا كيتدم. مين بارعاندا ئاندا ئيللىدەن ئارتق كشى جييلعان ئيدى. گراداوايلارنى كوروگه نۆرلى يانقا قاچدىلار. كانتور ئيشىگى يانداعى جيدى كشى شولاى ئوق ماچارعا تلەوچىلەرنك قايبرلەرى بزنك نارافدان توقتاتلدى. بونۆتلعانلار ئوزلەرن توبەنگىچە ئاتادىلار: (روس، يەهود ئيسلەرى ساناولا. بز ناتارلارنى عنا ئالابز) 5) لايش ئويەزى، زوزى ۋولىسى ئۆلى سولتان ئاولننك كرەستييەنى حەميدوللا عەينوللين، يەگدنى ئسلاباداا نيكىلاييف يۈرتندا نۆروچى، ئالافوزف زاۋودىنك ئيتك حەزرلەو بولىگندە ئشلەوچى؛ 6) قازان ئويەزى، ئىالات ۋولىسى توبياز ئىاوللنك كرەستييەنى مۆحەممەدجان مۆحەممەدشين، يەگدنى ئسلابادادا، كروكلف يۈرتندا نۆروچى، ئالافوزف زاۋودندا توقوچى بولىپ ئشلەوچى؛ 7) قازان ئويەزى، ئارچا ۋولىسى، وەرەزە ئاولى كىرەستييەنى عەلەوتدين سەعدييف، شول ئوق كروكلف يىۈرتندا ئالافوزفنك حيميا بولىگندە ئشلەوچى.

(№ 22، 134، 135، 136، 137تاباقلار، 1905 يل).

شول يوعارىعى پرتاكولدا ئشچىلەرنك «رام»داعى ئيبەرشلەرن ئىش تاشلارعا ئۈندەو تاسويرى بلەن برگه ئالارنى ئۆزانفاچ. ئاياق ئاستندا «حۆكومەتكە قارشى يازلعان 19 پراكلامانسييەنك جرتلىب تاشلانعان كيسەكلەرى،

ساتسيال ديماكراتييا پارتيياسىنىڭ ئيكى باسما ئەسەرى تابلعان»لىعى ئەيتلە.
شول ئوق كوندە بو ئىشچىلەرنىڭ كوارتيرلارندا تنتولەر ياسالووى سويلەنە.

8

16نچى نويەبر حەرەكەتندە.

كورەش مينوتلارندان ئىش تاشلاو حەرەكەتلەرندە تاتار ئىشچىلەرىنىڭ نىچك قاتناشولارى تورنداعى ماتيريياللارنى بر ئوكعايعا توپلاو ئوچن، زامان بوينچا بر ئاز ئالعا سيكرب، نويەبرنىڭ كيتريك. بو واقيعە بوتن روسييەگە تارالرعا تييشلى بولعان مەشهور نويەبر حەرەكەتلەرىنىڭ قازانعا قاراعان بر تارماعىدر.

م. ۋ. د.
قازان شەھەرىنىڭ 6 نچى
چاست پريستافى
16نچى نويەبر 1905 يىل
№ 9152

قازان گوبيرناسى ۋاندارما ئيدارەسىنىڭ
گاسپادين باشلىعىنا.
سز ۋيساكا بلاگارودييەگە شول
حەبەرنى جيتكرەمن، كى يەگلنى
بيستەسندەگى ئالافوزف فابريكاسىنىڭ
ئىشچىلەرى بو 16 نچى نويەبرنىڭ ئيرتەسندەن ئىش تاشلادىلار: باشدا تونو بولىگىنىڭ ئىشچىلەرى، ئاندان سوڭ كيچكە تابابوتن بولكلەردەگى ئىشچىلەردە، ئالانورعان زالوۋانييەلەرن ئارتدىرونى سوراب هەم فابريك ئادمينيستراتسييەسى تارافندان كانتوردا ئىشلەوچىلەرىنە موكافەت ئاقچالارى بيرىلو توروندا ريزاسزلق كورسەتب ئىشدەن توقتادىلار. ئيرتەگە، 17نچى نويەبر سەعەت 9دا، «مەعاريف يورتى» (ئابرازاواتلنى دوم) بولارعا جييىلش ياسار ئوچن بوشاتىلوون سورادىلار. ئىش تاشلاوچىلار ئاراسنداعى باش ئارانرلار:

1 قازان ئويەزى، كلوچيشچى ۋولسى، ئولى ئايباش ئاولى كرەستييەنى عەلى سەعيدوف، 2) ئسپاس ئويەزى، بازار - ماناكوف ۋولسى ئاتينا ئاولى كرەستييەنى ميحاييل ۋلاديميروف باشكيروف، 3) ئالك ئولى ئاندرى هەم 4) قازان ميشچەنى سيرگى ئابراموفلار بولدى. بو سوڭعىنىڭ قولندا ئىش تاشلاوچىلارنىڭ ئيسملەرى بار.

پريستاف واسيليېف.
(№22، 1905 يىل، 157نچى تاباق)

TÜRK TARİH KURUMU KÜTÜPHANESİ

16نچى نويەبردە ئېرتەدەن ئوك ئىش تاشلادىلار:

توقوچى پادماستېرييەلەر.

بيليت نوميرى	267	لۇتفوللا ئەحمەدوللين	ژالوۋانييەسى ئايعا	28 سوم
» »	373	نەبيبوللا ئېژبايف	» »	30 سوم
» »	460	كيسەر ماروزف	» »	30 سوم
» »	693	يەلپيديفور نريغين	ژالوۋانييەسى ئايعا	30 سوم
» »	728	ئالەكسى نيكالايف	كۈنگە	1 سوم
» »	779	عەلى ئەحمەد عەلى ئەسكەرف	» ئايعا	28 سوم
» »	921	تيماقى دۇورنيكف	» »	30 سوم
» »	1293	پيتر پاتيومكين	» »	30 سوم
» »	1303	ئاندرى ۋاليفكين	» »	30 سوم
» »	1579	ماتۋى تنەكوف	» »	22 سوم

ئابيددان باشلاب ئىش تاشلادىلار هەم ماشينالارنى توقتاتىب باشقالارعا ئىشلەرگە بيرمەدىلەر:

ئاليكساندر زيمين.
پارفيرى ناپويكين
گاۋريىل نوۋيكوف.
توقوچىلار:
ئيۋان بومنوف.
ياكف ئانتونف.
نيكيفر بولانف
ئيۋان گيراسيمەف.

پريستاف واسيلييف.

(№22، 1905 يىل، 158نچى تاباق)

ئارتق سوز كيرەكمەس ديب ئويليم، چۈنكى ژاندارمانىڭ بوماتيرييالارى، تاتار ئىشچىلەرنىڭ هەرەكەتكەنيچك، نى دەرەجەدە قاتناشولارن ئاچق كورسەترلەر.

9

ئوكتەبر كۈنلەرندە.

بۈتن روسييەگە جەيالگەن ئىش تاشلاولار نەتيجەسندە بىرنچى ريۋاليوتسييە ئوزىنىڭ بىرنچى جيكووىنە ئىرشدى. سامادىرژاوييە حوكومەتى ئوزىنىڭ مەشهور

ئوكتەبر 17 (1) مانيفيستلارن بيردى، مەملەكەتدە «ئازادلق» كۈنلەرى باشلاندى. لەكين ،بوئيحلاس برئادم توگل ئيدى، بريافدان ئيرك بيرلسە، ئيكنچى ياقدان ھۆكومەت ،ئول ئازادلقلارنى بتۈرر گە چارالار ئەزرلى ئيدى. شوڭا كورە حالق ،بوبيرلگەن مانيفيست بلەن ئيسىرب توقتالرعا توگل، بەلكى شوندان فايدالانب، ئالنعان ئازادلقلارنى ساقلاو ئوچن ئويىشرعا، دۇشمانعا قارشى كۆرەش حەزرلكلەرن ئارتدررعا تييشلى ئيدى. ،ئول برنچى جيگوكۈنلەرنە ئاناليز ياساعاندان ،سوڭ ليندن ئەيتە:

– «يوق، ساريزم، كاپيتولەتسييە ياسامادى (بيرلمەدى) ئەلى، سامادير ژاۋيا جيمرلمەدى ئەلى. ريۋاليوتسبيەفير پراليتارييات ئالدندا ناعى كوب بۆيك كۆرەشلەر بار. ،بوبرنچى جيكو پراليتاريەتقا ئوزنڭ كۈچلەرن ،جييب ئويشدررعا ھەم ئوزنە ياڭا يولداشلار (سايوزنيكلار) قوشارعا ياردەم ئيتەر» دى.

(25 ئوكتەبر ،يل 1905)

تاتارستان ئوزەگندە، قازاندا ،بوئويوشو– ،بوحەزرلك توبەنگى رەوشدە ،بولدى.

يابلعان ئونيۋيرسيتيت ئوكتەبر 19 دان باشلاب ياڭادان ئاچلا. ئاندا ياڭادان ،زور ميتينگلار ياسالالار. بالشيۋيكلار ئاچقدان ئاچق ساماديرژاۋيياعا قارشى قورالل كوتەرلشكە حەزرلك مەسئەلەسن ئورتاعا چعارالار. ئوكتەبر 29 دا پاليتسييە ئونيۋيرسيتيتنى قاماب ئالدى. باياۋيك سانسيىال ديماكرانلار، ئشچلەر ھەم باشقالار ئانڭ ئچنە بيكلەنب سوعشقا ئەزرلەندلەر. لەكين كۈچ ئاز ئيدى، قورالنى ساقلاب، تەرتيب بلەن چيگندلەر. ئوكتەبر 30 دا واسكربسيفسكى ئورامدا ،چن چندان ،سويش كيتدى، ئاتلى پاليتسييە جييلعان حالقنى قامچلار بلەن يارب تاراتا باشلادى. پاسساۋ ياننا جييلعان حالق بيك قويى ئيدى، بولاى تارانا ئالماعاچ عەسكەر چاقىرلدى، ئيسئيرلەر ئوزلەرنڭ بومبالارى بلەن كيلب تعالدلار، ،بو هيچ كمگە زارار تيدرمەدى. لەكين قازاقلارعا ،زور سلتاو بولدى: ئالار حالققا زالپ بلەن ئانا باشلادلار. تالپانڭ بر ئولشى سيميناريەگە يابلدى، باشقا جيرلەرگە ئشقلاندى. عەسكەرلەر، كازاچيلار قوتررنب، قاچقانلارنى ئزلەرگە ئاتارعا، ئوترر گە توتنالار. تاعى عەسكەر چاقرلا. حالقنى بوتن تيرە ياقدان ئزلەب

---

1) ،بو ئيسكنچە.

جازالاو ــ ئانو كيچكەچە دەوام ئيتە. ئيكنچى كوننى واق ــ واق بەرنلشلەر بولب ئوتە. نويەبر 1دە حالق شەهەر دوماسننا ئاعنلا. ئالدنعى كوننەرنك واقيعەلەرى ئارقاسندا قانى قاينعانعا حالق عەدەتدەن تش دولقن ئچندە ئيدى. ئيركسزلەب دوما چليفلەرن دەليگاتسييە بولب گوبيرناترعا قودنلار: ئوتنروچنلەرنى جازالاو، سودقا بيرو، قازاقلارنى، عەسكەرنى شەهەردەن چعارو، پاليتسييەنك قورالن ئالو كبك تەرسەلەرنى تريبووات ئيتب ئەيتەرگە قوشدنلار. شونك بلەن برگە بالشيۋيكلەر: «حالقنك كوتەرلنشى كوب شەهەرلەردە، ئوكشاى بارا، سامادير ژاۋييانى بوتنلەى جيمرب توشرر واقت كيلدى» ديب سويلەدنلەر.

حالق ۋاسكريسينسكى ئورام بوينچا قوزعالدى. پاليتسييە ئوچاستكالارن قاراب، ئاندان سەيسيلەرنى چعاررعا ديب كيتدنلەر. بولارنك باشندا «ئاليكسەى» (دريدزو ــ لازوۋسكى) بار ئيدى. ئوستلەرندەن قزل بايراق كوتەرلگەن ئيدى. بولارعا قوشلوچنلار هەر ئادەمدا ئارتا باردى.

برنچى ئوچاستكاعا كيلدنلەر، ئاندا سەيسيالەر بولمادى، پاليتسييەگە قوراللارن بيررگە قوشدنلار. قارشى تورو مومكينمى؟ پاليتسيسكيلەر سوزسز بويسنب قوراللارن سالب تابشردنلار.

جيلعان حالق ئچندە قايبرەولەر شوندا ئوق پاليتسييەدەن ئالعان قلچلارنى ريۋالۋيرلارنى تاعب، ميليتسييەفيرگە ئەيلەنب. تەرتيب ساقلاو ئشنە توتندنلار.

قازان س. د. كاميتيتى (بالشيۋيكلەر) ئاشعچ جيينلش ياساب، ۋلاستنى بوتنلەى قولعا ئالو مەسئەلەسن قويدى. لەكين كوچ ئازلعن كوزدە توتب حەزرگە، شول رىۋاليوتسييە ميليتسييەسن توزو، موڭا ئشچنلەرنى ئستودينتلارنى كرتوگە قەرار ئيتلدى: بو ميليتسييە شەهەردە تەرتيب ساقلارعا، پراليتارييانى قوراللاندرورعا بولشلق قلرعا تييش ئيدى. توڭەچە ميليتسييە تەمام توزلب بتب دروژينالارعا بولندى ئورنلارعا، ئايرلدى، ئوراملارعا پوستلارعا قويلدى.

بو ميليتسييە ساستاۋندا باشلچا ئشچنلەر، ئستودينتلار، بر ئاز تاتار شەكردلەرى، ئشكولنيكلار هەم باشقالار بولدى.

تاتار بورژوۋا ليبيرال يولباشچنلارى دا بودولقندان چيتدە قالا ئالمادنلار. مەسەلەن، يوسف ئاقچورا شەهەر دوماسندا زور ميتيڭعندا رىۋاليوتسييەنى ئويشدرو تورندا ريچ سويلەب، تاتار يەشلەرن، شەكردلەرن ميليتسييە دروژينالارنا كرتو ئشندە بولشلق قلوچنلاردان ئيدى.

نویەبر 1دە کیچ تنچلق ساقلاو ئشلەرن باشقارو ئوچن توٚرلی پارتییەلەردەن تۆرتاق کامیتیت توزلدی. موندا بالشیۋیکلەردەن پارتییەنك ئوزەك کامیتیت چلینی ئی. ئا. سامميىر هام مەعلوم لازوۋسکی هەم باشقالار کرتلدی.

2 نچی نویەبر بوتن کون جیینالشلار، میتینگلار بلەن ئوتدی. ئونار مکلی جیینالشلار بولدی. ئوکتەبر 30 قوربانلارن کومو زور - دیمانستراتسییە رەۋشن ئالب یگرمی مکدەن ئارتق حالق قاتناشدی. تەرتیب میلیتسییە قولندا، ۋلاست، گوبە، دوما قولندا ئیدی. لەکین حال ئاچق بیلگیلی توگل ئیدی. ئلك میلیتسییەگە ریزالق بیرگەن گوبیرناتر سوزندەن کیرلی باشلادی. شونك بلەن برگە کونتر ریۋالیوتسییەنك باش کوتەرووی، عادی کیبەگە کیینگەن ئلکی پالیتسەیسکیلەرنك واق ئەترەدلەر ئویشدرووی مەعلوم بولدی.

ئاشکەچ قوراللانو لازیم ئیدی. تورتاق کامیتیت بوتن توننی ئوزلکسز جیینالشدا بولدی. بوتن ۋلاست ئانلاردا، بوتن مەسئولییەتدە ئاڭا کوتەرلگەن ئیدی.

نویەبر 3دە ئیرتە بلەن قارا گروهلارنك ئەزرلەنووی ئاچق بیلگیلی بولدی. بولار ئاراسندا تاتار قارالاریدا عالیمجان بارودی - سەیدەش تیرەسندە ئویشب، بر فرونت یاسارغا حەزرلك کورولەری ئیشتلدی.

کەمیتیت بارنا قارشی قورالانونی کوچەیتدی، میلیتسییە شەهەر بوینچا بورب قورال ماگازینلارندان قوراللارن تابشررغا ئوندەدی. دوماغا پاترونلار، توٚرلی ریۋالۋیرلار، ملتقلار کیترددلەر. بالشیۋیکلەردان بر نیچە ئیپدەش بو قوراللارنی ئالو هەم ئولەشو بلەن مەشغول ئیدی. سەعەت 12 لەرگە ئالاوزف ئشچیلەری کیلب، ئالگودنیدە، یشبالتادا ئچن میلیتسییە توزونی سورادلار. ئالارغا قوراللار بیرب، س. د. بالشیۋیکنی 6 نچی ئوچاستکانك پریستافی باساب بیلگلەدلەر. بارلق میلیتسییەنیر 400 (دورت یوز) دەن ئارتق ئیدی. لەکین قوراللاری بیك ناچار ئیدی.

بوکار قارشی ئیت - بالق بازاری یاغندان قارا گروهلار واسکریسینسکیگە تابا ئاغلا باشلادلار. بولار ئچندە ئیتچلەر، بالقچلار، ئلکی پالیتسەیسکیلەر تەری کوتەرگەن بوپلار بار ئیدی.

پچن بازاری یاغندان کوتەرلگەن تاتار قارا گروهلار شایکاسی - سەیدەش، عالیمجان بارودی یولباشچلغی ئاستندا ئویشب، شول قارا تەری کوتەرگەن پوپلار کامپانییەسندا، پادشانی ساقلاوچلار سافندا قوشلدلار. دوما ئالدندا تەری کوتەرب، پادشانك ئیسەنلگینە دوعا قلندی. شوندان قوزغالب شەهەرنی ئەیلەنب، یولدا ئوچراغان میلیتسییەنیرلەرنی ئیزب، غاراب لاب زور دیمانستراتسییە رەۋشندە یاکادان دوماغا کیلدلەر.

بو وافت ريۋاليوتسييەنير حالقنڭ يولباشچىلارى، دوما ئچندەلەر ئيدى. ميليتسييەنيرلەر دوما ئيشمگى تۆبندە سافلانب، ئچدەگلەرنى فارا گروهلاردان يافلارعا حەزرلەندئلەر. ئارادا تيز بەرئلش باشلاندى. ميليتسييەنى قووالارعا، ئالارعا تاش ئانارعا ماناشدئلار.

ميليتسييە هاواعا زالپ بيردى فارا بۆلت سيرەگەيدى، لەكين ئانڭ ئورنئنا عەسكەر كيلدى. حالق فاچب تارالا باشلادى. ميليتسييەنيرلەر، ريۋاليوتسييەنيرلار دومانڭ ئچئنەكرب، ئانئشرعا ئەزرلەندئلەر، بونكيرلار كيلدى. مەيدانعا توب ئويدئلار. گوبيرناتر، ئەگەر بيرلمەسەلەر، دومانى توبقاتۆناچاعن بلدردى، باشقا چارا يوق ئيدى، بيرلدئلەر. ريواليوتسييەنيرلاردان 130 لاب كشى زيندانعا ئۆزانلدى. ئاندان سوڭ ئيندى ئازاندا كونتر ريواليوتسييە بەيرەمى، يەهود پاگروملارى، پادشا ئۆچن ديمانستراتسييەلار كيتدى.

پارتييا ئارگانيزاتسييالارى ئشلەن چعب ئيمگەندئلەر. كوبى تارالدى: بالشيويكلار ياگادان ئيدەن ئاستلارئنا تۆشدئلەر. ئشچى رايونلارندادا شول ئوق حەل بولدى. كچكنە بر ميسالنى ژاندارمدان سوپلەتيك.

قازان
گوبيرنا ژاندارەميرييە
ئيدارەسئنڭ
قازان، لايش هەم
چيستاى ئويەزلەرندەگى
ئۆستەمە ئشتاتئنڭ
ئونتر - ئەفيتسەرى

«14» نويەبر 1905 ييل
№ 79
بونكت قازان شەهەرى

كرو نومئرى 8265
15 نويەبر 1905 ييل
ئش نومئرى 77

يەشرن

سز ۋبساكا لاگارودييانڭ بويئرئعن ئوتەو بولندا. مين پورحاواى بيستەسندە تۆروچى قازان ميشچەنلەرى ۋلاديمير ئاليكساندر ئاگافونف، سالاحەدين ئيسحاقف، ديميترى ديميترييف كوريلف. فيودر ماسليونكف، نيكالاى ماسليونكف، گريگورى ماتۋييف سينكين، پاۋيل ميحاييلف، ئاليكساندر هەم پاۋيل نيكيفرف لازارفلار، ئيۋان ديميترييف كارپف، ميحاييل ياكوۋلف، كالوگين هەم كرەستيەنلەر ئستيپان ژوراوليوف، پروحر يەكوۋلف

شابالین‌لارنڭ ئشلەرى بوینچا یەشەرن کوزەتدم. ،بو کشلەر، پورحاواى بیستەسندە ،تورو‌چى حالقنى حوکومەتکە قارشى، پادشاعا قارشى باش کوتەرنگز، شولاى ئوق پورحاواى بیستەسندەگى پالیتسییەنڭ قوراللارن تارتب ئالىعز دیب قوترتب یوروده عەیبلەنەلەر. پورحاواى بیستەسنڭ تساربوا کاکشابسکى ئورامندا، ئوز بورتندا ،تورو‌چى قازان میشچەنى سیرگى فیودرف یەگورف مینم سوئاللەرمە ،شول جاوابنى بیردى: یوعارىداعى ئیسحاقف هەم ئاگافونف میلیتسییە واقتندا ئالافوزف زاۋودى قارشندا گراداواى ،بولب توردلار. ،شول ئوق کشلەر پورحاواى بیستەسندەگى پالیتسییەنڭ قورالارن تارتب ئالرعا ئیسەبلەب یوردلەر. پورحاواى حالقن حوکومەتکە، پادشاعا قارشى باش کوتەرنگز دیب قوترتالار، هەر کون دییەرلک ئورام بویلارندا ریۋالیوتسییە جرلارن جرلاب یوریلەر.

پورحاواى بیستەسندە ،تورو‌چى – وەتکە گوبیرناسى، یاران ئویەزى، چوچیلین ئاولى کرەستییەنى لاۋرینتى کوزمیچ کلۋتسوف سوراولارما قارشى بولاى دیدى: میلیتسییە زامانندا ئیسحاقف بلەن ئاگافونف گراداۋایلار ،بولب ئالافوزاۋودى یانندا توردلار. ،مونڭ ئوستەونە یوعارىدا ئەیتلگەن بوتن کشلەر ریۋالیوتسییە جرلارن جرلاب، ئورام بویلارندا یوردلەر هەم حوکومەتکە قارشى باش کوتەرنگز دیب حالقنى قوترتالار.

پورحاواى بیستەسندەگى گراداۋایلار ئاکیم ساوینف شابالین، ئاندرى واسیلیف مینییف هەم پالیکارپ ئیوانوف پیتروانف بولاى دیدلەر: یوعارىدا ئەیتلگەن بوتن کشلەر ئورام بویلارندا ریۋالیوتسییە جرلارن جرلاب یوردلەر، هەم حازرگى کوندەدە ،بو ئشلەرندە دەوام ئیتەلەر. پورحاواى بیستەسندە ،تورو‌چى حالقنى حوکومەتکە قارشى باش کوتەرنگز دیب قوترتالار. شولاى ئوق پالیتسییە نادزیرەتللەرنڭ قولندان بوتن ئشلەرنى ئالرعا ئویلاب یوردلەر.

ئونتر ئەفیتسەر ئى. نیکالایف.

(№ 77، 905 یل، 3 - 4 تاباقلار).

قازان گوبیرنا ژاندارمیریە ئیدارەسنڭ باشلغنا.

•10

قوۋرال بلەن.

1905 نچی يل ريۋاليوتسييەسندە، ريۋاليوتسييەنىڭ پراليتاريياننىڭ هەم ئانىڭ ئاۋانگاردی بالشيۋيكلار پارتييەسىنىڭ توب لوزنگلاردىن برى - قوراللى كوتەرىلش بولدى. ئاگيتاتسييە، پراپاگاندا، توگەرەكلەر، ئش تاشلاۋلار، سايلاۋلار، ديمانستراتسييەلەرنىڭ هەممەسى ئايرم بر ميتود بولاراق ئەلبەتتە رول ئوينيلار. لەكين دوشماننى بولار بلەن گنە جيڭو مومكين بولماياچاق. سامادیرژاۋییا قولندا عەسكەر، زيندان، سود، پاليتسييە، پالاچ، بوتن دەولەت ئاپپاراتى بولغاندا، ئانى جيڭو ئوچن حالقنىڭ قوراللانووى كيرەك. پارتييە بو ئشكە ئاگيتاتسييە، پراپاگاندا بلەن دە، قوراللى كورەشنىڭ تيحنيك-اسنىنا پراليتاريياننى حەزرلەو بلەن دە، قورالنى جيىو، ساقلاو بلەن دە سوعشقا ئويرەنگەن ئارمييا كبك، ئەزرلەنرگە تييشلى: بالشيۋيكلارنىڭ 1905 نچى يل ئاپريل ئايندا بولغان ئوچنچى ئسييزدندا ئيك توب حزمەت ناكتيكا تورندا، بيگنرەكدە سامادیرژاۋییاعا قارشى قوراللى كوتەرىلشنى ئويشدرو مەسئەلەسندە بولدى. قابول قالنغان ريزاليوتسييەدە بولاى ئەيتلگەن:

- « روسييە سانسييال ديماكرات [بالشيۋيكلار] پارتييەسىنىڭ ئوچنچى ئسييزدى، سامادیرژاۋییاعا قارشى پراليتاريياتنى قوراللى كوتەرىلش يولى بلەن كورەشكە حەزرلەو مەسئەلەسى-ريۋاليوتسييەنىڭ حەزرگى واقتندا پارتييە ئالدندا تورعان بورچلارنىڭ ئيك ئالدنعسى هەم بردە كيچكتنرگەيارامى تورعانى ديب تابدى. شوڭا كورەدە، ئسييزد بارلق پارتييە ئارگانيزاتسييەلەرنە توبەندەگى ئشلەرنى قوشا: ئا) ئالدنزدا تورعان قوراللى كوتەرىلشنىڭ كيرەكلگن هەم ئانىڭ سەيەسى ئەهەممييەتن ئاگيتاتسييە، پراپاگاندا يولى بلەن پراليتاريياتقا ئاڭلاتو ئوستندە، بو ئشنىڭ عەمەلى ئويشدرو رەوشلەرندە توشندرورگە، ب) موڭك بلەن برگە [قوراللى] كوتەرىلشنىڭ باشلانوونىدا، بارىشندا عومومى، سەيەسى ئش تاشلاولارنىڭ نيندى زور روللەرى بولاچاعن ئاڭلاترعا، ت) پراليتاريياتنى قوراللاندرو ئوچن ئيك كوچلى چارالار كوررگە، قوراللى كوتەرىلشنىڭ هەم ئاڭا بولباشچلق قلونىڭ پلانن ئەزرلەرگە، موڭك ئوچن پارتييە ئشچلەرندەن [رابوتنيكلارندان] ئايرم گرووپپالار توزەرگە».

ٴسيبيزدان ،سوڭ، بوتن ريۋاليوتسييه سافلارينا ،بو لوزنگى كيك تاراتلدى. پارتييهعا كرمهگهن ٴشچيلهردهده قوراللى كوتهرلشكه حهزرلك ديگهن نهرسهگه ٴايترم بر دهرت بلهن ٴوشانو، ٴاقتق ٴوميدى شوڭا باعلاو، شوڭا حهزرلهنو بار ٴيدى. ،زور قوراللى كوتهرلش بلهن برگه، پاليتسييهگه قارشى كوندهلك بهرلشلهرده ٴوزن ساقلاو ٴوچن، ياكى پاگروملارعا قارشى تورعا ديب پارتييه تارافندان يهشرن نوزلگهن دروژينالارى ٴوچن، شولاى ٴوق ريۋاليوتسييه حاجهتلهرينه توتارعا ٴاقچا تابو چاراسى ٴولاراق ياسالا تورعان ٴيكسپراپرييهتسييهلهر ٴوچن ده، ٴهلبهتته، قوراللانو، قورال حهزرلهو، ،بو ٴشنڭ ٴارگانيزاتسييه، تيحنيكا ياقلارينا ٴوعرهنو، پارتييه ٴالدندا، بوعارعى قارلاردا ٴهيتلگهنچه، ،زور بر ،بورچ ٴيدى [1].

،بو حهزرلكنڭ ،زور ٴورنلارى مهسكهوده پيتربورعدا، شولاى ٴوق ٴورالدا ،بولدى. ٴورال پراليتارييهتنڭ دروژينالارى، ريۋاليوتسييه جيڭلگهچ، 8 نچى يللاردادا ياساعان ،زور ٴيكسپراپرياتسييهلهرى - ،ٴول زاماندا ٴوزلهرنڭ تيحنيكا، ٴارگانيزاتسييا ههم قيۋولقلارى بلهن بوتن دونيانى تاڭعا قالدردلار. ۋولگا رايونندا ٴاندى زورلارى بولمادى.

لهكين ريۋاليوتسييهنڭ توب لوزنگلارندان برى بولعان قوراللى كوتهرلشكه حهزرلهنو، پاليتسييه بلهن، ٴانلى كازاچى بلهن بهرلشلهرده ٴوزن ساقلاو ٴوچن قورال جيوۋى، قورالعا ٴوعرهنو ٴشنه قازان ٴارگانيزاتسيياسىدا ههم ٴانڭ تاتار چلينلارىدا ٴهههمييهت بيرگهنلهرى كورنه.

ژاندارمييه، ٴاحرانكا ماتيرياللارى ٴچنده توتلعان، يابلعان، تنتلگهن ٴيبلهشلهرنڭ كهعزلهرنده ،بو حاقدا هامان حهبهرلهر ،ٴوچرى، ،زور حهزرلكنڭ كچكنه، كچكنه واتقلارى ،ٴول ساماديرژاۋييا ٴاپپاراتلارندادا ٴاز ماز سافلانب قالعانلار. ،ٴول زامانڭ تاتار پراكلامانسييالارندادا قوراللى كوتهرلشكه ٴوندهو مامينتى ،زور ٴورننى ٴالا. مهسكهو پراليتارييانڭ ديكهبر قوراللى كوتهرلشنڭ جيڭلب، ههكومهتنڭ كوچهيه باشلاوى سوڭندا قازاندا ياسالعان مهشهور ديكهبر 12 ليكۋيداتسيياسى تورندا قازان ژاندارم ٴيدارهسى،

---

1) ،بو حاقدا پراليتارسكايا ريۋاليوتسييه روسچا مهجموعهسنڭ 1925 ،يل № 7 سندهن «باياۋيك بالشيۋيكلار» ديگهن مهقالهنى قارارعا كيرهك.

پیتربورغنىڭ ئوزەك پالیتسىيەبە دیپارتامینتىنا بیرگەن تیلیگرامماسندا شولای ئەيتىلە:

شیفرلی تیلیگرامما، 13 نچی دیکەبر، 1905 نچی یل.

№

پیتربورغ

پالیتسیيە دپارتامینتی.

لیکۋیداتسیيا پاسالدی. ئوتز توعز کشی قولعا ئالندی. بولار ئاراسندا 11 تەبەنگی چینلەر. تنتو واقتندا 20 ریۋالۋیر، 5 ملتق، 2 قلچ، 2 گیکتوگراف، پورح، پاترونلار هەم جینایەتچی ئەدەبییات تابلدی. تافسیلی پوچتا ئارقلی.

دۇرست: راتمیستر: (ئیمزاسی تانلمی)

[№80، توم III 1905 یل. 5 نچی تاباق]

بو لیکۋیداتسیيا ئوچندە توتب یابلعانلار ئاراسندا تاتار بالشۋیکلاردان عالیمجان سەيفتدینف هەم یابنلرعا تییشلی بولب دا، قاچب قوتلعان، لەکین کۋارتیری تنتالگەن ئیبدەشلەر ئاراسندا حۆسەين یاماشف دا بار ئیدی. شوندی ئوق ماتیریيال تاتار پرالیتارییاتننىڭ ئالداعی ئیلیمینتلاردان بولعان سادیق سەعییف ئیبدەش تورندادا بار.

یەشرن.

№6949 24 دیکەبر. گاسپادین قازان گوبیرناترىنا.
1905 یل

ئاگینتورا مەعلومەتلاری بوینچا قورالی دروژینا ساستافندا بولعان ئشچیلەرنىڭ ئیسملکن مونىڭ بلەن برگە سز، پریۋاسحادیتلستۋاعا جیبەرەم. بو دروژینانىڭ هەر بر چلیننىڭ قولندا جە ریۋولۋیر، یەیسە بوتەن برقورال بولرعا تییش ئیکەن.

سەعییف، بیکف، یاکۋلف هەم ئافاناسییف قولعا ئالندیلار. هەم جەزرگی واقتدا قازاننىڭ کوچو زیندانندا یابلدیلار ئیندی.

(ئیمزاسی تانلمی).

(№38، توم II، 905 یل. 29 6 نچی تاباق).

ئچکی ئشلەر
میٹیسترستواسی.

قازان.
گوبەرناتورنڭ کەنسە-
لەرییەسی بوینچا.
26 مای. 1906 یل.
№ 4380
قازان.

کرونومیری 4962
27 مای 1906 یل.
ئش نومیری 80

یەشرن.

قازان گوبیرناسی ژاندارمیرییە
ئیدارەسنڭ باشلغنا.

پالیتسییە دیپارتامینتی بو یلنڭ 6 نچی مایندا 1762 № بوینچا میڭا توبەندەگنی حەبەر ئیتدی: مەملەکەتنی ساقلاو توردا‌غی پالاژینییەنڭ 34 نچی پونکتی بوینچا توزلگەن ئاینرم کیڭەشدە، قازان گوبیرنا زیندانندا یاتقان هەم قورالی دروژینا ساستاوندا بولودا، شولای ئوق ربوالیوتسییە ئاگیتانسییاسندا عەیبلەنگەن ماتوی پیتروف ئافاناسیف نڭ، نیژگارود گوبیرناسی لوکایانوف شەهەری میشچەنی میحاییل ئیۋانوف بیکف نڭ، قازان ئویەزی، ئولی ئایباش ئاولی کرەستیبیەنی سادیق سەعییف نڭ هەم زویە ئویەزی قارامیشچ ئاولی کرەستییەنی ئالیکساندر ئوسیپف یاکوولف نڭ ئشلەری قارالب بتکەچ، گاسپادین ئچکی ئشلەر مینیستری قارار بیردی: وافنن 1906 یل 14 نچی ئاپریلدەن ئیسەبلەب، ئافاناسیف نی، بیکف نی، سەعییف نی هەم یاکوولف نی ئوزلەری سایلاغان ئورنلارغا هەر قایسن ئوچەر یلغا پالیتسییەنڭ ئاچق کوزەتووی ئاستنا سورگنگە جیبەررگە، هەرحالدە - بولار پایتەخت شەهەرلەرنە، پایتەخت هەم قازان گوبیرنالارنا جیبەرلرگە تییش توگللەر.

ئافاناسیف نی، بیکفنی، سەعییف نی هەم یاکوولفنی ئوزلەری سایلاغان ئورنلارغا پالیتسییەنڭ ئاچق قاراوی ئاستنا قازان گوبیرناسندان ئیتاپ بوینچا سورگنگە جیبەرو توردا بویرغنی

بیرگەچ ،بو تورندا سز، ۋیسا کوبلاگاررنییەگەدە حەبەر ئیتەم. بولارنڭ
سۆرگنگە جیبەرلو واقتلاری تورندا شولای ئوق قایا جیبەرلولەری
تورندا سزگە مین ئایترم حابەر ئیتەچەکمن.

(80 №، 1906 یل 140 نچی تاباق)

شول ئوق ئشنڭ بیتلەرن بر ئاز ئالغا تابا ئاقتارب بارساق، 178 نچی
تابانقا کیلب جیتووبز بلەن سەعییف نڭ پېرمە گوبیرناسی یکانیرینبورع
شەهەرن سایلاب 1906 نچی یلنڭ 29 نچی مایندا ئیناپ بوینچا سۆرگنگە
کیتکەنلگی تورندا گوبیرناتر کەنسەلەریەسنڭ حەبەرن ئوقیاچاقبز.

بوعارندا «ئوکتەبر کونلەرندە»، قازاندا پالیتسییەنی بتەرب میلیتسییە توزو،
ۋلاستنی قولعا ئالرعا حەزرلەنو؛ ئونیۋیرسیتیتلاردا، دوما یورتلارندا، ئشچلەر
بستەسندە هەم باشقا ئورام دیمانستراتسییالارندا پالیتسییە بلەن، ئاتلی کازاچی
بلەن بەرنلشلەر، ،مونڭ ئوچن پارتییا دروژینالارننڭ شەهەر بوینچا یورب،
ماگازینلاردان قوراللارنی، کوتەرلشنڭ ئوزەگی بولعان دوما یورتننا تاشولار،
مونی دروژینالارعا ئولەشب حەزرلەنولەر ـ مونە بولار هەممەسی شول ،زور قوراللی
کوتەرلشنڭ کچکتە، کچکنە مامینتلاری «ریپیتیتسییالاری» ئیدی.

،بو حەزرلك تورندا، ژاندارم تارافندان گوبیرناترعا ماگازینلاردان بیك
کوب قورال ساتلو تورندا حەبەرلەر بیرلە. قوراللی کوتەرلشکە حەزرلەنەلەر
دیب سویلیلەر. تەرتیب ساقلاو ئوچن نیندی چارالار کوررگە ئیکەنلگی
سورالا. ریۋالیوتسییە جیکلب، عمومی رەوشدە قوراللی کوتەرلشدەن ئومید
ئوزلگەچ، پارتییادان ئایرلب، یالعز باشنا، یاکی کچکنە گروپپالار بلەن ئارا
تیرە بەرنلشلەر یاساوچی، تالاوچی ئیبدەشلەردە بولعالادی.

تاتار ئاراسندا مونڭ میسالی قازان پرالیتاریاتی ئچندە واقیعاسی
مەعلوم ـ ئەهلی هەم کامپانییەسی ،بولدی. باشقا جیرلەردەدە مونڭ
ئوخشاشلاری باردر. (مونڭ تولی، ئیسم فامیلیاسی ـ ئەهلولا بیلالتدینف،
ئانی ئەهلی دیب، روسلاردا «ئەلی» دیب یورتەلەر. عەبرەتلی، قاتی حاراکتیرلی
یگت، ،ئول تدتش ئوبەزی بوعاری ،ئندرچی ئاوللنڭ یارلی کرەستییەنلەرندەن
،بولب، 1899 نچی یلدان بیرلی باکودا ئشلەگەن، 1905 نچی یلدا ئیلنە
قایتقاچ ئاوللندا ،تورب. تتیلەر، یابالار. شوندان ،ئول قازاندا ،تورب قالا.
ریۋالیوتسییە جیکلە باشلاعاچ، پارتییادان ئایرلب، ئوزی کبك ئیبدەشلەر
بلەن برلکدە قازاندا 1908 نچی یلدا ئیکسپراپریاتسییە یاسی. ئەلەگەلەر،
بایتاق واقتلار زینداندا ئوترعاچ، ئانی ئاسالار).

11.

دیكەبر 12 واقیعەسێ.

قازاندا، ئوكتەبر كۆنلەرندەن ,سوڭ باشلانعان ربیا كسییە، دیكەبر 12 واقیعەسێ بلەن تەمام ,بولدێ. قازان ئارگانیزاتسیيەسێ تاریحندا ,زور پراۋاللارنڭ برێ بولعان ,بو لیكۋیداتسییا پیتربورع بارماعێ بلەن ئشلەندێ. ,مونڭ جیلێ عەسكەرلەرگەدە قاعلدێ. تاتار س. د. بالشیۋیكلارێ قازاندان بوتنلەی ,توزدردێ.

ماتیریاللارنڭ قایبرلەرن قاراب ئوتیك.

(№80 ,نوم III، 1905 ,یل، 5 نچێ تاباق)

1905 ,یل 11 نچێ دیكەبردە پیتربورعدان №02150 بوینچا كیلگەن شیفرلێ تیلیگرامانڭ كوچرلمەسێ.

كرونومیرێ 8867
11 نچێ دیكەبر
ئش نومیرێ III/80

قازان گوبیرنا ژاندارمیرییەسێ ئیدارەسنڭ باشلنعنا. ئاشعچ، بوتنلەی یشرن.

ئچكێ هەم تشقێ كوزەتو ئاگینتلارێ ئارقلێ جیعان، نق تیكشرلگەن مەعلومەتلەرگزگە نیگزلەنب، قولعا ئالوهەم تنتو چارالارێ بلەن ئاشعچ رەوشدە سانسییال - ریۋالیوتسییانیرلار هەم سانسییال - دیماكراتلار ئویشمالارن بتررگە كرشڭز. لیكۋیداتسییا بتكەچ برمەك ,ئوتز بیشنچێ پونكت نیگزندە، یەیسەئالدان تیكشرو تەرتیبندە سودقا تارتو تورندا سود پالاتالارنڭ هەم ئوكروگ سودلارنڭ پروكورورلارێ بلەن كیلشڭز. رەسمێ مەعلومەتلەر جیەشمەسەلەر بولارنڭ ئشلەرن، ئوزلەرن زینداندان چعارمیچا گوبیرناتر ئارقلێ، مەملەكەتنێ ساقلاو تەرتیبندە، ئایرم كیكەشكە بیرڭز. تونولعان كشلەرنڭ عەیبلێ ئیكەنلگن كورسەتە تورعان قسقاچا پرتاكوللارنێ یەیسە یازولارنێ ,بو كیكەشكە تابشرعز. لیكۋیداتسییانڭ نەتیجەلەرێ تورندا دیپارتامینتقا حەبەر ئیتڭز.

دیریكتر ,ۋویيچ.

ئاصل نوسحە بلەن دورست: ئیدارەنڭ ئادیوتانتێ رانمیستر پروژینسكی.

پالیتسییە دیپارتامینتێنڭ ,شول فارمان - تیلیگرامێ بوینچا قازاندا تنتولەر، یابولار، سورولەر یاسالعانلقن بز یوعاردا كورب ئوتدك: ئاندا پیتربورعا ,موندی تیلیگراما جیبەرلگەن ئیدێ:

- «ليكۋيدانسيا ياسالدى. ئوتز توعز كشى قولعا ئالندى.
بۇلار ئاراسندا ئون بر (110) توبەنگى چينلاردا بار. تنتو واقتندا 20 ربۋالۋېر، 5 ملتق، 2 قلچ، 2 گيكتوگراف، پورح، پاترونلار هەم جينايەتچى ئەدەبييات تابلدى، تەفسيلى پوچتا ئارقلى».

شولئوق توندە سوعش گروپپالارندادا تنتولەر، يابولار بولعانى تورندا ئابرم كەعەزدە حەبەر بيرلا:

19 دیکەبر 1905 يل. يەشرن.

№6880

ئايرم بولك بوينچا پاليتسييە دیپارتامينتنا

13 نچى دیکەبردە جيبەرگەن تيليگراماعا ئوستەمە ئيتب پاليتسييە دیپارتامينتنا توبەنگىلەر تورندادا حەبەر ئيتەم: ليكۋيدانسيا ياساو حاقنداعى تيليگراما 11 نچى دیکەبردە سەعەت 4 لەردە ئالندى. شولئوق واقت، هيچ كيچكترلميچە تنتولەر هەم قولعا ئالولار تورندا تيىشلى بويرقلار بيرلدى. 11 نچى دیکەبردە توننى بارى 29 تنتو ياسالدى، هەم مونك بلەن برگە جيبەرلە تورعان ئيسملكدە كورسەتلگەن 24 كشى قولعا ئالندى. قازان ئونيۋېرسيتيتندە ئوقىعان ئستودينت ئيۋان ئلۋوف يامزينى قولعا ئالعاندا، ئانك يازو دەفتەرندە 17 توبەنگى چينلەرنك ئيسملەرى بلەن بۇلار قايسى چاستلاردا حزمەت ئيتكەنلكلەرى كورسەتلگەن ئيدى. ئاگينتورانك مەعلومەتلەرى بوينچا يامزين ر. س. د. ر. پ. قازان كاميتيتى يانندا عەسكەرلەر گروپپاسن ئويشتروچى بولعان. بوتوبەنگى چينلار تورندا مينم ئيدارەمدە، سەيەسى ياقدان ئوشانچسزلار دیگەن مەعلومەتلەر بار. توننلە 12 نچى دیکەبردە عەسكەرى بولكلەردە تنتولەر ياسالدى. مونك بلەن برگە جيبەرلە تورعان ئيسملكدە كورسەتلگەن توبەنگى چينلار ئاراسندان 10 كشى قولعا ئالندى. بۇلارنك 11 نچسى - ۋيتلوگا ساقلق باتاليونىنك ۋولنو ئاپريدليەوشچيبى - روحاى، پراكلاماتسييالار تاراتودا عەيبلەنب ئالداراق يابلعان ئيدى....»

(№30، توم II، 1905 يل - 601 نچى تاباق).

منە بو «ليكۋيداتسييە» تاراندا عى باشقالار بلەن برگە قازان تاتار سوتسيال ديماكراتييەسى ئوچن دە بيك زور ئيمگەنو بولب چقدى. مونك

سەبەبىدەن تاتار ئاراسىدان يولباشچى خۇسەيىن ياماشىف نىلىگاننى ھەلدە، ئاۋوللاردا، ئۆيەزلەردە، قازاننىڭ ئۆزىدە بىرئاز قاچىپ يۈرگەچ، كېيىنرەگە مەجبور بولدى. باشقالارنىڭ قايسى قوولدى، قايسى كېتتى. لەكىن بو تارالىشودا مۇمكىن قەدەر بىرپلان بويىچا بارىرغا - كۆچلەرنى كىرەك ئورنىغا تاراتىرغا تىرىشتىلار.

ياماشىفقا قاراندان قالا تاتارلارنىڭ ئىڭ زور ئۆزەكلەرىدەن بولغان ئونا بىلگىلەندى. ئالىمجان سەيفىتدىنىف بىرئاز زامانلار قاران زىندانىندا ئوترغاچ سۈرگىنگە جىبەرىلەچەك بولدى. ئاگار مەسكەو، پىتەربورغ كەبى بىرنىچە شەھەردەن باشقا تلەسە قايدا بارىرغا ئىرك بېرىلگەن ئىدى. ئول تاتار ئۆزەكلەرىنىڭ ئىككىنچىسى - ئورىنبورغنى سايلادى. شوندا باردى. ئارادا ئىك نى ئىشلەۋچىلەردەن بىرسى، پراك-لاماتسىيالار ئىشىندە بىك زور بولشلىق قىلغان، ئىشچىلەر بىستەسىندە، بىگروەكدە يەشلەر، شەكردلەر ئاراسىندا توگەرەكلەر ئالىب بارغان زارىف سادىقوف (ئىبراھىم مۇراتوف) تاتارنىڭ ئۈچىنچى ئۆزەكلەرىندەن ئەستىراخانغا كېتتى. ئول ئاندا بارىب ئىككى فرونتتا ئىشكە تۇتتى: 1) ئەستىراخاندىكى تاتار ئىشچىلەرى ئاراسىندا، 2) ئەستىراخاندىكى تاتار مانىبۇغانىندا. تاتار گەزىتەلەرىنىڭ تارىخىن تىكشىرۈۋچىلەر ئۈچۈن، ئەستىراخاندا چىققان «برھان ترقى»نىڭ 3 - 4 ئاي قىزىللىب، مۇسلىمان ئىتتىفاقلارنى سوگىب، ساتسىيال بولىب يەشەگەن زامانى بار؛ «ترجمان» بابا بوگا قارشى زوروغاۋغا قوبتارغان ئىدى، مىنە شول ئالماشودا باشلىنچى سەبەب. مۇراتوف ئىبلەش ئىدى.

دېكەبىر 12 تۈنندە يابىلغان تاتار ئىشچىلەرىندەن، سادىق سەئىيىف ئىبلەش زىندانىندا بايتاق ياتقاچ، بىكوف، ياكۆلوف، ئافاناسىيىفلار بىلەن بىرگە 1906 نچى يىل ماي 29 دا سۈرگىنگە جىبەرىلە، ئول يېكاتىرىنبورغنى سايلى. شوندا ئىتتاپ بىلەن ئۆزانىلا. يېكاتىرىنبورغدا بولىب، ئاندان چاردىنغا، ياگادان قازانغا قاچىب قايتىب نىكالاي ئىسمىندە پاسپورت ئالىب، باكوغا كېلەدە شوندا تاگىيىف فابرىكىندا ئىشلى باشلى.

پرىكازچىكلاردان چىعىب. واقتىندا زور رول ئويناغان شاھ ئەحمەد دېگەن برەو بار ئىدى. شول قسولارواتتىندا ئول ئورالغا - چىلەبىگە كېتتى. قازاندان ئۆزى بىلەن تاتار نابورشىكلارى ئارقىلى كەرىمقلەر تىپاگرافىيەسىندەن ئازلاب جىيىلغان ھەرفلەرنى دە ئالدى. تشقى ئىسەبى ئاندا يەشىرىن تاتار تىپاگرافىيەسى قورو ئىدى، (بوئەدەم ئاحىردان پراۋاكاتور بولىب، زور ھەلەكەتلەر تودردى). شول زاماندان باشلانغان قىسقىتلار سوگىندا مىكنوللا واھىدف دا قازاندان كېتتى. ئاكا ياماشىف تارافىندان يە تاشكىندغا، يە باكوغا بار، شول ئىككى جىرگە

تاتار جیبەرگە کیرەك دیلگەن ئیدی. واحیدف پـارول، یافکالارنك نقلئعن کوزدە توتب باکونی سایلادی.

IV

ئاگیتاتسییە چارالارنداڹ پراکلاماتسییەلار.

(تاتارچا.)

1905 نچی یل ریۋالیوتسییەسی سامادبرژاوییا بلەن قاتی کورەش بایراعی ئاستندا ئوتدی، ئیسکی حوکومەت ئەرتیبلەرنك کوبی ساقلانعان حەلدەلەر ئیدی ئەلی. ئازادلقلار یوق ئیدی.

ئوکتەبر 17 سوگندا برنیچە ئاتنا بر ئاز ئیرکن سولش ئالعان کبك بولسادا، حالق هاماندا ئوزئنك تلەگەنن تولی، ئاچق، بوئن کوینچە ئەیتە ئالمی ئیدی.

ئول ئای یارملق ئازادلق کوئنلەری ئوتکەچ، بیرلگەن ئاز - ماز حورریيەتلەرنكدە قانانلاری کیسلدی. قسنقی تەرتیبلەر باشلاندی،

شول مەبەبلەر ئارقاسندا برنچی ریۋالیوتسییەدە یەشرن تیپاگرافییالار، یەشرن جیلم باسمالار، بولاردان چققان یەشرن ئیدەن ئاستی گەزیتەلەری، کینابلاری، پراکلاماتسییالاری ئاگیتاتسییە ئشندە بیك زور رول ئویناددلار.

روس دونیاسی بو نەرسەلەرنی بیك کوبدەن بلە ئیدی.

60 نچی یللاردائوق ئیندی چیرنیشوفسکی، میحایلف کبك ریۋالیوتسیـ یەنیرلار شوندی، حوکومەتکە قارشی پراکلاماتسییەلار تارانودا عەیبلەنب جازا ئیندلدئلەر.

ئاندان سوگعی حالقچلار، 75 — 80 نچی یللاردان باشلاب، هەر تورلی س. د. تشچی ئویشمالار شول توق یەشرن سوز میتودن قوللاندئلار.

XX نچی یوزدە، ئایروچا برنچی ریۋالیوتسییە واقتندا، موندی ئەدەبییات س تلندە عەدەتـدەن تش کوبەیدی، گوبیرنـا کەمیتیتلاری گنە توگل، لەرنكدە ئوزلەرئنك یەشرن باسمالاری بولا ئیدی.

تاتار دونیاسی یەشرن باسما پراکلاماتسییەنی تیك برنچی ریۋالیوتسییەدەگنە کوردی [1]. هەم بر یولی بیك کوب، بیك تورلی رەوشدە کوردی.

تاتارچا برنچی سەیەسی پراکلاماتسییانی بازوچی [2] شوبهەسز حوسەین یاماشف بولدی. 1903نچی یلدا ئەحتەمف ئارقنلی حوسەین کامیتیت بلەن باعلانش یاساعاچ، تاتارلار ئاراسندادا ئش قوینلا باشلی. ئشنك بر تارماعی ئولاراق پراکلاماتسییەلارنی تاتارچاعا تەرجمە قلب، یەشرن جیلم باسمالاردا باسدرو چاراسی کورنلە. منە شوکا بولباشچنلق قلعان کشی برنچی یاماشف ئیدی.

ئاندان سوك، موکا عالیمجان سەیفتدینف بیك نق جیگنلە. باشقالاردا بولشلق یاسیلار. ئشچی رابیونلارعا، پریکازچیکلارعا، شەکردلەر ئاراسننا بو نیز تارالا.

قازان، ئورنبورع، ترویسکی، ئەستراحان، ئوفا هەم باشقالاردا تاتارچا پراکلاماتسییا باسب تاراتلماعان شەهەر قالمی. سەیەسی پراکلاماتسییالارنك تەرجمەسی – پارتییاداعی ئیبدەشلەر قول ئاستندا بولب، مونی باسب چعارو – شەکردلەرنك، ئشکولنیکلارنك، پریکازچیکلارنك یەشرن کوارتیرلارندا، ئیشکـکە کشی قاراولعا قویلعان، تەرەزەلەری ئچدەن قابلانعان بولمەلەردە ئشلەنە.

ئیکنچی کون شوندی ئوق ساقلق بلەن ئانی تاراتالار.

یوعارنعی سانالعان گروهلار ئوچن – بوربۋالیوسییەگە حزمەتنك ئیك ئیزگنلەرندەن بری ئیتب ئیسەبلەنە.

پارتییە ئارگانیزاتسییالارنك موکا نق ئەهەممییەت بیرگەنلگی کورنە.

یوعارندا بز «پرالیتاری» گزیتەسنك 1905 نچی یل – №22 دەگی سوزلەر ئاراسندا قازان کامیتیتی حەبەرلەرندە:

---

1) تاتاردان ئلك رەشید قازینك باشلاوی بلەن، تورلی میسیانیرلارعا جاواب ئیتبە ئیسلام، حریستییان مەسئەلەلەرندە یەشرن یازولار، قایبرلەری 40–50 بیتلك کیتاب بولبدا، شولای جیلم باسمادا چققالادی. لەکین بو ئوتنلەی ئیکنچی بر نەرسە بولعانعا پراکلاماتسییەلەر رەتنە ئەلبەتتە کرە ئالمیلار.

2) دورسترەگی: تەرجمە قلوچی.

— «ئالدەگى ئايرملق سەبەبندەن تاتارلار ئۈچن تاتار تلندە
ئايرم توگەرەكلەر توزەرگە، قايبر چاقدا تيك تاتارلار ئۈچن ئايرم
ئۈيۈشدرو جيينلشلارى يەاساب، شوندان، سۆك عومومى
ئارگانيزاتسييالارغا كرتو مينۇدلارن قوللانرغا توری كېلە.
پرا كلاماتسييالارنى تاتار تلنە تەرجمە ئيتەرگە كيرەك بولا.
بۆلارنى تيك تاتارلارغنا باسا ئالالار...»
ديگەن سوزلەرنى ئوقوغان ئيدك.

كوبمى، قايچان، كم تارافندان، نيندى پراكلاماتسييالار باسلب تارالغان
يا-گنلەب كورسەترگە ئەلبەتتە هيچ بر تورلى مومكينلك يوق. تيك بر چاما
ئۈچن قازان س. د. كاميتيتننك يەشرن جيلم باسما بلەن تاراتلغان حيسابندان
(1905 يل — مارت ئايى ئۈچن) بر كيسەكنى كيتترەبز.
ئاندا كاميتيت تاراتقان بارلق پراكلاماتسييالارنى سانى.
ئارادا تاتارچالاردان توبەندەگلەر بار:

1 — باكو سويشى تورندا هەممە ئشچلەرگە (گيكتوگرافدا)	428	دانە	باسلغان
2 — 19نچى فيۋرال مانيفيستى تورندا هەممە ئشچلەرگە	«	278	» »
3 — كم عەيبلى؟	»	278	» »
4 — سالدات ئيسدەلگى.	»	280	» »
5 — ئشچلەرنك پيتيتسييەلەرى هەم 9نچى يانۋار واقيعەلەرى	»	400	» »
6 — سينف سينفقا قارشى — (كچكنە كيتاب)	»	200	» »

منە بۆلار بر ئايدا (1905 — مارت ئچندە) چققانلاردر. بوئەلى ريۋاليوتسييەنك
...الدنغى ئايلارندا، ماسسانك كيك قانلاوى قاتناشب جيتمەگەن زاماندادر.
ئاندان سۆك بۆلارسان ياعندان ئارتدلار، مەعنە ياعندان توزەلە توشدلەر.
...ەزرگى كوندە قولدا بولغان پراكلاماتسييالاردان، مەسەلەن شونديلار بار:
1 — آول حالقينە. — (توتاشكز برگە بوتن دنيانك پراليتارياسى!) —
...رور قولدا ئوچ بيت. راسييسكى سانسييال ديماكراتيچسكى رابوچى پارتييا.
...يلم باسما.

2 – 19نچی فیۋرال » » » ،زور قولدا بر بیت.

3 – پادشا صوغشی، هـەم پادشا کیلشویی – قوشۇلمز بـرگه . . . . .
،زور قولدا ئۈچ بیت یارم.

4 – 9نچی یانوار واقیعەسی تورندا . . . ،زور قولدا ئیکی بیت.

5 – بز نی ایچون دیماقراتیچسکی ریسپوبلیقانی ضوریبز؟
،زور قولدا ئیکی بیت.

6 – عوامعه – قوشلمکز برگه بوتن یرنڭ رابوچیلاری. ،زور قولدا بربیت.

(،بوپراکلاماتسییانی «قزل ئوردا»دان جیبەردئلەر.)

7 – قورالله کوتەرئلش هەم ۋریمنغی ربۋالیوتسییونی براۋیتلستۋا تورندا – ،زور قولدا ئۈچ بیت.

بۇلارنڭ هەممەسی س، د. کامیتیتی ئیسەمدەن ئانڭ رەسمی توگەرەك مۆهری بلەن چقـقانـلار. ئـارادا زامـان بـوینچا ئیڭ ئـلـك–کـسی (6 – عەوامعا) دیگەن پراکلاماتسییا بولسا کیرەك. ئارادا برنچی پراکلاماتسییا کرەستییەنگە قاراتلسا، (7نچی) پراکلاماتسییا ربۋالیوتسییەنڭ دولغغنی ئیك یوعاری ماینتقا جیتکەن کۆنلەردە چققاندر. مـونـدا قورالله کوتەرئلشکه چاقرب، مەسئەلەسن واقتلی حۆکومەت بلەن بتدرە. تللەری، ئیملالاری یاعندان قوبەلدەگئلەر ئەهەممییەتلی:

1 – ئیملانڭ ئیسکئلئگی، 2) تلنڭ ئاز ئشلەنگەنلئگی، 3) قەلەمنڭ تەجربەسزلئـگی، 4) تـلـده کیرەگندەن ئـارتق روسچا سوزلـەر ئۈچەراوی. موڭـا سەبەب بۇلارنڭ مەعلوم یازوچئلار قولی بلەن توگل، بەلـکی ئـۆیرەنمەگەن قـەلەملەر تـارافندان یـازئـلوونـدر. هەم بـردەن ئشچئلەرنـڭ عەربچەنی ئـاڭلاماوی، ئیکنچئدەن ئەدەبی تلنڭ زەعیف چاعی بولب، ناتارچا ئۆیشدئرا ئالماوی. ئۈچنچئدەن، ئاشئعچلق ئارقاسندا روسچا ئارگیناڵنڭ تەئسیرندەن قوتئلا ئالماودر.

حەزرگی ئوقوچئلار ئۈچن تابو چیتن بولعان ،ئـول قیممەتلی تاریحی داکومینتلاردان برنیچەسن ئوزگەرتمیچه کیتئرەبز.

(برسی حەرف بلەن، برسی کلیشەدە).

برنچی پرا کملاماتسییه.

...سانتسیال دیمکراتیچسکی رابوچی پارتیا

قوشلگر برگه بتون دنیانگ پرالیتاریاسی!

...РОСС... КАЗАНСКИЙ КОМИТЕТЪ ...ДЕМОКРАТИЧЕСКОЙ ПАРТІИ

...دان توقتاسی! خلق ایرکنلگ اچون صوغشقه کوتارلدی! بزنگ کوتگانلرمز
...آکا! قرال برلن کوتارلو باشلانغی اینده! بتون راسسیاده چوین
...ز منچی لر هم اشچیلر زاباستوفکه باشلادی لر، منه آلتی کون اینده
...ترلکان چوین .... راسسیانگ ....
...ایرکاو یاسینک قان توزارلق کوچلا وینه زاباستافکه برلن
...ق بتاستوا اوزی پیتیسیونش کاصصه توغریسنده مصلیحاتشرگه پاکا-
...چاقرغان اشچیلردن صایلانوب کیلگان دیپوتاتلرنی آریستاوات
...یپوتاتلر اورنلرین صایلاوچی چوین یول اشچیلرینگ قوشتولاری
...خلرنی هم باشلرنماتی پاکاتیلق نی قودیلر، ایکانامیچسکی هم پالتیچسکی
...یلر: ۱) استاچکه لر یا صاریمه سوزگه یازو- یاصوغه، جیلوشرغه
...اصارغه هم دیتکه برلیسه برلن قصلماغان ایرکنلک، ۲) حاضرداتوک
...باشرین تاوش بیرو برلن هم توغریدان صایلاغان فسی نارودنی
...انیانگ جیلوین، چوین یوللرنگ زاباستوفکه سی ریوالوتسیا
...پیتربورده اشچیلر اونیورسیتیت داگی ضور جیولرنده بتون
...اصارغه ریشیت ایته یلر. پالتیسکی تیوسکی قارایلر یاصی تورغانلگ
...هم باشقه صاقود .... هم ماستیرسکویلر باستاقات ایته یلر
...پریکاشچیکلر هم تیپوگرافیا اشچیلری هم باشقه لار اشلرین تاشلادیلر
...ری. منه بز چوین یول تیلیغراتی آرقلی تشویش خبرلر آلدوق:
...ورده یوزلرنگا اشچیلر هم حالقادیماستر انسیاغه چقدیلر
...کواردیانی قویدیلر. منه ان صونگی قانی صوغش باشلاندی،
...ان هم جراحتلنغان کشیلر صطلاب صانالالر. لیکین عسکر حالقه
...عضی پولقلار حالقه قارشی باروبغه کیری کیله یلر.
...ن قاچدیلر، باری مشارلاتان فیتتر کیته قالدی. زحمتن
...ان یول چیمرلکان، دیپوتاتلر هم بیک کوب پالیتیچسکی
...کشیلرنی خلق پیترایاولاوفسکی کریپوستان تنقاردیلر.
...دقاربستان چقارغه ایرلکی چیقمی، اول خلق کولنده
...والوتسیا بیک تیزدان بتون راسسیاغه تارالادی.

TÜRK TARİH KUR
KÜTÜPHANESİ

(كايشەنڭ دەوامى)

ماسكوۋادە، حاركوفدە، يكاتيرينيسلافدە، كارلوۋدە، قورسكىدە هم لودزادە
رشاۋادە، مينسكيدە هم باشقە بيك كوب شهرلردە اشچيلار بتون راسيا
باستوفكاسينە قوشلديلار ايدى. بو جيردە اشچيلار بيك ضور جيبونلار ياضيلار.
لق قراللاند: ناچالستۋا بيك چيتناك برلن كنە بانكە هم تيليغرافلارنى اوز
ولندە توتا. پراۋيتلستۋيننى هم آبشيستۋيننى محكمە اورنلارى هم مكتبلار
القنڭ تربياۋانياسى بوبنچە يابلغانلار. چوين يوللر حلق قولندە. حاركوفدان
ريمينچوكغە بتون جيردە زاباستوفكە ياصاو فكرين سويلەر اچون آلتى كشى
لن پاراۋوز كيلگان. حاركوفدا هم باشقە شهرلردە قراللانغان خلق عسكر
لن اورشدى، هم بو اورش بتون راسياغە تارالا. جماعت! 9 نچى عينواردەن
رلى راسيسكى سانسيال ديماكراتيچسكى رابوچى پارتييا سويلگان اش
لدى. قرال برلن كوتارلو باشلاندى. حلق بار كشيكە محبتسز بولغان
امادير ژاۋياغە قارشى كوتارلدى، قولندە قرال برلن اول حلق ايركنلكنى صوعشوب
لا. اكردە بز اوزبزگە بيك ياخشى بولغان ايركنلكنى صوعشوب آلا آلماساق،
كردە بز پادشالقنى بترماساك بو كونلردە پيتربوردە هم باشقە شهر اورامارندە
ركنلك اچون كرلشدە بولغان بيك كوب قربانلار بزنڭ باشمزغە لعنت
لوب توشارلر. جينكاردای ايتوب كوتارلگانكە چاقلى هم شول كوتاريلودان
شقە بز ايركنلك آلا آلربز ديكان فراضلر تارالسونلر! قرال برلن كوتاريلو
شلانلى ايندى. اما پادشا ساماديرژاۋياسى جيلوشرغە ايركنلك عاسودارستۋيننى
وماغە صايلاى تورغان حقعە ايركنلك بيروين اوزينڭ اولم آلدندا بولغان
اعت سوزلرين مغردى. بزنڭ حاضر بورچمز كوتارلونى جينكانچە صوزارغە هم
ول جيگودان كيلگان جيمشارنى تازە ايتدروب قولمزغە الەكنرورگە. مونڭ
چون ساماديرژاۋيانى بتونلاى جيمرورگە كيراك. قوّت ساماديرژاۋنى
زبوبنيغلارنڭ قولندان تارتوب آلنورغە تيوشلى. بار چيناۋنيقلار هم حالقنڭ
شمانلرى حلق حكمينە بيرلورگە تيوشلى. بار حكومت اورنلارى بمريلوركە
يوشلى. تيليغرامالاربزكە مينيستيرلر قاچديلر، ليكين ۋيتتى قالدىدى! بو
بيراللر (بابلارغە كيراكلى حتاى كنە ايركنلك تاى تورغان ايلرنى ياقلاوچيلار)
لن دوسلاشرغە طرشوچى تولكى واق تومياك يول قويولار آرقاسندە حلقنى
لدارغە پاميشچكلار هم فابريكانتلار برلن كياشرگە اويلى، ليكين الوكداكى
ادشا ايلچيلرى براق تورسونلر حلقدان! پادشانڭ تابانون يالاغان ليبيراللريدە
لقدان يراق تورسنلر! حالقغە اوزينڭ پراۋيتلستۋاسى كيراك! وقتلى (ۋربمينني)
ريۋاليوتسييوننى پراۋيتلستۋا! بو حكومتدە درسدەدە حلق فايداسينە طريشقان

کشیلر بولورغه تیوشلی. حلقنںڭ قرال برلن کوتارلگان وقتنده آلله یول کورساتوب بارغان کشیلر ــ منه کملردان ۋربمیننی ریۋالیوتسییوننی پراۋیتلستۋا بولا.

هم بو ۋربمیننی ریۋالوتسییوننی پراۋیتلستوا 1) بتون کوتارلگان حلقنی قراللاندرورغه عسکرنںک قرالون آلورغه 2) سکز ساعتلی اش کونی قویارغه، 3) آوللرده کریستیانلرنی بایارلار جبرندان قتلدرور اچون کریستیاسکی کامیتیتلر یاصارغه 4) ایک کیںڭ بولغان پالیتیچسکی سۋابودا هم حالقنںڭ زاکون قارشنده تیکز بولولرین یاصارغه 5) هر ملت هر قوم کشیلرینه اوزلری‌نںک اوقو هم باشقه اشلرین قاراونی اوز احتیارلرینه قویارغه حق بیررگه هم آحردان اوچریدیتلنی سابرانیا جییولوین حاضرلرگه تیوشلی، بو ۋریمیننی ریۋالوتسیوننی پراۋیتلسۋاغه حلقنںڭ جیگوب آلغان جیمشلری برلن فایدالانورغه تعزلاوچیلارنںک بارسی برلن هم سامادیوژاۋیانںک فالدقلری برلن دوسلاشورغه تلاکان لیبیراللر برلن بیک قاتیلق برلن کوراشرگه تیوشلی.

جماعت! ایکی یاقنںک برسین اشلی تورغان کون کیلدی! بزکه‌ده قزانده کوتارلوگه قاتشرغه، بزنںڭ کراشوچی توعانلر مزنںڭ اونداولرینه جواب بیرورگه تیوشلی! بار کشیکه شوشی کونلرداکی مسئله‌لر (ۋاپروسلر) توعرسنده مصلیحتلشر اچون بولغان سابرانیالارغه جییونلرغه بارورغه!

اشلرکزنی تاشلاعز هم بتون راسییاده پالیتیچسکی زاباستوفکاغه توتاشکز بتون فابریکالرده ماستیرسکویارده، تیپوغرافیالرده هم ماعازینلرده اشلر توقتالسون! بتون حکومت اوبشستۋا هم اوقتا تورغان اورنلرده اشلر توقتالسون. قراللانکز جماعت! صوعشقه!

اما سز صالداتلر، سزنی حاق اوستینه آتارغه اورامغه چعارعاچ حلقغه آتماعز حاق یاعینه کوچکز!

یاشاسون بتون راسیاداغی پالیتیچسکی زاباستوفکه!
یاشاسون ریۋالوتسییا!
بتسون مانارحییا!
بتسون سامادیرژاۋیا جبری!
یاشاسون ۋریمیننی ریۋالوتسییونی پراۋیتلستۋا!
یاشاسون بتون حلقدان جییلغان اوچریدیتلنی سابرانیا!

ر. س ــ ده ر. پ. نںک قزان کامیتیتی

ئیکنچی پراکلاماتسییه.

راسیسکی سانسییال دیماقرانیچسکی رابوچی پارتییا.
توتاشگز برگه بتون دنیانڭ پرالیتاریاسی!

آول حالقینه.

ایبداشلر بر اول کشیلری! ایکی آیدان بیرلی سز عاسودارستۋیننی
مادان اوزگزنڭ فقیرلك عاجیرلك هـم پراۋاسزلقگزنڭ بتوین تیلەرب
وتدیگز. سز دومانی حالقنڭ یارلی لقین بتره توروعان زاقون توزیر دیب
د ایتب دوما حقنده سوبلانگن سوزلرنڭ هر برسین احلاصگز برلن
گلادگز. اما سز آندی کوننی بوشقه کوتدیگز. دوما سزنڭ تورمشگزنی
عنەده اوزگارتمادی. ایندی حضر اول یوق، سزنڭ صایلاب جیبارگان
شیلرگزنی قووب جیباردیلار. دوما صوڭ نرسه برلن پادشانی اوزی برلن
گا اشلەسی کیلماسلك ایتب آچولاندیردی ایکان. پادشا حالقنڭ قارالیعنه
املك یاقتیسی چەچه تورعان هم حالقنڭ قوۋاسین جیگلایتیرگه تریشه
عان کشی بولعان بولب اوزینڭ دومانی تاراترغه چغارعان مانیفیسنده
ه ـ مین حالقدان صایلانب کیلگان کشیلرنڭ اشارندان حالقعا فائیده
بحت کوتکان ایدمدی ـ دوما پادشانڭ باش ایتب قویعان کشیلرنڭ
شلاگانلیکلرین تیکشرا هم توب زاقونلارنڭ ناچارلقلارین حالقعا کورساته
شلادیده ایك صوگندان پراۋیتیلستۋا برلن تارتشقانده اوزینه بولشرعا
لقنی چاقره باشلادی. قاراب توریق ایندی ایبداشلر کم حالقنڭ بحتی
ادتی اچون آرتعراق طریشر ایکان اوزینڭ چینۋنیقلاری برلن پادشا
کان اله اوزگزنڭ صایلاب جیبارگان کشیلرگز میکان، پادشا مین حالقنی
عارترغه طریشام دیب بیك ماقتانصاده بز بلمیمزمنی آنڭ امری بوینچه
لاب آول اوچیتلەلرین تورمەلرگه اوترتقانلارینده ئاتدیرتقانلارین. بزبلمیمزمنی

پادشانڭ يراگينا ياتشالى كشيلەرى بولعان قازاقلاردە عوبيرناترلارنڭ اشقوللارئى جيەرتكانلارين هم ياندىرتقانلارين آزراق اوتعانراق باملىراق آول كشيلرين قامچيلار برلن صوقديرب تورمەلرگە باىقانلارين شولار بارسيدە حالقنى آعارتو توگلمنى! تاعن پادشا ايتە ـ حالقنڭ توزاسين جيگلەيتەردى چنلابدە دوسلار حضر آول حالقينڭ تورمشى شوندى يحشيلاندى موينينە جب بيلاب آصلرغانە اش قالدى، ارازى بلميم پادشا آولارغە كتو، كتو استراژنيقلار جيبارب هم غوبيرناترلارغە يش، يش آولارغە چعب يورب حالقنى تلەگانچە مسقل ايتارگە قوشوندان آول حالقينڭ تورمشى يحشيرسە.

منە پادشانڭ حالق اچون تريشوى نى توسلى. دوما پادشانڭ آندى طريشولارينى حالقنى تالاو هم حالينى قصو ديب آنادى. دوما حالقعە چينوۋنيكلارنڭ قازنا اورلاوچى كشى اوتروچى ظاليم هم يانسز ايكانلكلەن كورساتدى. هم آلارنڭ آتستافقەغە چعولارين يعنى ئورنلارندان توشولرين صورادى. دوما حالقعە ايركنلك هم پراۋا صورادى. پادشا برلن چينوۋنيقلار آگر بتونلاى قارشى تورب ـ ئاندى فيكرگزنى باشگزدان چعارگز ديب حالقعە ايتديلر: حالقنڭ صايلاب بيارگان كشيلرى پادشانڭ هم ئانڭ چينوۋنيقلارينڭ قباحت اشلارين تيكشرودان هم مكار چافلى حالقنڭ قانى هم تيرى برلن كملر تورعانون حالقغە كورساتودان توقتاماديلار. حالقنڭ صايلاب جيبارگان كشيلرى پادشانڭ باش ئيتب قويعان كشيلرينڭ پاعروملار ياساطولارى هم حالقنى قيناتولارى توعريسندە ئاچولانديلار. ئالار پادشانڭ ايك رحيمسز ايك اوزينە ياقين كشيلرينڭ وجدانسز هم حياسز سوزلرين تڭلارغە قارشى كيلديلر تڭلاماديلر. أ. پادشا هم آنڭ چينوۋنيقلارى توترغان يورىلر كبك حالقنى ئازابلاديلار. هم ايركنلك اچون طريشقان كشيلرنى آصديلار، رابوچيلارنى هم ئاول كشيلرين ئاندىرتديلار هم ئوترتديلار.

آفتعندە دوما اگر ايركنلك تلەسەگز هم پراۋا تاسەگز بزگا بولشگز ديب حالقغە ايتماكچى يازو تاراتماقچى بولدى. بيگراكدە دومانڭ تلاگانى آول كشيسنە صو برلن هوا كبك كيراك بولعان جير اچون تارتشرغە بتون حالقنى چاقرو ايدى. خير دوما جيرلرنى بايارلاردان تيشلى بهاسينە آنچە برلن

صاتب ئالوغه كيراك ديگان ايدى اما آول حالقينك هم اشچى حالقنك صايلاب جيبارگان كشيارى ايندياو بتون جيرلو آقچهسز آلنب آول حالقينه بيرلسين ديب چونكى آول حالتى جير اچون بيك كوب تولادى ايندى ديديلر. شولاى ديب آول حالقينك هم اشچى حالقنك صايلاب جيبارگان كشيارى باشقهديپوتاتلاردان آيرماوزلرى حالقنى بولشرغهچاقرمقچى بولديلار. منه حالقنك صايلاب جيبارگان كشيارينك بتون عيبارى شولغنه. بز حضر كورابز ايندى آلار حالق آلدنده عيبلى بولماديلار. پادشا هم آنك چينوۋنيقلارى آلدنده عيبلى بولديلار. اگر خالقنك صايلاب جيبارگان كشيارى خالقنى بولشرغه چاقرصالار حالقنك كم ياغينه ياناچاغن بيك ئانگلادى. پادشا حالقنك آچوونفان قورقدى هم اوزينك اشلارينه قارشى حالقدان نرسه آلاچاغينى بلدى. شوگار كوره حالقنك صايلاب جيبارگان كشيارين قووب جيباردى. اما ليكين اول آنك برلن حالقنك آچوندان هم اوچندان قتامادى. الله آنك ايركنلكنى ايشكدان قوصاك ترهزهدن كره ديگان سوزنى ايشتكانى يوقدير الى بيت تورهش همان ايسكيچه بارا پادشاهم آنك چينوۋنيقلارى همان حالقنك بختى سعادتى اچون طريشهلار. پادشا اوزين آله نيچهپولاق ايك اطاعتلى صالدانلار برلن چورناتب آلديرغان، پيتربورنى ۋايننى پالاۋينياغه تويغان - چينوۋنيقلار شهرلرده قيمالارغه هيچ بر كشىگه صابرانيهلار ياسارغه يعنى جياشب سويلاشرگه رحصت يوق اگر بيصى سزايكان نيشلاترگهده تارتنمابز ديب يازغان قغزلو يابشترنقانلار. كوب شهرلهرده يحشى غاريتلارنى يابديلار هم كوب جيرده كشيارنى تورمهلرگه يابا باشلاديلار. شولاى ايتب بزنك باش كشيار بزنك توب زاقونلارى حالقنى نصوده مسقل ايتو. ايبداشلار! بز پادشانك بو ياكى صدقهسيغه پادشانك بوياگى حياسزلغينه نيچك ايتب جواب بيررگه تيبشلى. كوب آول حالقى اينكانلر ايدى بيت اگرده بزگه دوما بر نرسهده بيرمى ايكان اول وقتده بز ئوزبز اويلاشربز ديب. ا بز سزگه الگارىده ايتدبك حضرده ايتابز بتون دوما سزگه كوبنى بيرمى ديب چونكى آنده بتون كشيدان كوبراك بايارلارده جيرلرى كوب كشيلو ايدى. اما دومادهغى ديپوتانلارنك كريستيانلارى هم رابوچيلارىده بار ايدى. آلار ايتدبار بتون جيرلر آول حالقينه بيرلسين هم حالقغه پولنى ايركنلك بيرلسين

دیب. ایبداشلر! بزگا نرسه کیراکلگین آپ آچق ایتر وانت جیته. بزگه قازاقلارنڭ قامچیسی کیراکمه؟ اله ایرکنلك کیراکمه؟ چنلابده یحشیلابراق اویلاب قارارغه کیراك.

سز بلاسزمی بزنڭ ظالیملربز مویننبزغه پیتله صالرغه حضرلەنەلربیت ایندی. بزگەده ظالیملرنڭ جبرین اوستیبزدان سلکب تشرو اچون برگا سویلاشب برلەشرگه هم (تانلمادی) برگالاشب قرال برلن کوتەریلرگه حضرلنرگه تیشلی. سز بزنڭ کبك الوشسز قالغانلارنڭ الەنیچه میلیونلار ایکانلیگین هم بزنڭ برگالاش‌سەك بیك زور بر قوەت ایکانلیگبزنی حطرگزدان چعارماگز. بزنڭ قوەتبز قارشندا پالاچلار کشی اوتروچیلار صالداتلارنڭ اشتیقلاری آرتینەیاشرنب عمر سوره ئالماسلار. چونکی اول اشتیقلارده بزنڭ یاغبزغه ایلانرلر. جیر هـم ایرکنلك بزگا بیك کیراك اگر برگالشب کراشکه توتونساق بز ئالارنی تیزدان آلوبز. یالغانچی پادشا اینه توقتاغز الی مین سزگه برار نرسه بیررمن ـ دی. یوق بز اول بتون کشی اوتروچیلرگه سز بزگه اشتیقلارنی‌ده قامچیلارنی بیك کوب بیردگز ایندی حضر اوزگز بزدان شولارنی کوتکزایندی دیرگه تیشلی.

پر سنه ١٩٠٦ میزاحینه

و. س. د. و. ب. نڭ قزان کامتیتی.

(بو پیچەت بلەن ئیمزا گوبیرناتر یەشرن ئۇستەلنڭ ئارحیۋندا ساقلانغان «توهانلار، کریستییەنلەر!» دیگەن پرا کلامانسییەدەن قالنب قویلدی).

سەیەسی پراکلامانسییالار بلەن یەنەشە، مەدرەسە دۇنیاسنا قاراتب یازلغان بایتاق یەشرن جیلم باسما یازولار تارانلا ئیدی. بولاردا شەکردلەرنی ئیسلاح یولنا چاقرو، موللاسن، بایلارنی ئاچی سوگو، شەکرد تورمشنڭ ئاورلغن کورسەتو کبك مامینتلار برنچی تورننی ئالالار ئیدی. (بولار تورندا ئاللدا یاکادان سوز بولر).

سەيەسى پراكلاماتسيالار تاتارلار ئاراسندا نيچك قارشى ئالندى؟ لينين گەزيتەسى (زاگرانيتسادا، شۋيتسارييەنك ژينيۋا شەهەرندە چغا تورغان) «پراليتارى» دا 1905 يل، نوميبر 15 دە بولاى ديلگەن (قازاندان):

— پراكلاماتسيالارنك هەممەسى ديەرلك تاتار تلنە تەرجمە قلنالار. تاتارلار ئاراسندا بولار بيك تارالالار. تاتارلار بولارنى نق ئەهەممييەت بلەن ئوقيلار...» دى.

«پراليتارسكايا ريۋاليۋتسييە» (مەسكەۋ، 24 — 1923 يللار) مەجموعەلەرندە شونى قووەتلەگەن سوزلەر بار. ئاندا پ‐اليتسەيسكيلەر، تاراتلغان تاتار پراكلاماتسيالارن، جيبب ئالا باشلاغاچ، تاتار ئشچلەرنك پاليتسييەگە سوغشقا توتنغانلقن ئەيتە. بوعارندا بز، كوكمر تاتار ئشچلەرنك تاتارچا پراكلاماتسيالارنى ياحشى قاراب سويلەولەرن ـ بلم ئالك قورالى ئيتب قاراولارن كوردك. پارتييە ئارگانيزاتسييەسى، مونى ئوز ئشى ئيتوون بلەبز. پراكلاماتسيالار ئچندە ئاولغا ـ كرەستيينگە قاراتا يازلغانلارن ئوقب ئوندك. تاتار كرەستيينلەرنك ئاڭلنلارى ئوزلەرى تاتارچا پراكلاماتسيالار سوريلار.

قازان ژاندارم ماتيرييالLارندا، بوحاقدا تورلى ئورندا بيك كوب نەرسە بار. پ. قونايف ئاولدان قازانغا يازبدا، ژاندارم قولنا ئەلەگب حەزرگەچە ساقلانغان حاتندا بولاى دى:

— «سين، تاتار تلندە پراكلاماتسيالار حەزرلەب قوى ئەلى، زينهار، ئستانسادا مين تاتارلار بلەن سويلەشب كيتدم دە، ئالار ميندن بز نيشليك؟ قازنا قولنداعى جيرنى نيچك ئاليق؟ ديب سورادئلار. نيچك ئالرغا ئيكەنلكنى مين ئالارغا ئاڭلاتدم هەم قوللارئنا پراكلاماتسيالار بيردم. لەكين ئالار، ئورس تلندەگى پراكلاماتسيالارنى ئالمادئلار. تاتار تلندە يازلغاننى بير ديب سورادئلار. سين شولارنى تيزرەك يولاوچى بلەن ياكى، تورى «رەسى» ئستانساسئنك حوجاسئنا جيبەر. ئول تاراتر».

(1905 يل، № 21، توم I، 46 نچى ناباق)

V

«ئورال» گەزيتەسى.

بوه 4 عنوار 1907سنه №1

اورال

غزيتەنڭ بهاسى	بللق		يارطى يللق		اوچ آيلق		بر آيلق	
پوچته حقى برلن	٤	»»	٢	»»	١	٢٠	—	[illegible]

اعلان ايچون بولندن اولگى بيتده ٥٠ تين، آخر بيتده ٣٠ تين آل
كوب مرتبه باصدروچيلردن آيرم حق آلنور. آدرس آلشدررارچون ٢١ تيـ
مارکا آلونه. نزته‌گه پادپيسکاهر آينك باشندن هم 15 نچى كوندن گنه قبرل
ريداقسيه كانتورا آميرقانىيكى غاسنىسه آستنده. ريداقسيه آچق ايرته سـ
٨ دن ١٠ گه‌چه كيچ ٥ دن ٩ غه‌چه.

АДРЕСЪ: Оренбургъ редакція «УРАЛЪ»

«ئورل» ريداكسيەسى ئوزئنڭ برنچى نوميرئنڭ برنچى بيتنده توبەنگى ئبەلانئى باسدردى:

«1907 نچی یلده 1 نچی یانواردن باشلاب اورنبورغده آچق تاتار تلنده آطنه‌سینه ۲ ـ ۳ مرتبه چغا طورغان، شهر هم آول جیرنده‌گی اشچیارنك فائده‌سن کوزه‌تونی اوزینه مسلك ایتکان

«اورال»

غزیته‌سینه پادپیسکه (آبونه) قبول ایتله. غزیتده خلقنك طورمشندن، سیاستدن، اقتصادی مسئله‌لردن هم شولایوق کنلك واقعه‌لر توغرنده مقاله‌لر بولاچق.

ادبی قسمنده: فیلیه‌تونلر. شعرلر، حکایتلر، فنی قسمنده: اقتصادی، سیاسی مسئله‌لردن، تاریخدن وباشقه فنلردن مقاله‌لر.

.مملکتنك اچنده‌گی هم چیت مملکت خبرلری، اورنبورغ خبرلری، هم ؤولغا بویی، اورال، سیبیریا هم ترکستان خبرلری.

یاڭی چقعان کتابلر هم آثارغه تنقید.

پارتییه‌لرنك حالندن، اشچیلرنك حالندن، آول حبرلری، اعلانلر.

آلوچیلرغه هر آیده بر سیاسی یاکه اقتصادی مسئله‌لردن سویلاگان بر کتاب هدیه ایتله‌چکدر.

غزته‌نك بهاسی: یلغه ٤ صوم، ٦ آیغه ۲ صوم، اوچ آیغه ۱ صوم ۲۰ تین، ۲ آیغه ۸۰ تین، بر آیغه ٤۰ تین. بره‌ملاب ٥ تین.

غزته‌نك ریداکسییه هم قانتوری: اورنبورغده ئا.ریقانسکی غاستینسه ئاستنده.

ئادرس: Оренбург, редакция «Урал»

بو بلدروده بزگه گه‌زیته‌نك بولی ئاچق گورنمی. بو حاقدا تیك «شه‌هه‌ر هه‌م ئاول جیرنده‌گی ئشچلەر فایداسن کوزه‌توچی» دیگه‌ن کیك بـر سوزگنه ئه‌یتلله. ئـول زامانغك سه‌یه‌سی هاواسی سه‌به‌بنده‌ن، مونده‌ی تومان ئاستنده تورنگه‌ن «ئورال» ئاسلدا نینده‌ی گه‌زینه ئیدی؟ موڭا جاواب قسقا بولرعا تییشلی:

ـ «ئورال» تاتار سانسییال دیماکراتییه ئورگننی ئیدی.

ـ «ئورال» تاتار دونیاسندا برنچی بالشیویك گه‌زیته ئیدی.

مونی ئاچق ئاڭلار ئوچن توبه‌نگی مامینتلارنی کوزده‌ن کیچررگه کیره‌ك:

ئا ـ «ئورال» گه‌زیته‌سننك یولباشچلاری هه‌م ئارگانیزاتسییه یاعندان باعلانشی،

ب ـ «ئورال»نی تاکتیکا پراگراممی یاعندان تیکشرو.

منه شولارنی تیکشرسه‌ك، مه‌سئه‌له ئوزنده‌ن ئوزی ئاچلا.

I

«ئورال» گەزیتەسنڭ یولباشچلاری هەم ئارگانیزاتسییە یاعندان باعلانشی.

ئۆتکەندە بز تاتارچا پراکلاماتسییالارنی تیکشردب، ئالارنڭ یاماشف، سەیفتدینفلەر قول ئاستندا چعب تارالعانن کوردك. ئولارنڭ زور ئەهەممییەتلەری بولدی. لەکین پراکلاماتسییا بلەن قەنەعەتلەنرگە مومکین توگل ئیدی. کیك ماسساعا توقتاوسز بارب تورعان گەزیتە کیرەك ئیدی. مونڭ ئوچن ئوکابی ئەلبەتتە قازان بولاچاق ئیدی. لەکین قازانداعی مەعلوم ئوکتەبر کونلەرندەگی قوزعالشلاردان سوڭ، حەربی ئیدارەلەر ئیعلان قلنب، قاتی قسولار باشلاندی. مەسکەودەگی دیکەبر کوتەرلشی جیکلگەندەن سوڭ، بوقسولار بیگرەك یامان ئارتب کیتدی. مەشهور دیکەبر 12 تونندەگی لیکویدانسییە پلانی بوینچا بولعان تنتولەر، یابولار سەبەبندەن قازاندا بیك کوبلەر ئوچن ئشلەرگە یول قالمادی. یوعارندا ئەیتلگەنچە شونڭ سەبەبندەن عالیمجان سەیفتدینف قازان زیندانندا بایتاق یاتقاچ سورگنگە حوکم ئیتلدی، ئول ئشلەرگە مەیدان بولاچاعن ئویلاب ئورنبورعنی سایلادی. دیپارتامینتنڭ فارمان ـ تیلیگرامی بوینچا باشقالار بلەن برگە حوسەین یاماشف شول دیکەبر 12 تونندە یابلرعا تییشلی ئیدی. لەکین ئاناردا تنتو یاساسالاردا، ئوزن توتا ئالمادلار. ئول تیلیگالفی حەلندە قازاندا بایتاق واقت یەشەگەچ، ئوفاعا کیتە. ئاندا، شول ئوق سەبەبدەن قازاننی تاشلاعان سامەیر ئیبدەش (س. د. بالشیویکلەر پارتییەسی ئوزەك کامیتیتنڭ چلینی) ئورالدان مەسکەوگە ئوتشلی حوسەین یاماشفقا توقتالا هەم شول ئوق واقت پارتییە حەزینەسندەن 500 (بیش یوز) سوم ئاقچا تاتارتلندە گەزیتە چعارا باشلارعا بیلگنلەنە. یاماشف ئورنبورعدا کوچەدە ئاندا سورگندە یەشەگەن عالیمجان سەیفتدینف بلەن برلەشب، «ئورال» گەزیتەسی چعارا باشلیلار.

بولارعا تاتار ئاراسنداعی باشقا سانسییال دیماکراتییا یاقلدلاردا قوشلب ئشلەشەلەر. تاتار سانسییال دیماکرات زییالیلارندان ئیك ئالك دونیاعا چققانی ئیبراهیم ئەحتەمف ئیدی، بو کشی 1903 نچی یلعچا ریوالیوتسییەنیر

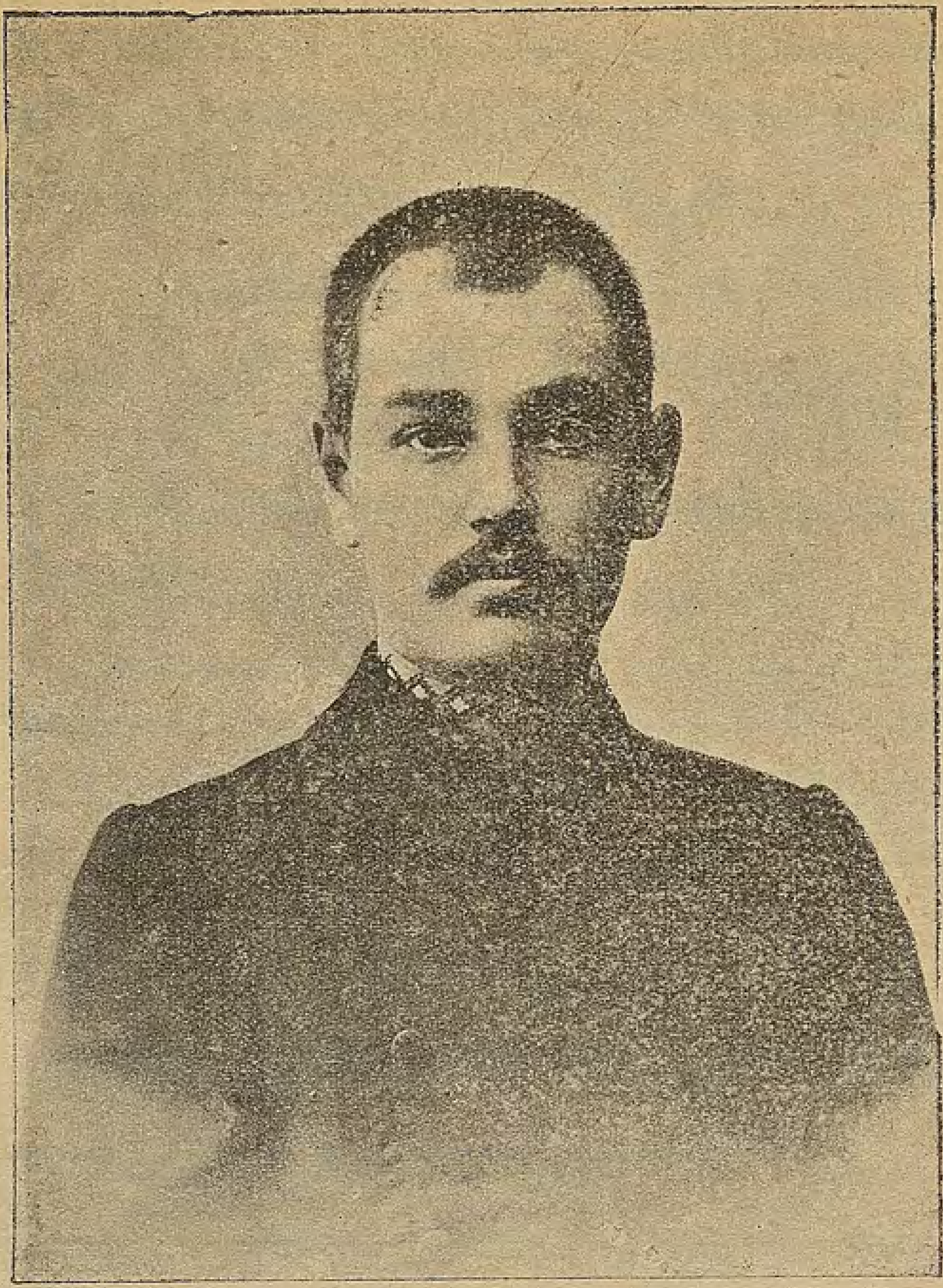

یاماشفنڭ «ئورال» گەزیتەسن چعارا باشلاعان یای.

مارکسیزم یولندا «ئیسکرا»چی ئیدی. IIنچی ئسیزد ،بولب، پارتییە ئیکنگە ئاینرلعاچ، ،ئول مینشیوزم یاعنا کیتدی. ئەمما ئانڭ تارافندان پارتییەگە تارتلعان یاماشف بالشیوزم یولنا کردی. قازان کامیتیتی 1905 نچی یلدا بالشیوکلەر قولندا ئیدی. مینشیویکلەر «قازان س. د گروپپاسی» دیگەن ئیسم بلەن کچکنە ئویشما توزدلەر. یاماشف ،بو گروپپادا توگل، ەلکی کامیتیتدا ئیدی. هەم ئوزەك کامیتیت چلینی سامیرنڭ ئاگا بالشیوکلەر پارتییەسی حەزینەسندەن ئاقچا بیرووی، ،بو حاقدا ئابرم بردەلیل ،بولب توشە. سەیفتدینفنڭدە قازان کامیتیتی پیریفیریەسندە (ئەمما گروپپادا توگل) ئشلەگەنن بز یوعارندا کوردك.

قسقاسی «ئورال» تاتار بالشیۋیكلاری تارافندان پارتییەنڭ یاردەمی بلەن چعارێلا باشلاعان گەزیتە ئیدی. مۇنڭ بلەن گەزیتەنڭ نەسلی هەم نیگێزی ئاچلسا كیرەك. گەزیتەنڭ ریۋالیوتسییە ئاعرندا عنا چعب تۇل-گرووێنڭ سەبەبی دە مەنە شول یوعارێعی واقیعەلەردەدر.

2

«ئورال» نڭ تاكتیكا، پراگرامما یاعنداڭ تیكشرو[1]).

«ئورال» گەزیتەسی 1907 نچی یلنڭ عینوار 4 نەن ئالب، ئاپریل 18 گەچە بارلعی 30 نومیر چقدی.

گەزیتەنڭ زورلعی — تیپاگرافییا تلندە — بر تاباق. (كیتاب فارماتندا تۆرگەندە ئورتا قول 16 بیت) بولب، 4 بیتلی باسلا تۇردی، ریدا كسییەنڭ بلدرووندە ئەیتلگەنچە هەر ئایعا سەیەسی — ئیقتیسادی مەسئەلەلەردەن بر كیتاب بولەك ئیتدلەر. بو كیتابلار «ئورال كۇتبحانەسی» ئیسمی ئاستندا ئایرم بر نەشرییات بولب باردیلار.

بارلعی بیش كیتاب چقدی. ئالار تۆبەندەگیلەر:

1 — «تۆرلی میللەتلەرنی جەبرلەو كمگە كیرەك؟» كچكنە قولدا 23 بیت

2 — «عۇمومی سایلاو پراۋاسی تورێسندا».

3 — «روسییە سائسییال دیما كراتلارنڭ پارتییەسی ئاول حالقی ئۆچن نەرسە بولدێرعا ترێشا؟» 22 بیت

4 — «ئشچیلەرنڭ قۇتلووی ئوزلەرێنڭ ئشی بولرعا تییشلی» كچكنە قولدا 35 بیت

5 — «بزنڭ یاقندا بولدێرعا تلەگەن نەرسەلەرێبز هەم تۆب ماقسودێبز» زور قولدا 45 بیت

بو كیتابلار «ئورال»نڭ ئوزی بلەن ئارگانیك رەوشدە باعلانعان بولب، بولار هەممەسندە گەزیتەدە نومیر سایێن ئەیتلە بارعان نەرسەلەر تورندا كیڭێرەك

---

1) تاتار مەتبوعات دۇنیاسندا بالشیۋیزمنڭ برنچی تۇرگێنی بولعان «ئورال» نی بۇتن كۇینچە باسدرب چعارو چاراسن كورورگە كیرەك. ئول باسلب چققانچی بر ئاز ئشكە یارار دیب بز «ئورال» نی تیكشروگە كیڭێرەك ئورن بیردك.

مەعلومات بیرو ئۈچۈن چعارئلالار ئیدی. بو کیتابلار گەزیت بلەن برلـکدە «ئورالچئلار» نڭ روس سانسیپالیستلاری ئچندەگی ئعملاردان قایوسئنا قوشلعانلقلارن کورسەتەچەکلەر.

شونڭ بلەن برگە گەزیتەدە تاتار ئچندەگی مەسئەلەلەر تورندادا ئایئرم ئارگینال مەقالەلەر بار. شول زاماننڭ سەیەسی کورەش مەیدانندا زور ئورن توتقان «مۆسلمان ئیتتیفاقی»، «میللەتچئلك»، «شەکرتلەر حەرەکەتی»، «مۆسلمان حزمەت تائیفاسی»، «مۆفتیلك» «پربکازچکلەر حەرەکەتی»، «دوما سایلاولاری» منە شولار ئچندەدر.

تیکشئرگە جیکئللك ئۈچۈن گەزیتەدەگی کیرەکلی مەسئەلەلەرنئزنی ئیکئگە ئایئریق: 1) عۆمومی مەسئەلەلەر، 2) تاتارعا قاراعان مەسئەلەلەر.

عۆمومي مەسئەلەلەر تورندا.

1 ـ «ئورال» نڭ برنچی نومیرندا ریدا کسییە تـارافندان تاکتیکا پراگرامما مەسئەلەلەرندە نیندی بول توتاچاقلارن ـ مەسلەکلەرن ئوقوچئلارعا ئاچب بیرو ئۈچۈن یازلعان مەقالەنی بوتنلەی کیتئربك:

ادارەدن.

ـ «راسیەدە ایسکی ترتیبکە قارشی بولغان کراش ایرکنلـکنی تلەگانهر صنف نڭ بونونچی (مۆگئارچی) آلداغی صفلرینڭ غنه اشی ایدی. اما حاضر بتون خلقنڭ اشیغه ایلەنه بارا، یعنی ایسکی ترتیبکە قارشی کراش تیرەنلەنه هم کیڭایه بارادر.

شولایوق بو کراشدە خلقنڭ تورلی صنفلرینڭ آراسنداغی قارشیلق کوندان کون اوسکا چعا بارا.

حاضر اشچیلر صنفینڭ بوریچی اوزین صنفی دشمانلاردان آلداتماینچه بو کراشنی آخرینه چاقلی جیتکریب اوزینڭ الوع بولعان تلەگی ساتسییالیزم ایچون کراشکە جول آچودر.

بونڭ اچون پرالیتاریات (اشچیلر صنفی) برگەلشکان هم صنفینه بیلـگیلی فائدەلەرین آڭلاعان بولورغه تیوشلی.

ایکنچی یاقدن بو کراشنی آخرینه جینکزو، بو کراشده پرالیتاریاتنڭ یقین ایبداشی بولورلق کریستییان خلقینڭ هم شهر جیرلرنده‌گی فقیرخلقنڭ اوزلرینڭ فائده وه ضررلرن آڭلاولری آرتودن هم اوز آرا بریگشوب قوشلولرندن بولاچقدر.

شوڭار کوره بز اوزیمزنڭ غزته‌مزده پرالیتاریاتنی برگه‌قوشلوغه انداب آنڭ صنفینه بیلگای آڭن آرتدرورغه بولیشو کبی کریستییان خلقن هم‌شهر فقیرلرنده اوز آرا قوشارغه اندەیه‌چکمز».

ئایدرم کشننڭ قولی قویلماغان ،بومقاله. ریداکسییەنڭ پرا گراماسندر. مونده «ئوراچلار» نڭ مه‌سله‌گنده بر نیچه مامینت ئاچق کورنه:

1 – روسییه‌ده ئیسکی تەرتیبکه قارشی کوره‌ش – حەزر بوتن حالقنڭ ئشی ،بولدی. لەکین ،بو «حالق» ئوزی تورلی سینفلارغا بولنب ،بوسینفلار ئاراسنداغی قارشلقلار، کوره‌شله‌ر کوندەن کون کوچه‌یه بارالار، دی. یوعارنده لینین‌دەن ئالنغان سوزلەر بلەن چاغشترغاندا بولار تیز ئاڭلاشلرلار، «ئورال» ،بو حاقدا شوبهەسز مارکسیزم بلەن بارا.

2 – ریوالیوتسییه کوره‌شنده توب باش قووەت – پرالیتاریاتدر. ئانڭ ئالدندا ئیسکی تەرتیبنی جیمرب، ساتسییالیزمگه ،یول ئاچو ،بورنچی نورا. ،بو کوره‌شده ئشچله‌رگه یولداش – شەهەر یارلنلاری بلەن کرەستییەنلەر بولاچاقلار، دی. یەعنی باقن ،بورج – سامادیرژاوییانی جیمرب، دیماکراتییا یاساو، لەکین ئش ،مونڭ بلەن چیکلەنمی، ئالدا ساتسییالیزم ماقسود ،بولب بارا. ،بو کوره‌شده پرالیتاریاتنڭ سایوزنیگی – کرەستییەنلەر. حەزرگی تلە بلەن ئەیتکەنده، گەزیته، ئسمیچکا مەسئەلەسن ئاچق قویادر.

مڭه ،بو مامینت – مینشوبزم بلەن بالشیوبزمنڭ ئایرلغان ،ئورنی. مینشویکلەر – برنچی ئورنغا لیبیرال بورژووازییه بلەن ،فرونت برلەشدرو، ساریزمگه قارشی کوره‌شکه ئانڭ بلەن ،بلوك یاساونی قویالار. ئەمما بالشیویکلەر لینین ئویره‌تونچه، پرالیتاریاتقا یولداش قلب، کرەستییەننی ئالالار، گەزیته مڭه شوکا ئوندی.

گەزیتەنڭ ،ئوتز ،نومیرن، بیش کیتابن ئاقنارب چقفاندا ئەنه ،شول یوعارغی نیگزدەن ئایرلماغانلقلاری، تاکتیکا هەم پراگراما مەسئەلەسنده

سانسييال ديماكرات بالشيۋيكلەر ،يولى بلەن بارعانلقلارى كورننه. ياماشفنڭ باش مەقالەلەرنده، عاليمجان سەيفتدينفنڭ ،زور ماوزوعلارداعى فيليەتونلارندا ،بو پرينسيپلار نق ساقلانالار. تەرجمه قلب چعارعان كيتابلارندادا ،شول نيگزدەن بارالار. شونديلارنى ساقليلار.

ريداكسييه مەقالەسنده ئەيتلگەن كبك سانسياليزم ئۈچن كۈرەشده باش قووەت بولعان پراليتاريات، مافسودنا جيتەر ئۈچن، نق حەزرلەنرگە، ئۈيرنشرعا، ئاكن، بلنمن ئارتدنررعا تييشلى.

كيتابلارنڭ برسى منه ،شول تۈب نيگز كۈچ بولعان ئشچلەر ،سينفننڭ ريۋاليوتسييەدەگى بورچلارنا باعشلانعان. پراليتاريياننڭ، ريۋاليوتسييه حەرەكەتنده يولداشى كرەستييەن بار ئيدى.

ئيكنچى كيتاب ـ سانسييال ديماكراتييا هەم ئاول حالقى تورندا ،بولب، كرەستييەنگه كۈرەش يوللارن كورسەتو ئۈچن يازلعان. روسييەده ميلليیەت مەسئەلەسننڭ ئونكنلگى مەعلوم. ريۋاليوتسييه واقتندا ،بوئايروچا ،ئورن ئالدى.

كيتابلارنڭ برسى ميللەت مەسئەلەسننڭ بر تارماعنا ـ روسقا باشقا ميللەتلەرنڭ سامادیرۋاوييا تارافندان نى ئۈچن جەبر قلننولارنا قاراتب يازلعان. گەزيتەده ،بو حاقدا مەقالەلەرده بار.

تەرجمه قيلب باسدرعان كيتابلارنڭ ئالدنعلارندان برسى ـ «عوموم سايلاو پراۋاسى توعرسندا» ،بولب، مونده سانسييال ـ ديماكراتييانڭ پراگرام مينيمومنده بولعان ،زور ماميندلارنڭ، ديماكراتيزم باعانالارننڭ تۈبى بولعان سايلاو مەسئەلەسن ئاچا.

«ئورال» نڭ ئبك ،سوگمى هەم ئبك ،زور تەرجمەسى ـ «تۈب مافسودنمز» ديگەن ئەسەريدر. موندا مينيموم، ماكسيموم پراگراممالار پراستوى تل بلەن ياحشى ئاچدلالار. موندادا ئشچلەر بلەن برگه كرەستييەنگەده قاراتب سويلەنه.

گەزيتەده هەم مونه ،بو كيتابلاردا هەممەسى 100% ساف بالشيۋيزمعنامى، ياكى ئاياق تايعان ئورنلارندا بارمى؟

بار. برنيچه ئورندا مينشيويزمنڭ زەحمەتى قاعدلب كيته. واق تۈيەگنه توقتاميچا زورراق ئيكى مەسئەلەنى ئالبق:

ساتسيیال دیماکراتییه هەم ئـاول حالقى توروندا‌عى کیتابنىڭ 18 نچى بیتندە پراستوى تـل بلەن جیرگە ناتسییانـالیزاتسییامى یاکى مونیتسیپالیزا- تسییامى بولرعا تییشلىگى سۆیلەنـەدە، سۆگعىعا قووەت بیرىلە. ،بو ئـەلبەتتە مینشیویزم شاوقىمى‌در.

«ئورال»نڭ - 21 № نەە «قزل» دیب قولفویلعان«یاکى مۇسۇلمان ئیتتیفاقى» مەقالەسەدە تاعى بر ،شوندى ساتاشو بار. ئاندا بۇلای دیلـگەن:

- «ئشچىلەر ،سینفىنىڭ وە کرەستییەنلەرنىڭ نلەگەنلەرى کوب واقتدا برسىنىـکنە برسىنىکى باشقا بولا. ،شونىڭ ئۇچىن بز ئشچىلەر کرەستییەنلەر بلەن بر پارتییەگە کرە ئـالمایاچاقمز دیمز».. دى.

،بوسوز ئەلبەتتە بالشیۋیزم توگل: بزنىڭ پارتییە ئوزىنىڭ توعان کۆنىندەن‌ئوك ئشچى بلەن کرەستییەنىڭ بولداشلىعى، یارلى، ئورتا کرەستییەن ئشچىلەر بلەن بر پارتییەدە بولا ئالاچاعى، بولرعا تییشلىگى، تیك ئشچى ،سینف یولباشچىلق قیلوونى ئەیتە کیلدى.

وانلاب تیکشرگەندە ،مۇندى نەرسەلەر گەزیتەدە تاعى بر ئاز ئۇچرارلار. لەکین بۇلار - گەزیتەنىڭ تۆب نیگز مەسلەگن ئوزگەرتە ئـالمادىلار، چۆنکى دائیمى بر پرینسیپ ئیتب توگل، بەلکى ئیتتیفاقى بر حاناعا کیتو کبك سوز ئوکاینداعنا ئچقىنالار. مۇکا ئارتق ئیس کیتمەسن ئۇچن شوکا دیققەت قلیق:

روسییەنىڭ برنچى مارکسیست گروپپالارى برنچى ئـادملارنداڭوق چیت تەئسیردەن قوتىلب بتە ئالدىلارمى؟ ئەللە «Г. О. Т» کبك توبلى گروپپالاردا باشدا بر ئاز یاکلشقالادىلارمى؟

تـاریح بوینچا بلەبز، بۇلاردادا قایبر ئورندا حالقچىلق حاتالارى کرگەلى ئیدى. ،بـو بر.. ئیکنچىدەن، تـگى جیر توروندا مینشیویزم فیکرى کرگەن کیتابنى تەرجمە قلو- شۆبهەسز شونـداڭ بر ئـازعنا ئلـك 1906 نچى یلدا لوندندا برلەشکەن ئسییزددا مینشیویکلەر کوبچىلك ،بولب، جیر حاقندا لینینگە قارشى ماسلوف پراییکتن قابول ئیتىلو تەئسیرندەدر.

فراکسییەلەر بولەشب، پارتییە ئیسمندەن مینشیۋیك کوبچىلىگى بولعان ئشلەدى. ئەلبەتتە کیك رەوشدە ،شول قارار ئیعلان قلندى «ئورال» Ц. К. نڭ کیتابىنا کرگەن 3 - 4 ،یول سوز منە ،شوندى سەبەبدەن بولرعا مۆمکین.

تاعى بر سەبەب بار: «ئورالچىلار» نڭ تۆب كۆچى، يولباشچىلارى - بالشيويكلەر بولعانى حەلدە، ع. تيريعولف كبك تاتار مينشيويكلەرنىڭ ئۆزلەرنىڭ ئايرم ئورگنلارى يوقلقدان ياماشفلار تيرەسندە سيبندلەر. ماسسانڭ تلەوى ئارفاسندا، ئول زاماندا بۆتن روسسيەدە بر برنە قارشى كورەشوچى ئيكى فراكسيەنى برلەشدرو كبك لوزنعلار بار ئيدى.

بزنڭ مينشيويكلەر حۆكومەت قارشندا گەزيتە چعاررلق حاقلارن يوعالتماعان ليگاللى ئادەملەر بولعانلقدان، ياماشلار، بوگروهنى ئۆزلەرى بانندا ئورفاشدردلار. منە بولاردا قايبر وافت ئاڭلاب ياكى ئاڭلاماسدان ئۆزلەرنىڭ حاتالارن مانبوعانقا كرتب يبەرگەلى بولعانلاردر.

قسقاسى «ئورال» نڭ تۆب نيگز قووەتى - يول باشچىسى - تاتار بالشيويك ياماشفلار، عاليمجان سەيفتدينف لەر، بولب، تاكتيكا، پراگرامادا سانسيال ديماكرات بالشيويكلەر پرينسيپلارنچا باردىلار. يوعارندا ئەيتكەنچە، ئارا تيرە كورلگەن مينشيويزم حاتالارى - ئەهەممييەتسز ئيتتيفاقى ماميتلارعنا ئيدى.

تاتار مەسئەلەلەرى توردا.

«ئورالچىلار» نڭ بۆتن كۆچلەرى ئشچى - كرەستييەننى سامادير ژاوييا عا قارشى ئويشدرو ياعنا، ئشچىلەرگە ئاڭ - فيكر بيروگە يونەلدرلگەن ئيدى. تاتار بورژووازييەسنە، بيگەرەكدە «تاڭ» داعى كبك ئاينم كشلەرگە قاراتا ئورامچا سوگنولەر «ئورال» دا بولمادى. شولايدا تاتار دۆنياسنڭ، زور سەيەسى ئەهەممييەتلى واقيعەلەرندە ئۆزلەرنىڭ قاراشلارن ئاڭلاتب ئوتدلەر. بولار ئاراسندا ئايروچا، ئورن تۆتقانلارى:

«مۆسولمان ئيتتيفاقى»؛ «مۆسۆلمان حزمەت تائيفەسى»، «ميللەتچىلەر»، «دينچىلەر» كبكلەردر.

«مۆسلمان ئيتتيفاقى توردا»

«ئورال» № 3 ، ئيكنچى بيتدە بولاى يازا:

- «بتون دنيا خلقى دينن، ملتن آيرماينچه تورلى صينفلرغه بولنگان شيكللى راسيه مسلمانلريده تورلى صنفلرعه بولنەلر. مثلا، مسلمانلرده

بر يافدن پاميشچيكلر هم كاپيتاليستلر ايكنچى يافدن كريستيانلر هم يالانوب اشلى تورعان اشچيلرده بار.

اقتصادی جهتدن تلهگانلری [ایکانامیچسکی اینتیریسلری] بر بولغان کشیلر بر صنفقه کرهلر. باللانوب (قول کوچون صاتوب) اشلی تورغان اشچینك تلاگانی (اینتیریسی) خوجهسینك تلاگانینه قاراغانده بتونلای باشقه بولا: اشچینك آزراق اشلاب، کوبراك اش حقی آلاسی کیله، خوجهنك کوبراك اشلاتوب، آزراق اش حقی بیرهسی کیله.

صوڭره یوقاریده ایتکانچه کشیلر صنفقه، دین هم ملتن آیرماینچه بولنهلر: تاتار اشچیلری روس کاپیتالیستلرینك قول آستنده قل بولوب اشلاگانی کبك روس اشچیلریده تاتار کاپیتالیستلارینك قول آستنده قل بولوب اشلیلر. شوڭار کوره دین آیرماسینا قاراماینچه هر تورلی خوجهلرنك برنرسه تلاگانی کبی هر تورلی دیندهگی اشچیلرنكده تلاگانلری بر بولا.

باشقا ملتلردن بولغان خلقده شولایوق بو صنفلر برسی بلن برسی هر وقت کوراشهلر. اشچیلر خوجهلری برلن کوراشکان شیکللی کریستیانلرده پامیشچیکلر برلن کوراشهلر. البته بو صنفلرنك کوراشوون، ایکی کشینك میداننده کوراشکانی کبك ایتوب اویلارغه یارامی. مثلا: اشچیلر صنفی برلن کاپیتالیستلر صنفی کوراشکانده، اشچیلر: اش تاشلاب، تورلی سایوزلر یاساب؛ کاپیتالیستلر: اشچیلرنی اورنلارندن قووب چغارب، اشچیلرنی جبرلی تورغان زاکونلر چغارتورغه طرشوب کوراشهلر. هر حلقنك هر بر صنفی اوزلرینك دشمانی بولغان ایکنچی صنف برلن کراشور اوچون هم اوزلرینك صنفی تلاگان نرسهلرینی میدانغه چغارر اوچون برلاشورگا طریشالر. بو کوراشه تورغان هر بر صنفنك تلاگانون میدانغه چغارو هم آنك فایدهسینه طریشور اوچون، اوزینه مخصوص بر پارتییاسی بولا. موندن، پارتییهنك، بر صنفنك تلاگانون دنیاغه چغاررغه هم هر وقت آنك فایدهسینه طریشا تورغان زور بر سایوزدان عبارت ایکانلگی بیك معلومدر. شونك اوچون راسیهنك باشقه ملتدن بولغان خلقلری، تورلی پارتیالرده بولغان شیکللی تاتارلرده تورلی پارتیهلرغه کرورگه تیوش، چونکه بایا ایتکانچه مسلمانلرده تورلی صنفلرغه بولنهلر.

موندن بتون مسلمانلر دینلری بر بولسهده اقتصادی اینتیربسلری (ایکانامیچسکی اینتیربسلری) بر بولماغانغه کوره بارسیده «مسلمان اتفاقی» دیگان بر پارتیاغهغنه کره آلماولری بیك آچق کورینهدر. ایندی، «مسلمان اتفاقی» دیگان پارتیا نیدن عبارت ایکانون قاراب قاریق.

١٩٠٥ انچی یلده نیژنی یارمونکا سنده مسلمانلرنڭ بایلری، بایلر تیره‌سنده‌گنه چوالا تورغان ملالر هم باشقه فکرلیلر جیولوب، «ملت اشارون» تیکشروب دنیاغه چقماسلق تورلی قرارلر بیروب، آخرنده هر یل بزگه مسلمانسکی اسییزد یاسارغه تیوشلی دیوب تارالوب کیتدیلر. راسیه‌ده چوالولر باشلانوب، راسیه خلقینڭ توشیفه‌ده کرماگان «پارتیا» دیگان سوزلر ایشتیله باشلاغاچ مسلمان بایلری‌دا «پارتیا» ازلرگه توتوندیلر. منه! تورلی فالالرده‌غی مسلمانلر، پارتیا سایلار اوچون مسلمانلرنڭ پیتربورغده سیبیزدلری بولا وکیللر سایلاغز دیوب بر برسی برلن تیلیغراملر آلشورغه توتوندیلر. اوزافده اوتمادی قایسی جیرلردن، صایلانغان بولوب، کوبسنچه برده صایلانمایندچه‌غنده مسلمانلرنڭ بایلری تاغون شول‌اوق ملالر تورلی یاقدن پیتربورغه سیبزغه دیوب چابدیلر. هم اوزلرینده، بایلرغه مخصوص پار-تیالرنیده تابدیلر.

جای اوتوب کوز جیتار آلدندن مکاریه یارمونکاسی باشلاندی تاغون مسلمانلر اسییزد یاسی بز دیوب قچقرشا، چابوشا باشلادیلر، هم اسیزدده یاسادیلر.. لکن کملر؟ البته بایلر. بو اسیزدلرنڭ بولترده مکاریه‌ده بویلده مکاریه‌ده بولوی: اوزی بایلر اسیزدی ایکانون ایتوب تورا! چونـ

ـکه: بایلر آنده ساتارغه مال اینه‌لر، بورچ تولارگه تاوار آلورغه بارالر ایندی ملالر هم باشقه فکرلی کشیلر بولسه، بایلرنڭ سزغرویغه حاضر تورالر.

شولای ایتوب مسلمانلر اسیزدغه جیولالر. بو یلده برده اویلامایئچه بز بتون مسلمان اسمندن جیولدق. بز بتون مسلمانلرنڭ وکیللری بز دیوب قچقرشوب تاغند، پارتیا توریسنده سوز قوزغاتدیلر. لکن کوبمو قچقرشسه‌لرده همان کادیتلر پارتیاسی تیره‌سنده‌گنه ایلانوب یراق کیتمایئچه بر پراعرامه توز-ودیلر. نی ایچون بولر کادیتلر پارتیاسندن آرتق اوتا آلمیلر؟ بولار بایلر شول، بولار بورژووالر شول، بوغنه‌ده یتمی، آلار اوزلرینڭ پار-تیالارون کادیتلر پارتیاسی دیوب آتامیلر بلکه «مسلمان تفاقی» پارتیاسی دیوب آتیلر چونکه آلر مسلمان دیساك بتون مسلمان کرور دیوب اویلیلر. بو «مسلمان اتفاقی» دیگان پارتیا مسلمانلردن: جیرسز آول خلقی اوچون هم اشچیلر اوچون فقط ضررلی بر پارتیادر. چونکه: زاپدنی (غرب طرفنده‌غی) یاوروپا بورژوالری هم روس بورژوالرینده، اشچیلر هم آول خلقی نادان چاقده بولار اوزلرینڭ نیندی ضنفده ایکانلارون آڭلی آلماسونلر هم

اوزلرینڭ پارتیالرینه کروب بزنڭ
برلن کوراشه آلماسونلر دیوب «بز
باروبزده حریستیانلر بزنڭ باروبز -
نـگه تله‌گانبز بـر بولورغه تیوش»
دیوب‌دینلرون قورال ایتکانلر ایدی.
مونی اشچیلر هم فقیر خلق بیك
یخشی بلورگه تیوش. دین قرداش

بولسه‌ده مال قرداش تـوگل بیت.
شونڭ اوچون اشچیلر هم فقیر خلق
هرقایوسی‌اوزلرینه مخصوص پارتیاغه
کرورگه تیوش.
خیر«مسلمان اتفاقی»نڭ عمریده
قسقه بولاچق‌مونی‌تاریخ کورسه‌تور».

«یا کعی مسلمان اتفاقی» تورندا.

مه‌سئه‌له بۇلای.

1907 نچی یلدا، ئالدنعی یل قوولعان برنچی دوما ئورننا جییلعان 2 نچی دومادا بارلئعی 32 دانه بولعان مۇسلمان دیپوتاتلارنڭ یسول قاناتی مۇسلمان فراکسییه‌سنده‌ن ئایرئلب چقدی‌دا، ئوزئنه «مۇسلمان حزمدت قائیفاسی» ئیسمنده ئایرم فراکسییه توزئدی، بۇلار - یسینفی یافدان کولاکلار هه‌م شولارعا باعلانعان توق روحانیلار یبولب، تاکتیکا، پراگراممآ بوینچا بۇتنله‌ی ئول زاماندا یزور یئورن ئالب بـارعان «ترودویکلار» پارتییاسی بله‌ن برگه بارالار ئیدی. یبوکچکنه فراکسییه‌نی یزور مۇسلمان فراکسییه‌سنده‌ن ئایرب چعارو ئشنده ئیس - ئیر «تاڭ» چیلار، عایاز ئیسحاق، فۇئاد توقتارفلار کامپانییاسی یزور یرول ئوینادی (فۇئاد «دومادا مۇسلمان دیپوتـاتلار» دیـگه‌ن کیتابندا یمونی ئوزی‌ده یه‌شرمی).

یبوفراکسییه کیله‌چه‌کده ئوزن برپارتییه یاسارعادا یئویلی ئیدی. 1907 یل مارت ئایندا ئایرئلب چعو بله‌ن بۇلار ئوزله‌رئنه پراگراممآ ته‌رتیب قلر ئوچن ئالتی کشئلك کامیسییه سایلادئلار (کافکـازلی زه‌ینال ئه‌فه‌ندی، ئوفالی ئوچیتل که‌لیموللا حه‌سه‌نف، چیستایلی سه‌وده‌گه‌ر عاریف بادامشین، هادی ئاتلاسف، ع. ع. نه‌جمتدینف، ئالابۇعالی بای ئاحون مه‌سعودف).

«تاڭ» چی فۇئاد توقتارف («ئوسال») بۇلار تورندا «ئورال» عا پیتربوردان مه‌قاله یازب، ئاحرندا باشقا دیپوتاتلارنی‌دا یشول «مۇسلمان حزمه‌ت قائیفاسی» پارتییه‌سئنا کررگه چاقئرا. باشقاچادا بۇلارنی ماقتاو روحندا یازا. (№20).

گه‌زیتده توقتارفنڭ یبومه‌قاله‌سن یازعاچ، ریداکسییه‌ده‌ن بۇلای دیب قویا:

«بو مقالەدە یـازلغان فـکرادارە توتقان مسلـکـکە کیری
کیلادر. بوتوعریدە ادارە اوزینك فـکرن کیلاچك
نومردە بیان ایدر».

هەم چندانداا «ئورال» نك № 21 ندە بو مەسئەلە توروندا ربداکسییەنك
فیکری ئولاراق، «قزل» ئیبدەشنك توبەنـگی مەقالەسی چقدی.

بزنك مسلمانلر تورلی صنف‌لرغە
بولنوب بوصنفلرنـك ایقانامیچسکی
اینتریسلری برسنکی بـرسنکینە
باشقە بولغانلیقدن بتون مسلمانلر بر
مسلمانسکی پارتیاغە کرە آلمایاچاقلر
دیگان سوزلرمزگە: «ملتچیلر» یوق،
مسلمانلرنك نلـەگـانلری بر، بتون
مسلمانلر برکشی شیکللی «مسلمان
اتفاقینە» قاتوشاچاقلر دیوب قچقرون-
سالردە بزنك فـکرمزنك توغری بر
فـکر ایکانون دوماداغی مسلمان
وکیل‌لری اثبات ایتدیلر. مسلمانلر-
دن سایلانغان وکیل‌لر اوتکان دو-
ماداغی کبك بودومادەدە «مسلما-
نسکی فراقسیا» یـاساغانلری هم‌دە
بو فراقسیا اوتـکان دوماداغی کبك
بومادەدە کادیتلر فراقسیاسی برلن
برگە اش اشلەگەنی هـر کمگە
معلومدر. بو «مسلمانسکی فراقسیا»
داغی ۋکیل‌لر آراسیندا پامیچیک-
لردندە، کراستییەنلردندە؛ بایلردندە
واشچیلردندە سایلانغـان وکیللر
بولغانلیقدن بو وکیل‌لر مسلمانلر
بولسالردە، برگە اش قیلە آلماغانلر
ایکان. «ادارە» بزگە پیتربورغدن
کیلـگان هم غزتەمزنك ۲۰ نچی

نومرندە باسلغان خطنك و روس
غزتـەلرینك یـازولری بـوینچە
کراستیـانـلردەن واشچیـلـردن
سایـلانغان مسلمان وکیل‌لـری
«مسلمانسکی فراقسیا» داغی مسلمان
کادیتلرینە: بز خلقغە جیر و ابر کنلك
آلورغە، اشچیلر اوچون روشبرغە
سایلاندق؛ شونك اوچون بز بورژوۋالر
پارتیاسی کادیتسکی پارتیا برلن
اش قیلا آلمیبز دیوب مسلمان
کـادیتلرنـك «فـراقسیا» سیندن
چیقغانلر ایـکان. شولای ایتوب
«مسلمان اتفاقی» سابن کوبگندن
اورگان فوق کبك شارتلاغان دی.
میلتچیلر بیك کوچانکان‌لر ایدی
شول کوچانو برلن اش بولامنی،
نیك شارتـلامـاسین، دین قـاردش
بولسادە، مال قـاردش تـوگـل ایچ.
ایسکی «مسلمان اتفاقی» شارتلاسا
آنك اورنینە یـاڭعی‌سی دنیاغە
چقدی. منسی: کادیت مسلمانلر
فراقسیاسندەن چقغان کراستیانلردن
هم اشچیلـردن سایلانغان وکیل‌لـر
یاساغان «مسلمان اتفاقی» در تیك
منسی‌نك ایسمیگنە باشقە: «مسلـ-
مانلرنك خدمت طائفەسی» اسمندەدر.

روسچه‌اسمی: «مسلمانسکی ترو‌داوی غروپپا» پارتیاسی. مبارك بولسین! بو یاکٔغی توعان بالانك اسمیده بیك یاخشی ایکان. حضرتلری باردی شول: اذان اوقوب اسم بیرگانلردر بز «مسلمان اتفاقی» پارتیاسی بر ملتی شارتلایاچاق دیگان شیکللی، بو یاکٔغی توعان

«مسلمانسکی ترو‌داوی غروپپا پارتیاسیده» وقت یتکچ شارتلاماس میکان صوك دیبز، صوکره بو «پارتیا» نرسه‌گه کرك صوك؟ پالیتیچسکی پارتیا، مسلمان، خریستیان تاتار و روس دیگان سوزلرگه قارامایںچه، فقط معلوم بر صنفنك فایداسینه خدمت ایته تورغان زور بر سایوزدن عبارتدر.

پارتیا شوشندی بر سایوزدن

عبارت بولغاچ نی اوچون صوك مسلمانسکی فراقسیادن چقغان وکیل‌لر دوماداغی ترو‌داوی غروپپاغه‌غنه کرمایںچه اوزلرینه باشقه «مسلمانسکی ترو‌داوی غروپپا پارتیاسی» یاساغانلر؟ مسلمانلرنك بایلری و آلرعا ایاروب یروچی «ملتچیلر» مسلمان، مسلمانسکی، بز مسلمان دیگان سوزلرنی آوزلریندن توشرمه‌گه‌نلکلرینك سببی معلومدر. اما بز خلق فایداسینه تروشابز دیب شول بایلردن آیرولوب چقغان کشیلرنك مسلمانسکی دیگان سوزلردن آیرولا آلماغانلوقلرین هیچ آکٔلی آلمیمز.

پالیتیچسکی پارتیا خلقنی دینگه ملتکه آیرماغانلغن بلمیلر میکانغی؟ اگر منی بالمه‌سه‌لر بو «یاکٔغی پارتیانی» یاساغان کشیلرگه دوماداغی «مسلمان اتفاقی پارتیاسینه‌غنه» قارارغه تیوش.

درسینده، بو «مسلمان اتفاقی» اوزین تلده پارتیا دیوب قچقرساده، اشکه یتکچ بو «مسلمان اتفاقی» پارتیا منی؟ درسینده «مسلمان اتفاقی» دومانك هر بر اشینده کادیتلرعه ایاروب، کادیتلرچه اش قیلوب. کادیتلر تاوش بیرگان نرسه‌لرگه تاوش بیره تورعان بر نرسه توگل‌منی؟ بلای بولعاچ بو «مسلمان اتفاقی» واقعده دین، ملت آیرماسینه قارامایںچه اش قیلوب بورژووا صنفینه خدمت ایته‌تورعان شول‌اوق کادیتلر پارتیاسی توگل منی؟ شولایوق یاکٔغی‌توعان «مسلمانسکی ترو‌داوی غروپپا پارتیاسی‌ده» مسلمان اتفاقی کادیتاربلن اش قیلعان کبك دین، ملت آیرماسینه‌قارامایںچه دوماداغی ترو‌داوی غروپپا بلن اش قیلوب اول تاوش بیرگه‌ن نرسه‌لرگه تاوش بیروینده شیکده یوق. ایسمین مسلمانسکی‌دیوبده، واقعده ترو‌داوی غروپپابلن اش‌قیلعاچ بو پارتیانینڭ پارتیا بولا هم بو پارتیا نرسه‌گه کرك؟

صوگره بو «یاشغی پارتیا»غه اشچیلرده کراستیانلرده «قبول ایدولەچك» ایکان؛ بو پارتیا اشچیلر اوچون‌ده، کراستیانلر اوچون‌ده طروشاچاق ایمش. بلمیم بو پارتیا نیچك ایتوب اشچیلرنی‌ده، کراستیانلرنی‌ده بر پارتیاغه صیغدیرا تورغاندر حضرتلری بولغاچ وعظ لرغه کلی تورغاندر شول. وعظ لاعاچ ده، ایسمیده «مسلمانسکی» بولعاچ اشچیلر وکراستیانلر بر پارتیاغه کرورلرده شول. بز اشچیلر وکراستیانلر ایکیسی ایکی صنفداغی کشیلردر دیمز: اشچیلر صنفی تاماق توییدیرورغه قول کوچلرندان باشقه قورالری بولماغانلیقدن، فقط شول قول کوچلرون ساتوب قاپیتالیسلرغه یاللانب خدمت اینارگه مجبور بر صنفدر. اما کراستیانلر اوز کوچلری بلن تورا تررعان کشیلر بولسالرده، قاپیتالغه یالالانب قول کوچلرین ساتوب خدمت ایتمەینچه اوزلری‌نه اوزلری خوجه بولوب کون کوره تورغان بر کشیلردر.

درست، اشچیلر، شولایوق کرا-ستیانلرده فقیرلردر؛ نیچك اشچیلر شولایوق کراستیانلرده قاپیتالنك ظلمندن ایزلمکدەلردر. لکین بولرنك آراسنده آیرما شونده‌که اشچیلر قاپیتالنك ظلمندن قوتولو اوچون خصوصی ملکنی بتوروگه کوراشورگه مجبورلردر. اما کراستیانلر اوزلرینك آغر و قایغولی طرمشلرین یافشیلاتر اوچون اوزلرینك ملکلرین آرتترور اوچون کوراشالر.

اشچیلر صنفینك وکراستیانلرنك تله‌گانلری کوب وقتده بر سینکنه برسینکی باشقه بولا، شونك اوچون بز اشچیلر کراستیانلربلن برپارتیاغه کرا آلمایاچاقمز(؟) دیمز. اما بو «یالغز پارتیا» «مسلمان اتفاقی» کبك تورلی صنفدغی... (مسلمانلرنیغنه) برپارتیەغه کروتماکچی بولا کوراسك.

صوگره «بو پارتیانی» یاساغان کشیلرنك کوبسی ساتسیالیستلر ایمش. بولای بولغاچ بو پارتیا ساتسیالیزم اوچون کوراشه تورغان بر پارتیه کوراسك. اول اوزی تاغون شول وقتدوق «مسلمانسکی»ده. بو نیندی، بو چاقلی کیك برپارتیا: ساتسیالیزم، مسلمانسکی، ترودوی، کراستیان اشچی، منی آگلاردا حال یوق. لکن بز ساتسیالیستیچسکی پارتیالر انسانیتنی دینگه ملتکه آیرمیلر دیوب بلەبز. چونکه ساتسیالیزم قاپیتال ظلمندن ایزلگان اشچیلرنی و باشقه کشیلرنی قوتقارغان کبك بتون انسانیتنی‌ده قاپیتال ظلمندن قوتقاراچاقدر. ساتسیالیستیچسکی پارتیا ساتسیا-لیزم اوچون کوراشرگه قوتلی بر آرمیا یاسار اوچون قاپیتال ظلمنده ایزوله تورغان اشچیلرنی دین ملت آیرماسینه قارامایینچه اوزینك فلاغی آستینه چاقرادر. بز ساستیال

ديماقراتلر بو يـاڭغى پارتيا كبك نرسەلر ساتسيياليزم اوچن كوراشە تورغان اشچيلر مينفينە فقط ضررلى بر نرسەلردر ديمز. چونـكە بونك كبك «پارتيالر» سانسيياليزم اوچون كوراشە تورغان اشچيلرنى بـاشقە دين‌داگى، ايبداشلريندن آيروب آلرنك صنفى دشمانلرينك كم ايكا- نلرين ئـاوگلاولرينە ضررى بولغان كبك ساتسيياليزم اوچون كوراشە تورعان آرميانـك قووتـلنماوينەدە سبب بولادر.

قزل

،بو مەقالەدە سوز ئـاراسندا بر حانا-مينشيويزە شاوقمى-كرب كيتە:- ئشچى‌نك كرەستييەنگە مۆنەسەبەتن باكلش كورسەتە. ئالدا بز مۆنى قاراب ئوتدك. لەكين مەسئەلەنك ئوزەگى ئـاندا توگل، بەلـكى بر ياقدان واق بورژوۋازييا ساتسيياليزمنك تۆرلى گروپپالارعا («تاك» چى «دوما» چى‌لار) ئاراسنداعى يافنلقدا، ئيكنچى ياقدان پراليتارييات يولباشچلارنك بر ئازعنادا تارنلميچا «بز ،بو فيكرگە قـارشى» ديب ئاچقدان ئاچق ،ئول واق بورژوازييا يولندان ئايرلوونادر.

ۋنچى ،يلنى ئويرەنگەندە «ئورالچلار» تاكتيكاسنداعى مۆنە ،بوماميندقا ئابروچا توقتالرعا كيرەك.

«دينچلەر - ميللەتچلەر» توردا.

بوعارندا ئـەيتلگەنچە «ئورال» نك برنچى ،بورنچى ماسساعا ئاك بيرو، ئالارنى ئويوشدرو ئيدى. برنچى پلان ئيتب ،شول قويلعانلقدان، بورژوۋانى سوز بلەن ساتسيياليزمگە تـارتو مۆمكين توگللگنى ياحشى بلگەنلكدەن، ئورالچلار مۆسۆلمان ئيتتيفاقى كبك بورژوازييا پارتييەسنك ئسييزلارنا بارب، ئالپاوت، كاپيتاليست، موللا بلەن تالاشب واقت ئەرەم ئيتمەدلەر. ماسسانك فيكرن ئاچو ئوچن ئوزلەرنك پازيتسييەلەرن يوعارنداعچا ئاكلاتب ئوتو بلەن قاناعەتلەندلەر. دينچى، ميللەتچى گروهلار توردادا «ئورال» دا قايبر نەرسەلەر چقدى.

مۆندا تـاتـار حالقنك ،زور كوبچلگى حزمەت ئيبەسى بولعانلق بەيان ئيتلب، بولارنك يـاحشى تورمشقا چعولارى ئـوچن هەممەنى ئيزب تورعان ئيسكى ريژيمنى جيمرو كيرەكلك سۆيلەنە هەم ئەيتە:

— «اما ملتچیلر بویاگعی بولعا خلقنی اوندیلرمی؟ یوق. چونکه آلار آگلاغان ملت یعنی بایلر بر وقتده کوراش قرالی ایتوب کغزدن باشقه نرسه توتمایاچقلر. آلار اورامغه چقمیاچقلر، چونکه آلرنک دولتلری بو اشکه طغزلی، شوگا کوره ملتچیلرنک دینگه ایرکنلک ملتنک اوز اشینه اوزینگگنه خوجه بولووی کیرک دیگان سوزلری ده بوش سوزگنه بولوب قالا».

ئاندان ،سوك ،بو ئیرکنلکلەر ئالئنو بلەنده ئش بتمی. بۇلار نیگزنده ـەرەققی ئۈچن کرەستیيەنگه جیرنی بوشلای ئالو کیرەك. میللی ئیتتیفاق ـارتییەسی- کادیتلەر پراگراماسی بوینچا ،بو ئش یارامی. چۈنکی میلك- ـۇفەددەس. ئشچلەرنك، پریکازچیکلەرنك حەللەری تۈزەلووندە بورژوانك، ـکاپیتالیستنك مەنفەعەتنه قارشی کیله.

— «مسلمان خلقینك ترقیی- کرستیانلر برلن اشچیلرنك صنفی فائدەلرینه توعری کیلەدر. مسلمان خوجەلری نیچك کنه مسلمان خلقینك ترقیسن تلەسەلرده آنی بولدرا آلمیلر»

«ملتچیلرنك بو نرسەلرنك هەمسن چیتکه طاشلاب ملتنی ترقی ایتدرورگه کیراك دیب جرلاوی آلرنك ترقیغی گالستوح بیلاو، تییاترغه جرو، بای بالالارینك اونیوریسیتیتده اوقولری هم شول بای بالالرن اوقتورلق معلم ازرلترلك معلملر مکتبی بولور دیب اویلاولرندەن کیلەدر.» دی.

دینی ئارگانیزاتسییالار، دوحوۋنی سابرانیالار، مۇفتی سایلاولار مەسئەلەسی ـئول واقتدا هەر قایدا بیك کوب چەینەلە ئیدی. «ئورال» ،بو تورئدا نـومر 23 دە «مۇفتی کیرە کمی؟» دیگەن مەقالە باسدردی. مۇندا دینلەرنك هەممەسی- ـئیسلامی، حریستیانی، باشقاسی حۆکومەت چینوۋنیکلاری ئارقلی ئیدارە ـقلنب، سامادیرژارییەگە قۇرال ئیتلولەری، مۇفتی ،شول چیناونیکلار قولندا ـر دینچی چیناونیك ئیکەنلگی ئەیتله. دین ئشی دەولەتدەن بۈتنلەی ـئایرئلرعا تییشلی، دی. حەزرگی مۇفتی ناچار ،بولدی، سایلاب قویساق، ـیاحشی کشی قویاربز دیگەن ئۈمیدلەرگە قارشی بۇلای دی:

— «بز بو مفتیدە، سایلانوب قویلعان مفتیدە کرکمی دیبر، یعنی بز مفتیلك دیگان نرسه بتونلی بترگه تیوش دیبز! نی اوچون؟ دیرسز، نی اوچونلیگین بلرگه اولی مفتینك کم ایکانین نی اوچون قویلعانون هم نی اوچون بر اشده اشلی آلماعانلعین بلرگه تیوش . . .» دی.

«ئۇرال» دا تاتار تۇرمىشىنىڭ ئول زامان ئۇچىن زور مەسئەلەرىندەن سانالعان - مەدرەسەلەر ئىسلاحى، شەكردلەر يازمىشى تورىندا بايتاق نەرسە يازلدى. شەكردلەرنىڭ حەرەكەتلەرىنە، موللالارعا، ئىسكى تەرتىبلەرگە قارشى كۆرەشلەرىنە كوب ئورىن بيردى. مەدرەسەدەن قووىلعانلار ئۇچىن ياردەم دەفتەرلەرى ئاچارعا چاقىرىب يازدى. (بو حاقداعى تەفسيلاتنى ئالعا - مەدرەسە حەرەكەتى توروندا‌عى سوزلەرگە قالدىرابز).

تاتار دۇنياسىندا ياڭا تووب كيلگەن تاتار تياترى، تاتارچا ئەدەبيات كيچەلەرى توروندا‌عى مەقالەلەرگەدە «ئۇرال» ئورىن بيرە باردى.

ئەمما ئيڭ كوب ئورىن ئالعان مەسئەلە، ئەلبەتتە، روسيەدەگى ريۋاليوتسيە حەرەكەتلەرى، سىنفى كۆرەشلەر هەم بۇلارنىڭ تاتار ئىچىندە قوزعاتقان دولقىنلارى توروندا ئيدى.

ميسال ئۇچىن «ئۇرال»نىڭ 2 نومىرىن ماتيرىيال بويىنچا ئانالىز ياساب قارىيق.

منه سزگه 1907، فيورال 24 دە چققان نومر 15:

- 1 باش مەقالە: «حكومت هم جير مسئلەسى».

بو بۇتىن برنچى بيتنى قابلاب ئالعان.

- 2نچى بيتدە: «ياردم كرك!»(وەاى موللامەدرەسەسن تاشلاب چعوچىلار توروندا). «شەكردلرگە آچق خط» «اورنبورغ اشچيلرينڭ هم پريكازچيكلارينڭ تاقازى» (مۇندا دوما چلينى ئاليكسينسكيگە (س. د.)، ئارحيپقا تيليگرام بلەن بيرگەن ناكازلارى كيتىرىلە). «غوسودارستۋيننى دومانڭ آچىلوى»

- 3 نچى بيتدە: «اوفادن پيتربورغە وكيللر اوزاتو»، «صوڭغى خبرلر»، «اورنبورغ خبرلرى» «ادبيات كيچەسى».

- 4 نچى بيتدە: «اۋرنبورغداغى كومچ پشروچى اشچيلرگە»، تاعى «شاكردلر حالندن». ئيعلانلار. 1907، فيۋال 22 دە چققان № 14:

- برنچى بيتدە: گەزيتەنىڭ ئۇزال كۆتبحانەسىنىڭ كچكنە ئيعلانلارى. دوما ئاچىلووى توروندا «اورنبورغ ٢٢ فيۋرال» ئيسمندە باش مەقالە، «نى اوچون صول پارتيالر جيڭديلر؟» («ئزل» ئيمزالى)

- ئيكنچى بيتدە: (ئش تاشلاودا يولباشچىلق قلعان ئۇچىن ئورنندان قوولعان بر تاتار ئشچىسى حاقندا حات)، «استاليپينغە تيليغرامما»، «اشچيلر حالندن»، «پريكازچيكلر هەم كاديتلر»، «دوماعە صايلانغان دېپوتاتلر».

«اشچيلرگە نى كيراك» (فيليەتون)

- ئۇچنچى بيت: «پارتيالر حالندن»، «صوڭغى خبرلر» (روسيەدە ئشچى كرەستييەننىڭ حۆكومەتكە قارشى كورەشلەرى توروندا).

ـ دورتنچی بیت: «غزته‌اردن» ـ «اورنبورغ خبرلری» (برنچی ئورنعا «دین معیشت» ژورنالینك تیپوغرافیاسنده اشچیلرنی بیك شریعتچه توتالر ئیکان!» یب یازلعان)، «چیت مملکت خبرلری»، (مۇندا سینفی سه‌یه‌سی کوره‌ش ورنداعنا). ئاندان سوك ئیعلانلار.

ئول ئاور زامانلاردا نیلیگالنی، ئاچ، کۋارتیرسز یه‌شی تورعان ریۋالیوتسیه‌ـ برلار تارافندان عه‌ده‌ته‌ن تش زور مه‌شه‌ققه‌تله‌ر بله‌ن گنه چعارئلا تورعان ه‌ممه‌ سانسیالیست گه‌زیته‌له‌ر کبك «ئورال» دادا حه‌به‌رله‌ر، ئینفارماتسیا ولکله‌ری بای قویئلا ئالمی، تیحنیکا یاعی‌دا بوعاری توگل ئیدی. له‌کین وزئنك توب پرینسیپلارندا نق بارو، ئالدا ئه‌یتلگه‌ن بر نبچه مامینتدان شقادا، هه‌ممه مه‌سئه‌له‌له‌رنی ریوالیوتسییه‌نیر سانسیال دیماکراتییا نیگرله‌ری ینچا ئاكلاتو، هیچ بر تورئدا هیچ بر یولسزلقلارعا ئایاق باسماو کبك حاسییه‌تله‌ر عندان «ئورال» گه‌زیته‌سی، شوبهه‌سز، تاتار دونیاسندا هه‌م برنچی ئیدی هه‌م ایئرم یوعاری تورن تونا ئیدی.

«ئورال» سه‌یه‌سی مه‌سله‌گی ئوچن حوکومه‌ت تارافندان یابلدی. برده‌نبر ارکسیزم ئوچاعی شولای سوندرلدی.

برنچى بالشەۋيكلەرنىز تورندا.

ماتيريياللارنىڭ ھەممەسن جيبب‌دا بتب بولمادى، جيبلعانلارنىڭدا بارن كرنوگە كيتابنىڭ كولەمى ،سيدرمى. ئالدا ئەلبەتتە ،نوتئرئلر. حەزرگە، شۆبھەسز بولعان داكوميىنتلار بوينچا برنچى بالشيۋيكلەرنىزنىڭ قايبرلەرى توروندا ئارنق قسقا بر نيچە نەرسە بلەن ئوتەبز.

1 – زاريف سەفەر ئوعلى عەلييف.

ئالدا بزئانىڭ 3 – 1892 يللاردان ئوق سانسيپالديماكرانييا توگەرەكلەرندە ئشلەگەنلىگن، 95 نچى يللاردا ئوق پاليتسييە بلەن بەرئلشكە كيلـگەنلـكلەرن كوردك. ئانىڭ توروندا ژانداميرييا ماتيريياللاردان 1905 نچى ،يل يانوار واقيعەسى ئوكايى بلەن تۆزلـگەن بر داكومينتنى كيتەرەبز.

،، – ليتر «ب»　　　　مەعلومات.

يەشىرن.

(قازاندا، ئالافوزف زاۋودنـدا بولعان ئش تاشلاۋلارعا قاتناشودا عەيبلەنب جاوابقا تارتلعان كشى توروندا).

ئيسم، فاميلييا .... : سەفەر عەلييف زاريف (،ئـول ئـوق «عەلييف» دە).

قايچان توعان .... : 1871 نچى يلدا ديكەبر 2 دە.

قايـدا توعان .... : قازان شەھەرندە.

ديـنـى .... : مۇحەممەدانسكى.

قايدان .... : قازان گوبيرناسى ھەم ئويەزى، ،ئولى شوكەتە ئاولندان.

زاریف سەفەر ئوغلی عەلییف.

قازان ژاندارمیرییەسی تارافىدان، زینداندا ئوترعان زاماننددا، ئالعان رەسمی).

TÜRK TARİH KURUMU
KÜTÜPHANESİ

میللەتی ………… : تاتار.

تەبعەلك ………… : روسییە تەبعەسی.

ساسلاۋیباسی ………… : کرەستییەن.

دائیم تورعان جیری ………… : قازان شەهەری، پورحاوای بیستە
دو بیمین یورتی.

قایدا یازلعان ………… : یولی شوکەتە تاولنا.

کەسبی ………… : ئالافوزف زاۋودندا ئشچی چیسالنی
بولگندە پادماستیر.

کون ئیتو رەونشی ………… : ئوز حزمەتی بلەن یەشی.

عائیلە حەلی ………… : ئول.

توعانلق باعلانشلاری ………… : ئاناسی بیبی . . . حیسامەدین قزی
قازاندا یەشی. توعانی زاکیر، 31 یەشدە
یەگودنی بیستەدە کچکنە کیبت توتا،
ئاناسی بلەن برگە تورا.

ئانا-ئانالارنڭ دائیم تورعان
ئورنلاری ………… : قازان شەهەری.

ئانا ئانالارنڭ ئیقتیسادی
حەلی ………… : ئانالارنڭ هیچ نەرسەسی یوق، ئول
ئوللارنڭ قاراماعندا یەشی.

ئوقنعان تەربییەلەنگەن
ئورنی ………… : …………

کم ئیسەبنە تەربییەلەن-
دی، ئوقندی ………… : …………

زاگرانیسادا بولعانمی،
قایچان، نیندی ماقسود
بلەن ………… : یوق.

موکارچی جاوابقا تارتل-
عانمی؟ ………… : 1895 نچی یلدا قازان گوبیرنازاندارمیریا
ئیدارەسی تارافندان 252،251 ئستانییالار
بوینچا عەیبلەنب، زینداندا یابلدم، ئاندان
بر یلعا پالیتسییە قاراماعندا، یەشەرئوچن
ئوزم سایلاعان ئورنعا سورگنگە جیبەرلدم.

حەزر جاوابقا تارتێلوعا

سەبەب .... : عینوار 22 دە پالینسییە نادزیرەتێلی ئۇشاکوف نارافندان، زاریف سەفەرعەلییف ئالافوزف ئشچێلەرێ ئش تاشلارعا قوترتا دیب حەبەر بیرووێ‌ە

جاوابقا تارتێلوونێڭ

واقتێ .... : ـ 1905 یل، عینوار 23.

جاوابقا تارتێلوونێڭ

ئورنێ .... : ـ قازان شەهەرێ.

قایچان، قاید انتویاسالعان

یاکی یابلعان ...... : عینوار 22.

برنچێ جاواب واقتێ ...... : 1905 یل، عینوار 25.

تێتو واقتێندا نەرسەلەر

تابلدێ .... : ....

قارشێ نیندی چارالار

کورلگەن؟ .... : قازان کوچمە زینداندا یابلدێ.

قازان گوبیرنا ژاندارمیریاسێ ئیدارەسێنێڭ ناچالنیگێ. (ئیمزا)

№ 557.

1905 یل، عینوار 29.

پالینسییە دیپارتمینتێنا.

دورۇست ـ روتمیستر تریسکین.

بو ژاندارمیریا مانیروبیالارێ ئوستێنە زاریف ئابزی توروندا تاعێ شولارنێ ئوستەرگە کیرەك. یوعارێعێ سوزلەردەن‌دە ئاڭلاشلعانچا، ئانڭ ئاتا ـ ئانالارێ ئاولنێ تاشلاب کوبدەن شەهەرگە کوچکەنلەر. عەلییف ئشول ئشچێ رایوندا توعان، مەکتەب یوزێ کورمەگەن. ئوقوعا ـ یازارعا ئوزلگندەن ئویرەنگەن. زاۋوددا ئشلی باشلادێ ـ 8 یەشدەن، ئش حاقێ کوننە 8 تیین، ئش واقتێ 14 سەعەت.

1890نچێ یلعا تابا ئول ئیندی توقوچێلق دەرەجەسێنە منە. نیژنیگە بارب ئاندا ئشلەب یاکادان قازانعا قایتا. تاتار سانسیال دیماکراتلارندان برنچێ یاماشف بلەن Быков ئارقێلێ تانێشا. ئالافوزفنڭ هەممە واقیعەلەرندە ئالعێ سافدا بارب، قازان حەرەکەتندە نق قاتناشا. ئیبول واقیعەسندەن ئسوڭ ئورنندان

قوولعاچ، واحيدف بلەن برگە ئۇش ئۇزلەب ئۇرالعا ـ بيكاترينبورعا كيتەلەر. لەكين ئۇرنعا ئالميلار. ياگادان قازان.

1908دە ئەهلوللا وافيعەسى بلەن زيندانعا يابىلا. 1909دا سۈرگۈن: قازان، پيتر، مەسكەو گوبيرنالاردان باشقا شەهەرنى سايلاو شارتى بلەن. شوندان ،سوڭ ئيلدەن ئيلگە ئۇستروەلولەر باشلانا. ساماردا ئيكى ئاي، ئاندان كينەب مەلەكەسدە پالاواى، كاريدورجى. 2 ،يل ،سوڭ ياگادان قازان. لەكين فيتنەچىنى ئالافوزف ئادمينيستراتسييەسى ئۇشكە ئالمى. ياگادان مەلەكەس ياگادان هەر ،يل قازانعا قايتو، لەكين هامان ئالميلار. 1916 نچى يلدا واكزال ئاگينتى ـ 1917 نچى ،يل فيۋرال ريۋاليوتسييەسى، برنچى جييلش قارار:

زاريف عەليىفنى ئالافوزفقا ئۇرنعا ئالرعا، ماۋيتقا، قابزافكومعا سايلارعا هەم باشقالار.

موللانور واحيدف بلەن مۇسۇلمان ساتسيياليستلار كاميتيتندە 1918دە مارت 14-20دە مەسكەودە مۇسۇلمان ئشچىلەر كيڭەشندە بولا. هەزردە ئيسەن ليننبن ئيسمندەگى فابريك 40№دا توقو بولگندە مۇدير ،بولب ئشلى.

2. حۇسەين ياماشف.

تاتار ساتسييال ديماكرات بالشيۋيكلەرنىڭ يولباشچىسى بولاچاق، حۇسەين 1882نچى يلدا قازاندا توۋا. ئاتاسى ساراتاو گوبيوناسندان كوچب كيلگەن ئورتا قول قازان سەودەگەرى. ئانى ئاناى ـ ئنى ئاراسندا ميشەر مينهاج ديب يۈرتە بولعانلار، ،تولى ئيسمى ـ مينهاجتدين.

حۇسەيننىڭ سابيلق واقتى ،ئول عائيلەدە ئوتە. 8-9 يەشندە ئانى «مەرجانيە» مەكتەبنە ئوقرعا بيرەلەر. 12-13دە، ئەحمەدجان مۇستافانىڭ ديملەوى بلەن ،ئول مۇحەممەدييە مەدرەسەسنە كوچرلە. يەشدەن ئوك زيرەكلىگى، تۇشلىعى بالقب تورعان حۇسەين مەشهور پراگرام بوينچا «ئيساعوجى» (مانتيقدان برنچى كانسيننر)گە چە ئوقى.

شوندان ،سوڭ، تاتار دۇنياسندا كۈچەيب بارعان ريفارماتسييە تەئسيرى بلەن مەدرەسەلەردەن بيزب، روسچا ئوقرعا ،ئۆمتنلش دولقننى كچكنە حۇسەيننى دە ئوز ئچنە ئالا. لەكين ئانىڭ ئانا ـ ئاناسى هەم تيرە ياعنداعىلار موڭا قارشىلار. تيك قايبر ياقنلارنىڭ مينهاج قارت ئالدندا بولعان ئافتاريتيتى عنا ،بو برنچى كۈرەشنى حۇسەين فايداسنا چيشە: باينتاق تالاشلاردان ،سوڭ، ،ئول واقتدا

تاتارلار ئۈچۈن كرووى جىيكىل بولغان رۇس مەكتەپىنە ـ تاتارسكايا ئۇچىتېلسكايا ئىشكولاغا بېرەلەر.

بۇ ئاسلدا، ئەلبەتتە بىك ئادى نەرسە. لەكىن ئۆزىنىڭ ئىسكىلىكى، «مۇسۇلمان»لىغى بىلەن مافتانغا يارانا تۇرغان مۇئتەبەر قازان تاتار سەۋدەگەرى ئۈچۈن، بالاسىن مۇندى جىرگە ئوقرغا جىبەرۇ ـ شۇبھەسز، زوروۋافىيغا ئىدى. بۇنى تىرە ياق مۇڭا ئەيب كوزى بىلەن، شەلتە بىلەن قارادى، باشدا بۇ ھۇجۇملەرگە ئىبسى كىتمەگەن مىنھاج قارت، ئاەردان جىيكىلدى.

— مىن ئەدرىس، تىلىگرام يازارلق بولسىن دىگەن ئىدىم، سىن بىك ئارتققا كىتدىڭ.

دىب ھۇسەيىننى ئىشكولادان كىرى ئالرغا تاي باشلادى. لەكىن بۇل سوڭغا قالغان ئىدى ئىندى: بۇ ۋاقت 18 ـ 19 يەشلەرگە جىتكەن ياماشف ئۆز يازمىشنى ئۆزى ھەل قىلارلق ھەلدە ئىدى، ئاناسنى جىيكىلمەدى، ئائىلەسى

ھۇسەين ياماشفنىڭ تاتارسكايا ئۇچىتېلسكايا
ئىشكولانى بىترگەن چاغى.

تىرە باغى بىلەن پچاقغا ـ پچاق دىگەندەي، مۇناسەبەت ھەلدە ئۆزىنىڭ ئوقوون دەۋام ئىتدردى.

بۇ ـ تاتار يەشلەرىنىڭ ئالدىنغى گرۇھلارىنىڭ ھەممەسى كىچرگەن كورەشنىڭ برىنچى باسقىچى ئىدى. ھۇسەين بىك زىرەك، تىرش بولغانى ھەلدە ئىشكولانىڭ

برنچی سینفندا ئیکی ییل ئوتردی. سەبەبی - ڕوس تلندەن بردەحەزرلکسز کرووندەئیدی، لەکین ،بوفیینالقنی ،ئول تیزجیکدی، ئشکولانڭ ،ئودەرریسلەرندەن برەونڭ سوٴیلەونچە، یاماشف تیز ئارادا برنچی دەرەجەدە باروچی شەکردلەر ئاراسندا کردی هەم ئشکولانی برنچی ،بولب تەمام ئیتدی.

ئیجتیماعی - سەیەسی ئشلەرگەتاباه یاماشفنڭ ئشکولادابولعان.بیگوەکدە بترگەن ییللاری - تاتار دوٴنیاسننڭ هەم بوٴتن روسییەنڭ ئولکەن مەسئەلەلەر ئالدندا دولقنلانعان، کوٴرەشکە ئەزرلەنگەن زامانلاری ئیدی. XIXنچی یوٴزنڭ ،سوڭعی یارٴمسندا باشلانب، 90نچی ییللاردا ئایروچا قزب بارب، XXنچی یوٴزگە کرگەندە یەشلەرنی ئوز ئچینە بوٴتندەی ،سوورب ئالعان تاتار ریفارماتسییە، تەرەققی حەرەکەتلەری ،بو دولقننڭ بو تارماعی - میللی رامکاسی ئیدی.

بوٴتن روسییەدەگی ریۋالیوتسییە فوزعالشلاری، ئشچیلەر، ئستودینتلار هەم کرەستییەنلەر ئاراسنداعی کوتەرلشلەر - ،بو دولقننڭ کیڭ دوٴنیاسی ئیدی.

قازان شەهەری ئوزئنڭ ئونیۋیرسیتیتی، زاۋود - فابریکلاری تاتار دوٴنیاسندا مەدەنی ئوزەکلگی بلەن منە ،بو تورلی حەرەکەتلەرنڭ، تورلی ئاعملارنڭ برگە ئوقماشقان ،ئورنی ئیدی.

یەش حوسەیننڭ ئویانب کیلگەن ئاڭی - منە ،شول دولقنلار ئالدندا ،بولدی. هەم شولار ئاستندا ئانڭ فیکری، ئیعتیقادی قورچلاندی. بز ،ئول واقتدا ئالدنعی تاتار یەشلەری بیگرەکدە قازاندا، بیگرەکدە مەدرەسە هەم ئشکولا شەکردلەری ئاراسندا تاتار حالقننڭ یازمشی، ئانڭ تەرەققیسی، یاکا تورمشقا چعووی ئوچن کورەشکە تورلی پلانلار، ئومیدلەر، حیباللار بلەن حەزرلەنولەر بواعانن بلەبز. یاماش منە ،شول پلانلار ئچندەن ئوتب، ئوزئنە مارکسیزمگە تابا ،یول سالدی.

1902 ییلدا ئشکولانی بترو بلەن، ،ئول ئونیۋیرسیتیتکە کرو ئوچن حەزرلنە باشلاعان ئیدی. لەکین بوٴتن روسییەدە تاشب بارعان ریۋالیوتسییە دولقننی ئاڭا ئوقوما ئیرك بیرمەدی - 1903 نچی ییلدا حوسەین روسییە سانسییال دیماکراتییا پارتییەسننڭ قازان ئارگانیزاتسییەسی سافندا ئشلی باشلی.

پارتییا بلەن برنچی باعلانش ئیبراهیم ئەحمەدف ئارقلی ،بولدی. بوٴتن قازان کامیتیتی، شولای ئوق ئەحمەدفدە «ئیسکرا» باقلی ئیدی. 1903 نچی

يلدا پارتييانىڭ II نچى ئسييزدنده ئايرئلئشوباشلانعاچ، ,زنكناتارلاردان ئيبراهيم مينشيۋيزمگه كيتدى، حۇسەين بالشيويكلەر ياعندا قالدى.
هەم ئولگەنچە ,شونك ,يولى بلەن باردى.

پارتييه حزمەتنده. ,ئول زامانىڭ ماتيريياللارى، ئيسدەلكلەرى بزگە ياماشفنىڭ پارتيياسافندا ئشلەوئنك باشلئچاماميئتلارن توبەندەگىچە كورسەتەلەر.
حۇسەين – ئالافوزف پورحاواى ئشچىلەرى ئاراسندا توگەرەكلەر ,ئۇيشدئروچى، قازاننك تاتارشه كردلەرى، تاتار ئشكولنيكلارى ئاراسندا برنچى ئولاراق، سانسيياليزم فيكرن تارانوچى هەم بۇلار ئاراسندا ربوالبوتسييەگە حەزرلك ئۇچن يەشئرن جيينئلشلار ياساوچى، تاتار دۇنياسندا برنچى سەيەسى تاتارچا پراكلامانسييەنى يەشئرن جيلم باسمادا ئيبدەشلەرى بلەن باسدئرب تارانوچى، تاتار ئاراسندا پارتييا فيكرلەرن، ساماديرژاۋيياعا قارشى ماسسانى تەربييەلەو ميتودى بلەن كۆرەش يوللارن كورسەتوچى – بز ياماشفنى منه ,شوندى حزمەتلەر ئچندە كورەبز.

,ئول ئەلبەتتە يالعز توگل ئيدى. ئانى تودرعان حەرەكەت باشقالارنى دا برەم-برەم دولقن ئچنه تارتا باردى. ياماشف بلەن 1904نچى يللاردائوق يافنلاشب، 1912نچى يلعاچا بر بايراق ئاستندا ئشلەب بارعان عاليمجان سەيفتدينف – حۇسەيننك ئيكنچى، ئيكتوعرى هەم ئيكتوبلى يولدشلارندان ئيدى.

ئالافوزف – پورحاواى رايونلارنداعى تاتار ئشچىلەرندەن زاريف سەفەر عەلييفلەر، ساديق، عەلى، زاريف سەعييفلەر، وەلى ئوسمانف، حۇسنۇتدينفلەر، واحيدفلەر – هەممەسى توگەرەكلەر، ديمانسترانسييەلار، ماسسوفكالار ميتينگلار ئارقىلى ياماشفلار بلەن باعلانشدا ئشلەوچىلەر ئيدى. پريكازچيكلاردان زامانندانق، كۆچلى سانيپالديماكرات شاه ئەحمەت وەلييف (بەحتييف پريكازچەگى، ئاعردان پراواكاتر «شاح»، («عوسمان»)، كەريمفده ئشلەوچى زاريف، شولاي ئوق ئشكولنيك زاريف ساديقف («ئيبراهيم مۇرانف»)لار، ئوزئنك مەكتەبدەشى، پورحاۋايدا ئوچيتل مەرحوم موحەررير عافور قۇلئەحميتف، موحەممەدييەنك ئالدنعى شەكردلەرندەن مەرحوم عەبدررەحمان موستافيينلار هەم باشقالار منه ,شول زامانىڭ ئويانب، ياماشفلار بلەن بر بايراق ئاستندا كۆرەشكه چققان تاتار س.د. لارندان ئيدى.

بولارنىڭ قايبىرلەرى «بىلىتسىز» سوتسىيال دىماكراتلار بولساللاردا. كوبى ئارگانىزاتسىيەنىڭ رەسمى چلىنلەرى ئىدى. ياماشېف، س. د. قازان كامىتېتىندە چلىن، تاتار ئاراسىندا ئارگانىزاتور ئىدى. يوقارىدا بۇ حاقدا ئىككى ماتېرىيال كورۇپ ئوتتۇق. برىسى حوسەيىننىڭ كامىتېتىدە چلىنلىگى توغرىدا ژاندارمېرىيە داكومېنتى، ئىككىنچىسى ھەم ئىلىك ئىشانچلىقى لىنىن گەزىتەسى بولغان «پرالىتارى»دىكى سوز. مۇندا بولاي دېيىلگەن ئىدى:

— «كامىتېتتە تاتار ئارگانىزاتورى بار. كامىتېت بۇ ئارگانىزاتورنىڭ فىكرىنى بىلىك قىلىپ تەقدىر ئېتە. ئەگەر قازان حالقىنىڭ 30% تاتارلار بولغانىنى حىساپلىساق، بۇ ئەلبەتتە شولاي بولۇرغا تىيىشلىگىن ئاڭلارىز. كامىتېتتەگى تاتار ئارگانىزاتورى بىلىك تولىق سوتسىيال دېماكرات، ئورتودوكس بولۇپ، ئاناردا مىللەتچىلىكنىڭ ئازغىنادا ئىيسى يوق».

كانسپىراتسىيە سەبەبىدىن ئىسمى ئېيتىلماگەن بۇ تاتار ئارگانىزاتور — شۈبھەسىز ياماشېف بولۇپ يوغارىدىكى ئورتودوكسال ماركسىست، ھەم ئىنتېرناتسىيانالىست دېگەن سىفاتلار حوسەيىن حاقىندادىر.

ئېيدەن ئاستىندا. ياماشېف ئەدەتتەن تاش ساق، شۇنىڭ بىلەن بىرگە بىلىك ئوستا كانسپىراتور ئىدى. ئوز تىرەسىندە رېۋالىيۇتسىيانىر دىب، ئاۋغالى، ئارزانلى شوھرەتتەن بىگرەك، رېۋالىيۇتسىيا يولىدا ئىشلەۋگە مۇمكىنلىك بولسىن ئۈچۈن، بولدىرا ئالغان چاقلى ئىيسمسىز، تاۋشسىز، يەشەۋنى پلانغا قويغان ئىدى. شۇنىڭ بىلەن بىرگە ئانىڭ حاراكتېرىندە ھەركەمگە سوۋيكەملىلىك بولۇۋى — بىلىك كوپ ئورىندا ھېچ كۆتۈلمەگەن كىشىلەر تارافىندان ئاڭا ياردەم، ئانى چاقىرىپ، ساقلاۋ مەسئەلەلەرىن تەئمىن ئېتە ئىدى. قانى قسقىچلىق چاقلارىندا ئىلەكمەۋلەرىنىڭ سەبەبلەرىندەن بىرىنچىسى مەنە شوندا بولسا كېرەك.

شولايدا، ئول بۇتەنلەي ئەمىن قالا ئالمادى. ژاندارمېرىيە ئانى بىلىك قاتى ئىزەرلەدى. ئۆيىندە تىنتولەر ياساب، تۇتارغا تۈزاقلار قوردى، تىيك بولدىراغنا ئالمادى.

مەعلوم دېكابىر لىكۋىداتسىيەسىندە، پېتربورغدان كىلگەن فارمان - تېلېگرام بويىنچا، پارتىيانىڭ يابىلىرغا تىيىشلى باشقا ئاكتىۋى ئاراسىندا ياماشېف دا بار ئىدى. بۇ حاقدا توبەندەگى داكومېنتنى كورەيك:

کەعەزنڭ کرو نومیری 8941
1905 ییل. دیکەبر 15

م. ۋ. د.
قازان شەهەری
2 نچی ئوچاستکاسنڭ یەشرن
پریستافی
15نچی دیکەبر 1905یل
№8814.

گاسپادین قازان گوبیرنا ژاندارمیرییە ئیدارەسنڭ باشلغنا.

12 نچی دیکەبردە ئالغان ئوردیرم بوینچا کوپیس ئولی حوسەین یاماشڧ کوارتیرندا یاساغان تنتوومنڭ پرتاکولی هەم تنتو واقتندا تابلغان 17 نورلی کچکنە کیتابلارنی، روس - تاتار تلندەگی یازۇشولارنی سز ویساکا بلاگارودییەگە جیبەردم. یاماشفنڭ ئوزن کوارتیردا تونا ئالمادق. قایدا کیتکەنی مەعلوم توگل. یاماشفنی قولغا ئالو تورندا‌غی ئوردیرنی مین قازان شەهەری 5 نچی ئوچاستکا سنڭ پریستافنا بیرب قالدردم. بو پریستاف یاماشفنڭ کواتیرندە قایتب کروون کوزەتب تورا.

پریستاف (ئیمزا تانامی)

(№80، توم 2، 242 نچی تاباق 1905 یل)

یاماشفنڭ ئیدەن ئاستندا توشب نیایگالنی ئشلەوی بو تنتولەردەن بایتاق ئلك ئیدی. ئول پالیتسە ئزەرلی باشلاغاچ، ئز یوغالتو ئوچن، قازاندان چیستایغا، ئاندان بوگلمەگە کیتە. ئاوللارنی ئەیلەنب، ئەلمەت ۋولسی کانتوراسندان یالغان پاسپورت ئالادا قازانغا بارر ئوچن یاکادان چیستایغا کیلە. لەکین یول یوق، کاما (چولمان) ئیدئلی توکب جیتمەگەن، بوغارندان توقتاوسز بوز ئاغا. موندی واقت ئاشا چغو، ئەلبەتتە بیك قورقنچ بولغانلقدان هەممە تانشلاری - فەردەشلەری جلاب سقتاب تییارغا ترشالار. ئول ئاکا قاراماسدان، بولندن توقتالمی - دورت پیریۋوزچیك یاردەمی بلەن بوزدان بوزغا باسب، زور قورقنچ ئاستندا، کامانی ئاشا چغادا، قازانغا کیلە.

لەكين كوارتيرىنا قايتا ئالمى- چونكى پاليتسە ئانى ئزلەوى مەعلوم- ئيبلەشلەرى ئانى بيلانكين ديگەن ,ئورس باينڭ ئويندە ئورناشدرالار. حوسەين قازاندا نيليگالنى ئشلى. بوعارندا بز نازاندا ريياكسييە كوچەيب، پيتربورعدان فارمان بوينچا، ديكەبر 12 ئوندە ليكويداتسييە يـاسالعاندا، باشقالار بلەن برگە ياماشڤدا تنتو ,بولب، يابلرعا تييشلى بولعان ئەيتكەن ئيدك. عەدەتلەن ,تش ساق حوسەين ,بو ئوندە ياكا بيستەدە ,نورى ئانلى پريكازچيككە بارب قونا. ,شول تون ئانڭ كوارتيرندا تنتو ياسالا. يابارعا ئورديو بيرلگەنلكدەن ئيبرتە بلەندە، بەلكى قايتر ديب، پاليتسە، كيتميچە، ئانڭ قابقا توبندە ساقلاب تورا. حوسەين ,بو قونعان كوارتيرندان مەعلوم ئيبلەش گاسسارعا، ئاندا بر ئاز تورعاچ، ئاكاديميچسكيگە، ئاندان ياكا كلينيكە يانننا كوچب- كوچب، 1906 نچى يلنڭ عينوارندا قاچنب ئشلى، پاليتسە بيك ئارتق نق ئزەرلى بـاشلاعاچ، بوعارندا ئەيتلگەن پلان بوينچا، قازاندان قالا تـاتـارنڭ ,زور ئوزەكلەرندەن بولعان ئوفاعا كيتە. بوتن 6 نچى يلنى ئوفادا ئشلەب ئوتكەرە.

«ئورال» گەزيتەسى. تاتار سانسيال-ديماكرات گەزيتەسى چعارو- حوسەيننڭ كوبەنگى تلەگى ئيدى. ئوفادا مونە ,بو مەسئەلە چيشلدى. واقيعانى بولاى سويلبلەر:

- «1905 نچى يلنڭ ئاخرندا ئورالدا ,زور ئيكسپرپريياتسييە ياساب، ,شول ئـافچانى ئالرعا ئوزەكدەن ساھەيو فاميليەلى بر ئيبلەش كيلدى. ,ئول حوسەين (نڭ قـازاندان ئوق ياقن تانشى، كامپتيتدە برگە ئشلەگەن پارتييباداشى ئيدى. ئوفاعا كيلگەچ ئانڭ) كوارتيرنە توشە هەم كيتكەندە ئيكسپروپريياتسييە بويچا، پارتييا حەزينەسنە ئالنعان ئاقچادان 500 (بيش يوز) ,سوم ياماشفقا تاتارچا گەزيت چعاررعا تابشرا . . .».

,بو حيكەيەنڭ حرفلەرندە حاتا بولرعا موممكين. لەكين ئانڭ ئاسلى ئەلبەتتە دورست. ياماشف شوندان ئورنبورعا كيلەدە. ئاندا سورگنگە بارعان ئالككى ئيبلەشى عاليمجان سەيفتديڤ بـلەن برلەشب، 1907 نچى يلنڭ عينوار 4 ندە «ئورال» نى چعارا باشلى. برنچى بالشيوبكلەرنڭ ,بووافتداعى ,تورموشن توبەنگچە يازالار:

– «مەحمود باينڭ ئامېريكانسكی گاستينسەسی كاچاگارنڭ ئۆستندە ئېكی تەرەزەلی بربولمە. شوندا «ئۇرال»نڭ ريداكسيەسی، شوندا پريېوم: شوندا ياماشف، شاھئەحمەد وەليېف، عاليمجان سەيفتدينف بارلغی برگەلەر. شونداق ئاش پشە، ساماوار قايناتلا. شونداق ئورنبورعنڭ ئاكلی ئشچلەری، پريكازچكلاری، شەكردلەری جيېلالار».

«ئوتز نومېر «ئۇرال» گەزيتەسی بلەن «ئۇرال كۆتبخانەسی» ندەن بيش كيتاب چققاچ، كۆندەن كۆن كۆچەيب بارعان ريياكسيە حوكومەتی گەزيتەنی يابدی. سەيفتدينفنی، ياماشفنی، تيپاگرافيە مۆديری سالاڤييوفنی ھەم باشقا قاتناشوچلارنی 129 نچی ئستاتييە بويىنچا حوكمگە بيردی.

شونڭ بلەن ئاچق مەيداندا ئشلەو يوللاری بتە. ياماشفلار ياكادان قازاندا قايتالار. حوسەين، بايتاق يللار ئلك توفتالب قالعان ئشتنە ـ ئونيڤيرسيتيتكە كرو ئوچن ئاتيستاتقا حەزرلككە توتنا. ئيمتيحاندان برمەرتەبە قوونلا، تيك 1911 نچی يلداعنا ياكادان كرب ئيمتيحان توتب چعا.

ئورنبورعدا «ئۇرال» سەبەبندەن باشلانعان سود ـ ئەلبەتتە ئشلەرنڭ ئارتق تعزلعندان، قوزعالمی ئوزاق يانا، تيك 1912 نچی يلداعنا ئسليدواتل چاقرا، عەيبلەو ئاكتنی بولارعا ئيعلان قلالنا. شول يلنڭ مارت 13 ندە بازعان ئەسەرن «عسر» نەشريياتنە بيورگە بارعان جيرندە كيتاب كيبتندە ھيچ مەعلوم بولماعان سەبەبدەن كيفەت يعلب ئولە.

تاتار سانسيبالديماكراتيياڭ برنچی ئارگانيزاتری، برنچی يولباشچسنڭ عومری شولای تەمام بولا. بو قسقا عومرنی قاراب چقساق، بز ئوز يولندا نق باروچی بالشيۋيكنی كورەبز. حوسەين ئيبدەشلەری بلەن موعامەلەدە يومشاق قولقلی، لەكين مەسلەگندە قاتی توروچان ئيدی، ئول ھەر قايدا، ھەر كمگە ئوزنڭ فيكرن تاراتدی، ئيڭ ئاور واقتلاردادا بيك ئازعندادا يولندان تايمادی.

3 – عاليمجان سەيفتدينف.

يوعارندا ئەيتلگەنچە، ياماشفدان برگنە يل ئۆلك ئانڭ بلەن برگە سا سييال ـ ديماكرات بالشيۋيكلار سافندا ئشلی باشلاب، ئوزنڭ ئارو ـ تالونی بلمەس توشلغی، عەدەتدەن تش فيداكارلغی، ئيڭ قاتی قسو، جەبرلەنو واقتلارندادا ئوز يولندان قاينماوی بلەن ئايروچا ئورن ئالعانلارنڭ برسی، برنچسی شوبھەسز ـ عاليمجان سەيفتدينفدر.

عالیمجان سەیفىدینف.

ئانىڭ توريندا سوزنى ژاندارمېرىيا ماتېرىيالىنا بىرىك:

تۇتقىندان سوراولار پرتاكولى:

1905 نچى يىل دېكەبر 15 دە. مېين ئايىرم ژاندارم كورپۇسىنىڭ روتمىستىرى پروژىنسكى پادشا تارافىدان 1881 نچى يىلىنىڭ ئاۋغۇست 14 ندە قول قويىلغان «دەولەت تەرتىبىن ھەم جەمەعەت تىنچلىغىن سافلاو» چارالارى توريندا‌غى پالاژىنىيا بويىنچا، توبەندە ئىسمى كورسەتىلگەن كىشىدەن جاوابلار ئالدىم. ئانىڭ مېكا بىرگەن جاوابلارى ئوشبولار:

ئیسم فامیلییه .... : عالیەجان جەمالتدین ئوعلی سەیفتدیف

ئیچه یەشدە .... : 22 دە.

دینی .... : مۇحەممەدانسکی.

میللەتی .... : تاتار

ساسلاویاسی .... : کرەستییەن

قایدان .... : قازان گوبیرناسی تارشنه ئاولننقی.

ئوقووی .... : تاتارسکایا ئوچیتلسکایا ئشکولا شەکرتی.

توعان جیری .... : ئورنبورع گوبیرناسی تروبسکی شەهەری.

دائیم بەشەو ئورنی .... : یوق، واقتلی تورعان جیرم قازاندا ییکاتیرینا ئورامی، ئستالەرف یورتندا فیدرفه کۋارتیرندا.

کەسبی .... : ئوقتوچلق (تاتارلارعا رۇس تلی دەرسلەری ئوقتدام).

کون ئیتەشی .... : ئوز کوچم بلەن، کیلەری - تورلی واقتدا تورلچه.

عائیله حالی .... : ئویلەنمەگەن.

ئاتا - ئانالارنڭ ئیقدسا-

دی حەلی .... : ئاتا-ئانالارم بیك ناچار تورالار.

ئوقو دەرەجەسی .... : تاتارلار ئوچن بولعان باشلانعچ روس مەکتەبندە، ئاندان سوڭ 3 سینفلی شەهەر مەکتەبندە ئوقب، موندان ئوز تلەوم بوینچا چقدم دا، «تاتارسکایا ئوچیتلسکایا ئشکولا»عا کردم. موندان، قووب چعاردلار. نی ئوچن ئیکەنن بلمیم.

کم ئوقچاسندا ئوقتعان : ئوز کوچم بلەن ئشلەب تابقان ئاقچاعا.

زاگرانیتسادا بولعانمی؟

قایدا، قایچان؟ .... : بولعانم یوق.

مۇگارچى عەيبلەنب حۆ-
كمدە بولعانمى، نيچك
هەم نيندى نەتيجە؟...... : 1904 نچى يلدا قازان گوبيرنا ژاندارميە-
ريياسى نارافندان يەشرن ئۆيشمادا ئشلە-
گەنلك ئۈچن. لەكين ،بوئش مانيفيستدان
،سوڭ توقتاتلدى.

باشقا سۇراولارعا جاوابلارم: «سز ساتسيال ديما كرا تلار ئارگانيزاتسييەسندە
چليمى؟» ديگەن سۇراوعا «مين جاواب بيورگە تلەميم!» تاتار
تلندە پراكلاماتسييالارنى مين باسقانم دا، تاراتقانم دا يوق. فارتوناتف،
ئارلوف ديگەن ئستودينتلارنى بلميم. مينم ياندا [تنتو واقتندا]
ئالنعان پراكلاماتسييەلەرنى مين ئوراملان تورلى جيردەن كوتەردم.
بەلكى، برەر جيردەن ئالعانمدردا. تنتو واقتندا مينلەن تابلعان
براشورالارنى مين بر كشيدەن ئالدم. لەكين ،ئول كشينڭ ئيسمن
ئەيترگە تلەميم.

قول قويدم: عاليمجان سەيفتدينف.

بۇتن پرتاكولعا قول قويوچى:

ئاىرم ژاندارم كورپوسنڭ روتمىستى پروژينسكى.

[1905 ،يل، 19، 20 تابانلار، №141]

زيندانندان حات

يوعارىدا كوب مەرتەبە تلگە ئالنعان ديكەبر 12 نۆندە ئلەكگەن
سەيفتدينف زينداندا باينتاق ،ئوتردى. ئارگانيزاتسييەنڭ ئاور پراوالى چاعندا
بولعانعا تشدان ئاڭا ياردەم ئيتلمەگەن بولسا كيرەك. ،بو حاقدا قازان
زيندانندان بر ئيبدەشنە يازعان حاتن ئوقيق:

باعدانف ئيبدەش!

سزنڭ بلەن تانشلعم بيك ئوستەنگنە بولسادا، مينم
ئوتنچمنى، جيرنە جيتكررسز ديب ئوميد ئيتب ،بو حاتنى
سزنڭ ئيسمڭزگە يازام. حەزر مين كوچو زيندانندا ئوترام، مينى
شەكردلەر جيبلەشندا ،نۆتب ئالدىلار. 5 نچى ئوچاستكادا تنتدىلەر
هەم يانمدا توبەندەگى ئەيبرلەرنى تابدىلار: «زارە» ژورنالى، تاتار
هەم ،روس تلندە پراكلاماتسييەلەر، بر نيچە دانە پولتلەر. 5 نچى

ئۇچاستكاداعى پرىستافدان، كوارتىرمادا ژاندارملار تارافىدان تىنتو ياسالعانىن بىلدم. قايبىر ئىبدەشلەرنڭ رەسملەرىن هەم بىك كوب رۇحسەتلى كىتابلار ئالعانلار. مىنى ئۇچاستكادان ،تورى گوبىرنا تۈرمەسىنە كىتىرگەنلەر ئىدى دە ئاندا قابول ئىتمەدىلەر، ئارتىق ،ئورن يوق ئىكەن ئىدى. ئالافوز زاۋودىندان ئىكى ئىشچى بىلەن بىرگە ئوتىرابىز. كاميرادا سووق هەم يووش، چىشنىمىچە ،تورى يالانعاچ سەكىدە يوقلىيم، جەيەرگە، توشەرگە ئەيبەرم يوق، ئاش موكارچى ئىتسىز ئىدى، ئەمما بوگن بز ،بو ئاشنى ئالمادق، ئاقچالانا ئالابز. كوننە ،ئون تيين بيرەلەر.

سىن مىنم كوارتىر حوجالارىنا بارب ئەيت، مىنم بولمەنى بوشاتسنلار دا، باشقا برەر كشى كرتسنلەر، ئەيبەرلەرمنى ،جىيب مىن چىققانچى ئوزلەرندە ساقلاسنلار. حوجانى كورب ،شونى ئەيت، موكىن بولسا زىندانعا توبەندەگى ئەيبرلەرنى كيترسن: ئاديال، مىندەر، سولگى، ئىچكى كولمەكلەر، ناراق، چالبار هەم پينژاك. ،بو ئەيبرلەرنى تورمادان ،تورى كوچمە زىندانعا كيترب بولا. كىلدە بولسا كىتاب تابشرعا ئويلاسا، ،ئول واقتدا ژاندارمىرىيە ئىدارەسى ئارقىلى بيررگە كىرەك. كىتابلار بىك كىرەك، توبەندەگى كىتابلارنى كيترگە موكىن بولماسمى ئىكەن: «باح» نڭ ئىقتيسادى مەقالەلەرى، ئەرفورد پرا گراماسى، «ئالەر» نڭ «فرانسىيە رېۋاليوتسييەسنڭ تاريحى» دىگەن كىتابى، ماركسنڭ «ئىقتيسادى تەعليماتى». چەى، شىكەر هەم تەمەكى ئالر ئوچن ئىبدەشلەردەن بر ئاز ئاقچا ئالب بولماسمى ئىكەن. ئوزڭگزگە بيلگنلى، مىنم موندا فەردەشلەرم يوق، ئىبدەشلەرگە ئىسە، كورشرگە رۇحسەت بيرمەسلەر. ئارتىق يازارلق ئەيبر يوق. بوتن ئىبدەشلەرگە سەلەم. كىتابلار هەم ئاقچا توردا تيزرەك بولماسمى، ،ترشب قارا.

حەزرگە حوش.

عاليمجان سەيفتدينف.

(№80، ،توم III، 1905 ،يل 18، 19 تابانلار).

ئالدىكى زىندانلار تەرتيبىنچە، حات روس تلندە يازلعان. ئانڭ يوعارعى باشنا «قازان كوچمە زىنداننڭ كانتوراسندا يازلدى» ديب موهر باسلعان. حاتنڭ ،برنچى بيتندە كوك كرانداش قەلەم بلەن بىك ئرى ئيتب، توبەندەن يوعارعا، قىيقلاب، توبەندەگى سوزلەر يازلعان:

– «،بو حاتنڭ جیبەرلمەیەچەگن حەبەر ئیتەرگە، باشقانی یازسن. كانۋیرتی قالدی».

دیمەك، ،بو مەكتوب، ئیركـكە چعب، ئادریسلەنگەن باعدانف ئیبدەشكە بارا ئالمیچا، ژاندارم قولندا قالعان. ،بو حاتدا هەم یوعارئعی جاوابلاردا ئەیتالگەن سوزلەرنڭ هەمەسن ،توبنوری مەعنەلەری بلەن توگل، بیك كوبی هەر ریۋالیوتسییەنیرنڭ حاتندا، جاوابندا بولعان كبك، كانسپیراتسییە مافسودلاری ئوچن باشقا مەعنەلەر ئاڭلاتر ئوچن ئیكەنن حەتردەن چعارماسقا كیرەك.

تنتو واقتندا تاباعان ئەیبرلەر.

دیكەبر 12دە سەیفتدینفلەن ئالنعان ئەیبرلەر تورندا ،ئول حاتدا بیك ئاز ئەیتلە. ئیكنچی ماتیریالدا ئانڭ بر ئاز تافسیلی بار. ،ئـول واقتنڭ سەیەسی ئیدەن ئاستی ئەدەبییاتن ئاڭلاتوعا توبەنگی داكومینت یاردەم ئیتەر:

ئچكی ئشلەر مینیستىرستواسی
قازان ئوچن بولعان ئابرم سینزور.
1906نچی ىبل، مارت 20
№ 561
قازان شەهەری

پەشئرن
قازان گوبیرنا ژاندارمیرییە
ئیدارەسئنڭ ناچالنیگئنە

مارت 10دا№ 420 بلەن جیبەرلگەن ئانناشینییەمە ئوستەب، مین سزنڭ وبساكابلاگارودییەگزگە تاتار قول یارمالارن قایتارام. بولارنڭ ئالتسی پـراكلاماتسییەلەرنڭ [1 – 5 №]. هەم ریـۋالیوتسییە جرلارئنڭ [№ 6] فارالانماسی [چورناوبگی] در. ،بـو جـرلارنڭ، پراكلاماتسییەلەرنڭ (روسچاعا) تەرجمەلەرن ،مـونڭ بـلەن بـرگە جیبەرەم. هەر بری ئوزئنە قاراعان ،نومیر بوینچا، قزل كراندآش بلەن تامعالاندی. بولارعا باشقا تاعی ئیكی دەفتەر بار. بـولاردا روسچا «،سینف سینفقا قارشی» دیگەن كیتاب بلەن، راۋكوفنڭ «عوموم سایلاو پراواسی» دیگەن كیتابنڭ تاتارچا تـەرجمەلەری یازلعان. بولار ئوستنە تاعی پیتربورعندا تاتارچا چعاررعا ئویلانعان «ئولفەت» گەزیتەسئنڭ باسما ئیعلانی بلەن برگە برئاتانڭ، ،ئولی

مۇحەممەدقاسیمغا جیبەرگەن ئیمزاسز خاتی بار. بو خاتدا عەیبکە ئالرلق هیچ نەرسە یوق.

ئایرم سینزور. [ئیمزاسی تانلمی]،

№171، تاباق 10.

سەیفتدینف ئشلەری ئاراسدا تاعی منە شول بار.

1905نچی یل، دیکەبر 12دە قازان گوبیرنا هەم ئویەزینڭ کرەستییەنی عالیمجان جامالتدین ئوعلی سەیفتدینفدە یاسالعان تنتو واقتدا ئالنعان ئەیبرلەرنڭ، پراکلاماتسییەلارنڭ

ئیسەملگی

1 – قازان تاتار ئوچیتلسکایا ئشکولا شەکردلەرینڭ 1905یل نویەبر 12دە چعارعان ریزالیوتسییەلەری. گیکتوگرافدا باسلعان. «یەشەسن ئازادلق» دیب باشلانا.

2 – «جەمەعەدەتکە» – س. د. پارتییاسننڭ قازان کامیتیتی قول قویلعان.

3 – «هەممەگە» .... « « « « 1905 نویە ر.

4 – «برلەشنگز بوتن دونیانڭ ئشچیلەری» دیب باشلانعان پراکلاماتسییە.

5 – «پارتییانڭ هەممە ئارگانیزاتسییالارینا خات» س. د. قازان کامیتیتی یاگادان باسب تارانقان.

6 – «سانسییال دیماکرات پارتییاسننڭ عیلمی – پالیمیك ژورنالی» Заря نڭ 1902نچی یل، ئاوگوستدا چققان № 4.

7 – ئالتی ریوالویر پاتورنی.

8 – س. ر. لارنڭ قازان کامیتیتی تارافندان باسلعان مانیفیست.

دورست: روتمیستر. [قولی تانلمی]

(171 № تاباق 6.)

سۈرگنگه.

ئچكی ئشلەر مینیستر ـ لـﯖواسی.
قازان گوبیرناتری
كانسەلەریيە
1906 ـنچی یل، ئییون 27
№ 5540
قازان

یەشرن
قازان گوبیرنا ژاندارمیرییاسی
ئیدارەسنڭ ناچالنیگنه

پالیتسە دیپارتامینتی ئوزنڭ بو یل ئییون 24ـدە № 250 تیلیگرام بو ـنچا میڭا بلدردی: ئچكی ئشلەر گاسپادین مینیسترنڭ قاراری بو ـنچا، قازان گوبیرنا زینداننـدا یاتوچی، قازان گوبیرنا هـەم ئویەزی، تارشنا ئاولی كرەستیيەنی عالیمجان جەمالتدین ئوعلی سەیفتدینف ئوزی سایلاعان ئورنعا پالیتسەنڭ ئاچق قاراماعی ئاستنـدا یەشەو ئوچن ئیكی یلعا سۈرگنگه جیبەرلرگه تییشلی.

قازان گوبیرناسی هەم ئیكی پایتەختەن باشقا جیرگه سەیفتدینفنی قازان گوبیرناسندان ئوزی سایلاعان جیرگه پالیتسە قاراماعندا یەشەرگه ئیتاب بلەن سۈروگه ئەمر بیرب، سز ویساكوبلاگارودیيەنی بو حاقدا ئاگاهلاندرو بلەن برگه شونی‌دا ئۆتندرام: سۈرلەچەك ئادەمنڭ نایچان جیبەرلو واقتی، شولای‌ئوق قایدا جیبەرلووی سزگه مینم تارافدان ئابروچا بلدرلر.

گوبیرناتر وازیفالارن ئوتەوچی:
(قولی تانلمی).
كانسەلەریيەنی ئیدارە قلوچی:
№ 171 ناباق 14

شول تیپ ماتیریال بویـﻨچا بارساق بلەچەكبز:

قازان پالیتسەمیستری ژاندارمیریيە ناچالنیگنه 1906 ـنچی یلنڭ ئییول ئوچنسنده یەشرن رەوشدە شولای خەبەر ئیتە:

ـ «سەیەسی تۆتقون عالیمجان جەمالتدین ئوعلی سەیفتدینف ئییول ئوچدە «ۋولـگا» شیركەتنڭ پاراخودنا ئوتروتلب، ئیتاب بلەن ئول ئوزی سایلاعان ئورنبورغ شەهرنە پالیتسە قاراماعندا یەشەو ئوچن قازاندان ئوزاتلدی» دی.

دیمەك سەیفتدینف ئالتی ئای یارم زینداندا ئوترعان بولا.

«ئورال» دا.

سامىير ئارقىلى ئاقچا ئالو بلەن ياماشقنىڭ ئونبورغا كيلب، گەزيتە چىقارو ئىشىنە تۇتنغانن بلەبز، منه بو گەزيتەنىڭ تۇب فيكرى يولباشچىسى ياماشف بولسا، ئانىڭ بارلىق ئاور كوندەلك حزمەتلەرنىڭ ئيك كوبن ئالب باروچى - شوبهەسز عاليمجان سەيفتدينف بولدى. «ئورال» دا ئانىڭ «سەيفى» ئيمزالى فيليەتونلارى بلەن برگە، گەزيتەنىڭ كوبى ئانىڭ يازووى بلەن تولا ئيدى «ئورال» كوتبحانەسى نىڭ باسب تارانقان كيتابلارنىڭدا كوبى سەيفتدينف تەرجمەسىدر.

ئانداعى نورلى ئيسملەر «بايەزيدف‌لار» شول بر بالشەويكنىڭ قەلەمىدر. گەزيتە يابلعاچ، باشقالار بلەن برگە سەيفتدينف‌دە حۆكمگە تارتلدى. بو ئش كوب كيچىكب تيك 1912 نچى يلداعنا عەيبلەو ئاكتن ئوقب تيكشرو باشلادىلار.

منه بو ماميىتدا قزق بر حەل بولدى. «ئورال» چىلار بلەن برگە ئانى باسقان تيپاگرافييەنىڭ مۆديرى تيمرشا سالاوييوف‌دا سودقا ئىلەككەن ئيدى. عەيبلىلەرنى چاقرب عەيبلەو ئاكتى سوكندا ئسليدواتل بولمەسىدە تيمرشانىڭ جاوابلارن ئوقب چققاچ، عاليمجان سەيفتدينف «ئانىڭ بيتىنە توكرگەن» ديلەر كورەسك، سالاوييوف شوندى جاوابلار بيرگەندر.

ريياكسييە واقتندا سەيفتدينف قازاندا بولدى. سوعش واقتندا عەسكەرگە ئالندى. فيۋرال ريۋاليوتسييەسى بولو بلەن ئەلبەتتە ياكادان بالشيويزم يولندا ئاچق مەيداندا حزمەت باشلادى. موللانور واحيدف تۆزگەن «مۆسولمان ساتسياليستلار كاميتيتى» ندە ئولدا ئشلەدى. مەعلوم كى، بو ئارگانيزاتسييادا ساويتنى ياقلاب، ريۋاليوتسييەنى ئيجتيماعى ديب ئاكلاوچى هەممە ساتسيياللار برگە بونالا ئيدى. سەيفتدينف منه شول حاوسدا بالشيۋيزم فاناتى بولب باردى، بۆتن كاميتيتنى شوكا ئەيلەندرگە كۆرەشدى.

ئول يونكيرلەر مەكتەبىنە ئالنعان ئيدى. بالشيويك ساتتارف هەم وەلى شەفيعوللين ئيبدەشلەرنىڭ سويلەوى بوينچا، ئول قاراندا ئوكتەبر 24، 25 (1917) واقتندا يونكيرلار بلەن ساويتچى سالدات سوعشقان چاقدا، كريملى ئچندن تورب، ساۋيتچى سالدات لاگرىنا حەبەر - سيگنال بيرب تورعان.

لەكين بو واقتلاردان سوڭ ئانىڭ پازيتسييەسى بيك ئاچق توگل، يوعارىعى ئيبدەشلەر مەعلوماتى بوينچا ئول بز قاراننى تاشلاعاندا چعب كيتە ئالماعان.

چيحلارنڭ مابيليزاتسييەسىنە ئۆلەگب، ئۇرال ياعىنا فرونتقا تاشلانعان. شونـدا ئۆلـگەن ياكى ئوتىرلگەن. حەزرگەچە ئانڭ بو سوڭعى زامانى توراندا باشقا ماتبريال تابلعانى يوق. لەكين نى گنە بولماسن، هەر حالدە عاليمجان سەيفتدينف تاتار سانسيال ديماكرات بالشيويكلەر، ئورالچىلار تاريحندا ياماشفدان بسوڭ ئيلڭ توب فووەتلەرنڭ برسى بولب قالاچافدر.

4 ـ ساديق سەعييف

تاتار برالىتارىياتىنىڭ ئوزەگندەن، ئالافوزفدان چعب، تاتار سانسيال ديماكراتيا حەرەكەتىنىڭ ئچندە فايناعان بو ئيبدەشنڭ تورمشى بيك باي. كورەش مەمينتلارى بيك تورلىچە.

1905 نچى يلدا مەشهور ديكەبر 12 تونىدە قولعا ئالنعاچ، ژاندارمىرييەنڭ جيعان ماتبريالارندان دايبرن كوريك.

پرتا كول № ....

پادشا تارافندان 1881 نچى يـل ئاوعست 14 دە فول فولعان «دەولەت تەرتيبن هەم حەمەعەت تنچلعن سافلاو» چارالارى توردناعى پالاژينييە بوينچا مين، ژاندارملار ئايدرم كورپسنڭ روتميسترى پروژينسكى 1905 نچى يل ديكەبر 15 دە توبەندەگى كشيدەن سوراشدردم. ئول بو جاوابلارنى بيردى:

ئيسم فاميلييە .... سەديق سەعييف.

نيچە يەشدە .... 22 دە

دينى .... موحەممەدانسكى.

قايدان .... فازان گوبيرناسى هەم ئويەزى ئولى ئايباش ئاولى كرەستييەنى.

ميللەتى .... تاتار.

ساسلاوييەسى .... ئشچى ـ توقوچى.

توعان جيرى هەم دائيم يەشەو ئورنى .... فازان. يەگودنى بيستەسى، ئارحانگيلسكى ئورام، حەلياف بورتندا.

كەسبى .... ئالافوزفلار زاۋودندا ئشلايم.

كۆن ٸيتەشى .... ٸايىنا 12 دەن 15 سومعا قەدەر ژالوۋانىيا ٸالام.

عائيلە حەلى .... ٸۆيلەنمەگەن

ٸاتا-ٸانالارىنىڭ ٸيقتيسادى

حەلى .... ٸوز كۆچلەرى بلەن تابقان ٸاقچاعا كۆن كورەلەر.

ٸوقو درەجەسى .... بيشبالىنا بيستەسندەگى تاتار .مەكتەبندە ايل يارىم ٸوقىدىم.

كم ٸاقچاسىنا ٸوقىعان ...... ٸاتام ٸاقچاسىنا،

زاگرانيتسادا بولعانمى؟

قايدا، قايچان ...... بولعانم يوق.

مۆگارچى عەيبلەنب حۆ-

كمدە بولعانمى، نيچك

هەم نيندى نەتيجە؟ .... عەيبلەنگەنم يوق.

باشقا سورااولارعا

جاوابلارم .... مين ٸالافوزف زاۋودىنىڭ قوراللى دروژينا-سى ساستاۋىندا توگلمن، قازان ٸونيۋير-سيتيتىنىڭ ٸستولايفتلارى فارتوناتفنى، ٸارلوفنى هەم «لاحماچ» ديگەن لەقەبلى كشىنى تانىميم، بلميم. تفنتوۋافتنداعى ٸالىنعان ريۋالۋبرنى، مين ٸوزمنى ساقلار ٸوچن تالچوكدان -- 4 سوم 50 تيين تولەب ساتب ٸالدم. سەعييف.

ژاندارملار ٸايىرم كورپىسىنىڭ راتمەيستىرى:

پروژينسكى.

(№ 80 توم II، 1905 يل، 159، 160 تابالار)

شول ٸوق مانيرييالارنىڭ برندە «ٸونىقنىڭ جينايەتندە قارشى چارالار» مەسئەلەسندە پرتاكولنىڭ 28 نچى پونكتندا بۆلاى ٸەيتلە: «قازان كوچمە زيندانىنا يابلعان».

1905 نچى يل ديكەبر 12 سندە قازان ژاندارمىرىيە باشلىعى پالكوۋنيك ٸاليكساندرفنىڭ ٸايىرم فارمانىندا توبەندەگى سوز بار:

— «22 یەشلی ئشچی سادیق سەعییفنی قولعا ئالب، قازان کوچو زبندانندا یالعز کامیراعا یابارعا . . . ،بو قارارنی تۇتقننك ئوزئنه بلدئررگه . . .».

سادیق سەعییف.

،شول یابئلودان سەعییف بیش ئای یارم زینداندا ئوترعاچ، سورگنگه جیبەرئلە. ،بو حاقدا توبەنـگی ماتیریياللار بار.

کرو نومئری 5065
مای 1906,31
ئش نومئری 80

ئچکی ئشلەر مینیستروسنواسی.

قازان گوبیرنا ژاندارمەیوییه ئیدارەسننك باشلئعنا.

قازان پالیتسەمیسترئننك
کانسەلەریەسی بوینچا
1906نچی ،یل، مای 30
№1431

قـازان گوبیرناتورئننك مای 26 دا 4395 نـومیر بـوینچا بیرگەن بـویئرئعنا نیگزلەنب، قازان گوبیرنا زینداننئا یابلعان سەیـەسی تۇتقن- قـازان ئویـەزی ،ئولی ئـاییاش ئاوئلی کرەستییەنی — سادیق

سەعیيف ئيتاپ بوینچا 29 نچی مایدا پیرمە گوبېرناسی، ییکا-
تیرینبورع شەھەرندە پالیتسە قاراماعندا یەشەو ئوچن ئوچ یاعا
سورگنگە جیبەرلدی.

مۆددەتی 1906 نچی یلنڭ 14 نچی ئاپریلندان باشلاپ
ئیسەبلەندی.

بو تورندا سز ویساکا بلاگارودییەگە حەبەر ئیتب شوندا
بلدرەم، سەعیيفنڭ ییکاتیرینبورعا جیبەرلووی تورندا ییکاتیرینبورع
پالیتسەمیستیرندە حەبەر ئیتلدی.

پالیتسەمیستر—واسیلییف

(№80، تومII، 172 نچی تاباق 1905 یل)

سەعیيف یوعاردمی فارمان بوینچا ییکاتیرینبورعا بارا. لەکین ئاندا
نوقتالمی، چاردینگە کیتە. ئاندان یالعان پاسپورت بلەن قارانعا قایتب، باکوعا
کیتە. باکودا بر ئاز ئشلەگەچ، یاکادان سبیرگە سورگنگە جیبەرلە. رییاکسییە، سوعش،
فیۋرال، ئوکتەبر. گراژدانلار سوعشی چورلارندا شوندا ئشلی. 1924 نچی
یلنڭ باشندا مەسکەوگە تاتار باشقرد کوممونیستلارنڭ کانفیرینسیاسندا
بیورعا سایلانا ھەم شوندان حەزرگەچە سیکریتارلق ئونندا مەسکەودە ئشلی.
(تاتار پرالیتاری بالشیویکلارنڭ ئالدنعی سافندا ئشلەوچیلەردەن بری بولعان
سادیق ئیبدەش تورندا مەسکەودە ئایرم کیتاب چعاچاق بولعانعا، ئەسەرنڭ
بو باسماسندا شونڭ بلەن چیکلەنەبز. شولای دا بولسا، توبەندەگی ژاندارمیریا
ماتیریالن کورسەتب ئوتسەك ئارتق بولماس دیب ئویلیبز).

ئوچ سەعیيف تورندا.

قازان گوبېرنا ژاندارمیریە ئیدارەسی باشلعینڭ 11نچی
دیکەبردەگی ئوردیری بوینچا مین، ئالافوز زاۋودندا پالیتسییە
نادزیراتیلی بولب ئشلەوچی قازان ئویەزی، ئستودیونو-
کلیوچیشچینسکی ۋولست. ئولی ئاییانو ئاولی کرەستیەنلەری
22 یەشلی سادیق سەعیيفنڭ، 19 یەشلی زاریف سەعیيفنڭ ھەم
18 یەشلك عەلی سەعیيفنڭ کوارتیرلارنا کیلدم، بولار یەگودنی
بیسنەسندە، ئارحانگیلسکی ئورامداحەلیاف یورتندا تورالار. توبەندە
قوللارن قویعان کشەلەرنی چاقرتب، بولار کوز ئالدندا مین تنتوگە

كرشلم. تفتو وافتندا سەعيبفلەرنك ئوچۇسى برگە تورا تورعان كۋارتيرلارندا ،پولەسز بر ربۋالۋير تابلدى. ئورنك ئەينووى بوينچا، ،بو ساديق سەعييف نكى ئكەن. تاعى ئيكى كيتاب تابلدى:
1) «بتسن ساتسيال ديما كراتلار!» ديگەن كيتاب، نيەمسچەدن تەرجمە پ. نيژداف ربدا كسيباسندا. 1905 ،يل، 2) ئشچىلەرنك پرافيسيانال سەيوزلارى» ديگەن كيتاب «بورۋبستبك» ديگەن نەشرياتنك نيەمسچەدن تەرجمەسى. ئاديسسا، 1905 ،يل.

سەعيبفلەرنك ئورلەرن تنتگەندەهەم كۋارتيرلارن تمنتگەندەدە باشقا هيچ بر تورلى ئەيبر تابلمە دى. ،بوتورندا تفتو پرتاكولنا يازب قويارعا قارار بيردم. پرتاكول، تفتو وافتندا چاقرلعان كشلەرنك ئيمز لارى بلەن ئاتقلانعان. سەعيبفلەردن تابلعان ئەيبرلەرنى ئالب تيپشلى ئورنعا تابشررعا فارار بيردم

ئالافوف زاۋودندا پاليتسييه ناديرانلى (ئيمزا)

،بو سوزلەردن ،سوك تفتو واقتندا بولعان كشلەرنك نەسل - نەسەبلەرن ساناب، ئيمزالارى كيتە.

(№۸0، ،توم II، 1905 ،يل 157نچى تاباق)

5 - سەيد جعفر رياقوف هەم سيبعەت عافورف.

ئاللدا بز تاتار كرەستييەنى ئچندەن بر قانلو ئاتن - ئاقون پرالبتاريگە ئەيلەنە بارووى يازعان ئيدك. هەم بولارنك جيبلعان زوراق ئوزەگى قازان، ئورالە دانباس، باكو كبك ئورنلار ئيكەنن دە ئەيتكەن ئيدك. بۇن مانيويياللار برگە قازان، ئورال، باكوداعى تاتار پراليتاريياتنك بيك جانلى رەوشدە باعلانشدا بولعانلغن كورسەتەلەر. ئوت كەندە ئيسملەرى تلگە ئالنعان ئەهلى بيلالتديفلار، ميكولا واحيدفلەر، سادىق سەعييفلەر هەم باشقا لار ،شول قازان، باكو ئورال ئاراسندا يش ئالماشندب تورالار. لەكين فايبر ئيبدەشلەر بر مەرتەبە باكوعا باردىلاردا، شوندا ئورنلاشب، دائيم ئشلەب قالدىلار. بولار ئاراسندا ئابروچا تانلعان ئاكتيۋست الشيۋكلاردان برسى سەيد جعفر يقوبف بولسا، ئيكنچسى سيبعەت عافورف.

بولار هەر ئيكسى بزنك ۋولگا بويندان، XXنچى يوز باشلارندا بارلقدان، كەسب ئزلەب باكوعا بارب چققان كرەستييەنلەر. بولاردا تاتار ئشچىلەرنك ئاچق تيپلارى ئەالار.

ياقوبف ئيبدەش: نيژگارود گوبيرناسى، سيرگاچ ئويەزى، گرييانف ئاولندا يارلى كرەستيەن عائيلەسندە 1875نچى يلدا توعان، ئاناسى روسيەنڭ تورلى جيرلەرندە، بيگەرەكدە كونياق دا ئشلەب يورى بولعان. سەيد جەعفەر 15 يەشكەجيتكەچ، ناۋاراسبيسكى شەهەرنگە ئاناسى يانىنابارا. شوندا 1893 نچى يلدا تيمر ،يول ديپو ماستيرسكويلارنا ئشكە ياللانا. 900نچى يلعاچا شوندا ئشلى، هەم شوندا ئانڭ ريۋاليوتسيە حەرەكەتلەرى بلەن برنچى تانشلنعى، باعلانشى باشلانا.

1901نچى يلدا باكوعا كوچە. ئەووەلگى يللاردا رەتلى ئش تابا ئالمى. ئاچلى، توقلى يورنگەندەن ،سوڭ، 1903نچى يلدا نيفت ئوچاقلارندان برنگە ئورنلاشا هەم ،شول يلدا پارتييا ئويشمالارى قول ئاستندا ،ئول ريۋاليوتسيە ئشنە كرشە. بالشيۋيكلار پارتيياسنا ئاعزا ئستاۋى 1904نچى يلدان. ئوزنڭ زيرەكلگى، ترشلغى ئارقاسندا ياقوبف نق حەزرلكلى ئشچەلەردەن ،بولدى. برنچى ريۋاليوتسيەگە چاقلى ئوق ،ئول باكونڭ سابنچى رايوندا يەشرن توگەرەكلەرنى ئويشدرو ئشلەرن ئالب باردى.

سەيد جەعفەر ياقوبف.

ئانڭ حزمەتندە ئبڭ ،زور تارماقلارنڭ برسى — پرافيسيە حەرەكەتى بولسا كيرەك. 1906نچى يلدا نيفت ئشچەلەرى سايوزى توزودە ئانڭ ،رولى بيك ،زور. ياقوبف 1909 عاچا ،شول سايوزنڭ ئيدارەسندە بيك نق ئاكتيۋيست چلين

بولب ئشلەدى. زيندانغا برنچى يابلووى 1913نچى يلدا بولدى. 1917 يلغاچا ئيدەن ئاستى كورەشندەن كيتمەدى. فيۋرالدەورند، ئاچق مەيداندا مينشيۋيزم بلەن كورەشدى، 1918دە مارت ئايندا ئەزەربيجان ميللەتچلەرى پارتييەسى «موساوات»نڭ باش كوتەرووى باسودا نق ئشلەدى، ساۋيت ئاپپاراتندا ئانڭ دائيم ئشلەگەن ئورنى - حزمەت كاميساريياتلارى بولدى. ئەزەربيجاندادا، ئاندان سوڭ زاكافكازييە جومهورييەتندەدە حزمەت حالق كاميسارى ئيدى. س. س. س. ر. حالق كاميسارييانى نڭ كالليگييە چلينى بولب سايلاندى. تاتار كرەستييەنى ئوچن ساناعات قازانغدا قايناب، ريۋاليوتسييە يولندا بو دەرەجەدە ئشلەرلك بولب ئوسو - ئەلبەتتە زور، بيك زور ئادم سازالرغا تييش[1]

سيبعەت عافورف ئيبدەش. برنچى ريۋاليوتسييەدە ئاكتيۋيست بولب ئشلەگەن تاتار پراليتارى-بالشيۋيكلار ئاراسندا ئيڭ يەشى، تشقى يازمش ياعندان يافوبفقا ئوحشاعانى - سيبعەت عافورف بولسا كيرەك. فيۋرال-ئوكتەبر يللارندان بيرلى ئيسمى كيڭ ماسساعا مەعلوم بولعان بو ئشچى بالشيۋيك ئوزنڭ تامرلارى بلەن كرەستييەنگە بارب تۇتاشا.[2]

ئول 1888نچى يلدا ساراتف گوبيرناسى، حۋالين ئويەزى، بيزئابرازف ۋولستى، تاتارشومالاق ئاولندا يارلى كرەستييەن عائيلەسندە دونياعا كيلدى. شول ئوق ئاولدا تاتار هەم روس مەكتەبلەرندە ئوقب، 1907نچى يلدا باكوعا ئش ئزلەب كيتە. هەم شوندا كاسپى - قارا ديڭگز شير كەتى نڭ 38نچى ئوچاستكاسندا رامانى ديگەن جيردە ماشينا مايلاوچى بولب ئايعا 20 سوم بلەن ئشكە ياللاناە ئول واقت بوتن روسييدە، شول جوملەدەن باكودادا ئشچى حەرەكەتى نڭ كوچەيگەن زامانلارى ئيدى. عافورف ئشكە توتننب 2-3 ئاى ئوتوگە «بالاحان»دا ئش تاشلاو بولا. يەش سيبعەت شونڭ ئارقاسندا برنچى مەرتەبە ريۋاليوتسييە دولقننى ئچنە ئالنب، ئيدەن ئاستندا ئشلەوچى زور س. د. لار بلەن تانشا. بالشيويزم بلەن مينشيۋيزمنڭ كورەشندەن ئول باشدان ئوق مينشيۋيكلەرگە قارشى، شوندا ئشلەوچى ئستالين، شاوميان كبك يولباشچلار قول ئاستندا، بالشيويزم يولندا ئشلى.

بز يوعارندا «باكودا بالشيۋيكلار ئارگانيزاتسيياسنڭ 25 يللغى» ديگەن روسچا مەجموعەدەن (192 بيت، 1924، باكو باسماسى) قايبرسوزلەر كيترب،

---

1) بو حاقداعى ماتيريياڵ «ئشچى»دەن ئالندى.

2) بوتورندا عى ماعلوماتلار باكوداعى پارتييەئويشمالارنڭ قايبرباسمالارى بلەن تاتارستاندا پارتكومعا بيرلگەن بيياگرافييەدان ئالندى.

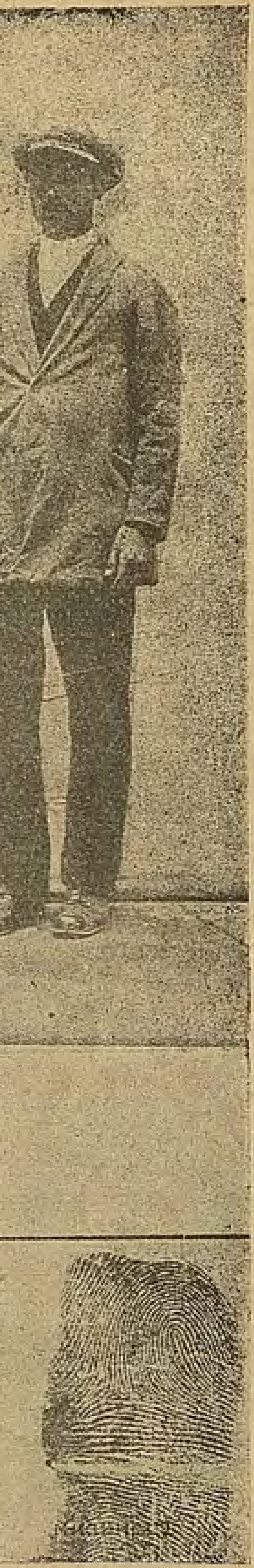

ئالدا عافورفنڭ ئيسمى 8 - 1905 دەورندەباكودا ئشلەگەن ئشچى ئاكتىۋيست بالشۋيكلار بلەن برگە سانالعانن كورگەن ئيدك. شول ئوق باكودا چققان «ئوتكەندە» ديگەن روسچا پارتيا تاريخى مەجموعەسندە «1907 نچى يلدا نيفت ئشچىلەرى سايوزى ئىدارەسى» ساستاۋىنىڭ رەسمى باسلعان. موندا (21) ئيبدەشنڭ 14 نچىسى «سيبعەتوللا عفوروف» ديب ئەيتلگەن هەم زور گروپپادا ئانڭ رەسمى كرلگەن. شول سايوز ئشى بلەن ئانى قولعا ئالب ئيكى ئاى زينداندا ئوتورتالار. ئاندان سوڭ تورلى حەرەكەتلەردە، ئش تاشلاولاردا توقتاوسز ئيدەر ئاستندان ئشلى كيلە.

1909 - 10 نچى يللاردا پارتييەنڭ رايون كەميتيتندە چلين، 1912 نچىدە كائاپيتانسييە بوينچا، باكو كەميتيتندە چلين، 1914 دە باكوداعى مەعلوم زور حەرەكەتلەر چاعندا عافورف ئش تاشلاو كەميتيتندە چلين. سوعش باشلانعاچ، ئشچىلەرنڭ سالدانلق ئورناق حەرەكەتنە چاقرب ياسالعان ميتينعلار دا، سوعشقا قارشى جيياشلاردا ئاكتىۋيست بولب قاتناشووى ئوچن، ئشچىلەرنڭ قالدرۇعا تريبووانيالارنا قاراماسدان، روتشيلد فيرماسى ئانى ئورنندان قوۋا. 3 - 4 كون ئوتكەچ عافورفنى قولعا ئالب زينداندا ئوتورتالار. عەيب توبەنگەلەر: 1) س. د. بالشۋيك پارتييەسندا چلين، 2) ئوزدك كاسسير، 3) فينانس كەميسسيەسندە رەئيس. 4) ئش تاشلاو كەميتيتندە چلين.

زينداندا يلعا ياقن ئوتورعاچ ناميستنيك ۋارانسوف - داشكوف فارمانى بوينچا، كافكازدان ئيتاپ بلەن ناۋا چيركاسسكى عا. ئاندان سارانووعا پالينسييەنڭ يەشرن قاراۋى ئاستنا 58 پونكتدان مەحروملك بلەن سورەلەر. ئاندان سوڭ ئانچورين لەر فابريكندا ئشلەو، عەسكەرگە ئالنو. فيۋرال ريۋاليوتسييەسى واقتندا اسمبردەسوۋيت چلينى، گوبيرنا ئارگانيزاتسيياسن تورغوزوچى، ئيسپالكوم چلينى، گوبكوم تابشروونچا، ميلەتلەر بولگەن هەم تاتار كاموونيستلار بيوراسن توزوچى، شونڭ رەئيسى، گوبكوم، پارتسود چلينى، سمبرگە چيخ كيلگەن واقتدا حەربى - سەيەسى كاميسار، تاتارستان جومهورييەتندە تاركومسابيز كبك تورلى مەسئول ئورنلاردا بولعاندان سوڭ، 1922 - 23 يللاردا كامينتيرن نڭ كونچعش بولگندە ئشلى، شونڭ بوينچا مەسئول تابشرو بلەن زاگرانيتسادا بولا. 1923 نچى يلدا كامينتيرن نڭ كيڭەيتلگەن پلينومنا قاتناشا.

23 نچى يلدان ئالب، ياڭادان تاتارستانعا قايتا. حەزردە روسسيە كاموونيست بالشويكلار پارتييە ئولكە كانترول كەميسسيەسندە سيكريتار ئورنباسارىدر.

كوب نەرسەگە تاشلانعان بوعارنعى ساناولار حاوس توگل، بەلكى گرەستييەندەن چعب، ساناعات قازانندا قاينعان تاتار ئشچىسىنڭ ريۋاليوتسييە

سيبعەت ئيبدەش عافورف.

(باكودا زينداندا ئوترعان چاقدا ئاحرانسكا تارافىدان ئالىنعان رەسمى).

KÜTÜPHANESI

ارشندا توقتاۋسز ئوسه بارعان باسقچلارنك تزمەسىدر. مۇنى شولاى ئاڭلارعا
كيرەك

6 ـ ئيبراهيم مۇراتف، واحيدف هەم باشقالار.

ئالافوزفدان چعب كوب حيرلەردە ئشلەگەن، رەسمى ئستاۋى 1903نچى
يلدان سالالعان تاتار ئشچى بالش ۋبگى واحيدف بار. ئانك توب ئيسمى ـ
نوحفەتوللا وەليوللا ئوعلى واحيدف. ئەمما ۋارچلار ئاڭا «ميك» چققانلقدان
«ميگنوللا» ديب ئيسم بيرگەنلەر. شونلقدان ئانك ئيكى ئيسمى يۇرى.

ميگنوللا وحيدف.
(ۋارنقى سافدا رسول ذولدا ڤيك چيتدە باسب ئتوروچى)

ئانڭ ئلکگی فامیلییه‌سنده «وه‌لییف»در. ئه‌مما «واحیدف» 1913نچی یلنڭ بویاعنداعنا بیرئله. بووافت ئارچا ۋولستی‌نڭ بارلق نه‌سل نه‌سه‌بله‌رنی تیکشرگه‌ن، سوڭ بیرگه‌نده‌ن ره‌سمی ئیسم فامیلیاسی: — «توحفه‌توللاوه‌لییوللا ئوعلی واحیدف» ئیکه‌ن. 1872نچی یلدا تووب، زور ئاکتیۋیستلق کورسه‌تکه‌ن واحیدف تورندا بایناق ماتیریال بار.

له‌کین برنیچه مامینت ئاچلاب جیتشمه‌گه‌نلکده‌ن حه‌زرگه ته‌فسیلعا کره ئالمیبز.

باندیوگ، ماقشان زاۋودلارنڭ ئشچله‌ری ئاراسندا ئیسمی قالعان حه‌یروللائابزی عه‌ینوللین تورندا ت. ك. ئو. ئستودینتلارندان ع. حه‌یری ئیبده‌ش میکا زور برمه‌قاله جیبه‌رگه‌ن ئیدی. ئول بزگه توبه‌نده‌گی مه‌علومه‌تنی بیره: حه‌یروللا 1875 نچی یلدا قازان شه‌هه‌رنده میشکین زاۋودندا ئشچی عائیله‌سنده توا. بوزاۋود یابلعاچ ئاناسی تورلی قارا ئشله‌رده کونلکچی بولب بالالارن تویدرا، یه‌ش حه‌برولالنڭ ئشکه توتنووی — 9 یه‌شده‌ن. بیك یه‌شلی عائیله‌سنده‌ن ئایرلب روسییه‌نڭ تورلی سانائات رایونلارندا ئشلی. ئه‌یتووننه کوره گیرمانییه‌ده بولا. 1891ده‌ن باشلاب باندیوك زاۋودندا ئشلی باشلی. روسییه‌ده ئشچی حه‌ره‌که‌تله‌ری کوچه‌یگه‌ن بو زاماندا باندیوك پرالیتارییاتی‌دا نوزعالا.

عه‌ینوللین‌نڭ شول حه‌ره‌که‌تله‌ر ئچننه قاتناشووی 1905 نچی یللارده‌در. ئانڭ قوشاماتی «زیه‌لدك» بولا. (ئانڭ کوبره‌ك ئشله‌وی «سولفات پیچله‌رنده»).

1900 نچی یللاردا ئانڭ پالیتسییه بله‌ن ئاچق به‌رلشی بولا. تنچسزلنعی ئوچن ئانی باندیوکدان ۋاندارمیرییه سوره — ئالابوعا ئویه‌زنده‌ن بوتنله‌ی کیته‌رگه قول قویدرا. شوندان ئول باکوعا کیته. شوندان سوڭ توقتاوسز کوچنوله‌ر، قووولار بارا. باندیوك، ماقشان، قازان، باکو، پیرم رایونلارندا، برنده‌ن قوولعاچ، ئیکنچیسننه شولای یوری. 1905 یلنی پالیتسییه تارافندان یابلب ئیتاپ، زیندانلاردا ئوزاق عازابلانا. ریباکسییا، سوعش واقتلارندا یاکادان قازانعا قایتا. 1916 یلدار بزئانی یاکادان کیرپچ زاۋوندا ئشله‌گه‌نن کوره‌بز. فیۋرال ریۋالیوتسییه‌سن ئول قازاندا حیمیچسکی زاۋودا قارشی ئالا. ره‌سمی ئستاژی شوندان باشلانا.

بو ئیبده‌ش کیره‌گنچه حه‌زرلك ئالا ئالماعان. شولای‌دا، ئوزئنڭ سینفی حه‌لی بوینچا دائیم تنچسزلانب، کوره‌شب یورگه‌ن، له‌کین توبلی بر ئارگانیزاتسییا یولباشچلنعی قول ئاستنا توری کیلمه‌گه‌نلکده‌ن، تییشنچه.

وسب جيتمەگەن ريۋاليوتسييەنير ئشچىنڭ ئاچق ميسالىدر. ،مۇنڭ حافنداعى
انيربيالنىدا توتئراسى بار.

برنچى ريۋاليوتسييەنى مەسكەو پراليتارييانى ئچندە ئونكەرگەن لۇتفى
يعمەتجانف ئيبدەش حافنداعى ماتيريبيالدا ،تولى كۆينچە ،جيينئلب جيتە
المادى.

فازان پراليتارييانى ئچندە برنچى ريۋاليوتسييە حەرەكەتلەرئنڭ ئالعى
افندا بارعان وەلييولـلا حۇسئنئدينف ـ عۇسمانق ئيبدەش تورندا تيك
وبەنگى مەعلومانتى بيرە ئالابز.

1882 نچى يلدا فازان گوبيرنـاسندا دۇنياعا كيلب، بيك يـەشلى
الافوزف دا ئشلى باشلى. ،مۇنـڭ ريۋاليوتسييەنيرلك دەرەجەسن كورسەتـكەن
اميننلارنڭ برسى ئانڭ رايكومعا چلين ،بولب سايلانووى. ئاندان بۆتن شەهەر
كانفيريفسييەسئنە چلين ،بولب، مەعلوم ديكەبر 12 وافيعەلەرندەن ،سوڭ ،ئول
ەتتا فازان گوبيرنا ئارگانيزانسييەسندا پارتكومدا چلين ،بولب مەسئول
ئشكە ئالئنوونئر، يافكا، پارولمەسئەلەلەرندە ،ئولفازاندا ياماشف بلەن بردەرەجەدە
ئشانچلى سانالا ئيدى. مەسەلەن باكودان ئەهليفى فازانعا جيبەرگەندە ئاگار
يافكانى «ياماشف» ياكى «وەلى» ديب بيرەلەر. ئيدەن ئاستندا ،مۇنڭ مەعنەسى
بيك ،زور. يوعارئدا ئەيتلگەن ئـەهلى بيلالنديفنڭ ئيسمى بـلەن باعلانعان
ئيكسپراپرييانسييەدە ئانىدا، گەرچە فاتناشى بولماسادا، عەيبلەب زيندانعا
ئاللئلار. ئاندا ئانى ئەيتدئرر ئۆچن بيك قيينيلار، عازابليلار. لەكين ،ئول
هيـچ نەرسە ئەيتمەى.

زينداندا يلعا ياقن ئوترعاچ، بۆلارعا ،سود بولا. ئەهلىفى ئاسالار، باشقالارن
سۆرگنگە جيبەرەلەر. ئەمما وەلييوللا حۇسئنئدينفنى ئافليلار. ماسسا ئۆچن دە،
پارتييە ئارگانيزانسيياسى ئۆچن دە ،بو بر بەيرەم كبك. شادلق بلەن فارشى
ئاللئنا. چۆنكى ئوزئنڭ يەشلئگئنە فاراماسدان ،زور مەسئول ئشلەرنى ئالب
بارا ئالعان ،بو ئيبدەشنى بيك ياراتالار، كيرەكسئنەلەر ئيدى. ژاندارمييەگە
سودنڭ فارارى ئوەشامادى. سوددا ئافلانعان حۇسئنئدينفنى ئادمينستراتسييا
تەرتيبى بوينچا:

ـ تۆرحان ئولـكەسئنە دورت يلعا سۆرگنگە جيبەرەلەر.

تاتار ريۋاليوتسييەنيرلارى ئاراسندا پاليتسييەدەن ئيڭ نق قينالب، ئيڭ
ئاور، سووق، فيين جيرگە سۆرلگەنى شۆبهەسز وەلييوللا ئيبدەش ،بولر. دورت
يلنى توترعاچ، ،ئولروسييەگە فايتب ئيڅ زاۋودندا ئشلى.فيۋرال ريۋاليوتسييەسن

وەلی ھۈسنەتدینف.

شوندا قارشىلى. باشدان ئوق ساۋېتقا سايلانا. ئورالنى چېح-ئسلاۋاك باندالارى قابلاغان زاماندا ئانى ئاقلار زيندانغا يابالار. 1919 نچى يلدا قازانغا قايتا. لەكين ،ئول قيندالولار، زيندانلار، تورحان كبك قانى جيردە دورت يللق سورگنلەر، ئاقلار قول ئاستندا ناعى زيندانلار ئانك سەلەمەتلگن بوزلەى بتورگەنلەر ئيدى ئيندى

- ،ئول چيحونكا ئيدى.

ر. ك. پ. ب. نك ئوزەك كامىتيتىدان ئانى قريمغا دارولاترغا جيبەرو قورندا قارار بولغاچ ،ئول 1921 نچى يلدا،شول كوكرەك ئاورووىدان قازاندا وافات ،بولدى.

«ئیبراهیم مۇراتف» یاکی زاریف سادیقف. یوعارىدا ئەینلگەنچە، تاتار
شبۆیزمنىڭ برنچى تاگندانق ئشلەگەن ،بو ئیبدەش قاراندا مەعلوم دیکەبر
اۋا لاردان ،سوك ئەستەرحانعا بارب، ئاندا تاتار ئشچىلەرى ئاراسندا ئشلی.
تنیفاق قوالمداعى «برهان قرقی» گەزیتەسن قولعا توشىرب قزللاندىرا،
وس ئیبدەشلەر ئاراسندادا نق ئشانچدا ئیدی.

1908 نچى یلنىڭ مارتندا 1) پالیتسیەنىڭ نق ئزەرلەوى سیزلگەچ،
ستەرحاندان کیتە. ئوفادا، مەعلوم «شاح» نىڭ پراۋاکاتىرلىعى ئارقاسندا زیندانعا
ەگە.

قازان، سیمفیروپول. [23 ئای 20 کۆن] زیندانلاردا ئوترعاندان ،سوڭ
ئلو ئیسەبى بلەن قریمعا کیتە. هەم شوندا 1912 نچى یلدا چاهوتکادان
له.

«برنچى بالشیۋیکلاریبز تورندا» عى مەعلوماتلارنىڭ ،بو ئالننچى پونکتنن،
ولى بیباگرافییا بیرر ئوچن توگل. ،ەلکى دۆنیانىڭ تۆرلى یاعىما چەچلگەن
یریالنى حیبوعا ئیبدەشلەردە دەرت قوزعاتو، ،یول کورسەتو ئوچن گنە یازدم.
مەسئەلەنى ئویرەنو تیك باشلاناعنا. دەوام ئیندىررگە هەممەنىڭ باردەمى
یرەك.

1) «قزل ئیل» ماتیریالننا تاپانب یازام.

ئۇچنچى باب

تاتار بورژوۋازيیەسى ھەم ئانڭ «ئيتتيفاق» پارتيياسى

I

نيندي ئيليمينتلاردان

1 – كاپيتاليزم ئوزئنڭ ئوسوونده فيياداليزم رامكالارئنا سيمى باشلى. شوندان كانفليكت، كورەش تووا. بورژوۋازييا ريۋاليوتسييەلەرنده توب مونده‌ريجه بولعان منه شول كورەشنى بز 7 - 1905 نچى يلدا بوتن روسسييه، ئايروچا تاتار دونياسندادا كوردك. سەودە - ساناعات كاپيتالئنڭ كوتەرلووى بلەن قووەتلەنب بارعان باشقا ئل بورژوۋا سينفلارى كبك، تاتارنقىدا ئيسكى كريپاستنيك فيياداليزم نيگزئنده قورلعان سامادیرژاۋيياگه بر ئاز قارشئلق ئاسرى ئيدى. ئانڭ ئوستەوئنه، تاتار بورژوۋازيياسى ئوزى بولباشچئلق قيلرعا، ئوز ئارتئدان ئالب بارعا تلەگەن تاتار خالقى دينى، ميللى يانلاردان جەبرلەنه ئيدى. ئورتا تاتار بورژوۋازيياسى ئوچن قابير مەدەنى حوقوقى ئيقتيسادى قسنقئلقلاردا كوره ئيدى. منه شولارنڭ بارلئعى جيبئلب، تاتار بورژوۋازيياسندا سامادیرژاۋيياگه قارشى قانلاولار رەنئفه قويدى.

تاتار پراليتاريياتى ئوزئنڭ قانى كورەشلەرنده، شەھەر، ئاول يارلئلارن ئوز تيرەسئنه ئويشدرعان كبك، تاتارنڭ بورژوۋازيياسىدە بوتنلەى يالعز توگل، سينفى - ئيقتيسادى مەنفەعەتدەش بولعان ئيجتيماعى قانلاولارئانڭ تيرەسنده ئويشدئلار. تاتار ئاول دونياسندا كيك مەيدان ئالعان، ئاكى، زولى زور بولعان تاتار كولاكلارى ھەم ئاولداعى تاتار سەودە قانلاوى تاتار بورژوۋازيياسى بلەن بر سافدان باردئلار. بو ئانڭ كيك تايانچى، نق يولداشى ئيدى.

ئاول هەم شەهەرنڭ باى مەحەللەلەرندە ئاول ياكى شەهەرنڭ تاتار
رژوۋازييەسى ئيسەبىنە يەشەگەن باى، توق، برئاز جەديد ئاحوندلار، روحانيلار-
ممە جبردە دينەرلك ئوزىنىڭ «وەلى نيعمەتى» بولعان بورژوۋازيا بلەن باردى.

هەممە ئسييزدلاردا، جيينلشلاردا بولارعا توردەن ، ئورن بيرلدى، تاتار
لپاونلارنىڭ، ميرزالارنىڭ ئوستكى قاتلاوى تاريحى حزمەتلەرى بوينچا
امادیرژاۋبیاگه باعلانعان ئيدى. تاعى برگروهى - ئيسكى تيپ چيناونيك
ولب قاتقان ئيدى. بولار بيوراكراتيا لاگيرندا قالدىلار.

ئەمما كيك ئورتا قاتلاو ئوزىنىڭ ئيسكى جيمرلب بتب بارعان نيگزندەن
ورژوۋازيا ياعنا كوچدى. بولاردان بر ئولەشى ئوزىنىڭ كاپيتاليزم نيگزنە
ورلعان ئورتا قول ئيميميەلەرن ساقلاب، جبردەن ئوزلمەگەن، شونڭ ئارقاسندا
يمستۋا، شەهەر ئيدارەلەرندە ،رول ئوينااوچى تيپ «بوورژوۋالاشقان» دۋەرەنلەر
يدى، ئيكنچى ئولەشى جيرندەن، سووندان ئايرلعان، ياكى ئايرلب، شوگا
كوره، زيمستۋا، شەهەرئيدارەلەرندە توگل، بەلكى تورىدان ،تورى تاتار جەمەعەت
شلەرن ئوزىنە كەسب ئيتب ئالعان مەشهور ميرزالار ئيدى.

تاتار بورژوۋازيا ئوز قاراماعندا روسييە ئولچەوندە ئشلەرلك ،روس تەربيەلى
ادەملەر جيتشدرە ئالماعانعا، برنچى ريۋليوتسيدە يوعارىعى ئيكى تيپ
يرزالاردان نق فايدالاندى. بولاردان ئوزىنە سەيەسى حزمەتچىلەر سايلاب
الب، بولارنى ئسييزدلارعا، دومالارعا جيبەردى. عومومەن سەيەسەت دۇنياسندا
ولارنى ئشكە قوشدى.

منە ،شوندى تورلى مەنفەعەتدەش قاتلاولار برنچى ريۋليوتسييەدە تاتار
ورژوۋازيياسى بلەن برساف، برئاعم ،بولب باردىلار. ،بوئاعمنىڭ ساف ليبيراليزم
بولب جيتە ئالماوى، تاتار بورژوۋازييە حەرەكەتندە فيياداليزم قالدقلارنىڭ
جيمشلەرى كوبلىگى هەم قايدا كامپراميسقا چيگنوگە بارعانلىعى ئاڭلاو
ئوچن منە ،شول مامينتى حەتردە توتارعا كيرەك.

2 - ئالدا برمەرتەبە ئەيتلگەنچە، تاتاربورژوازيەسىنىڭ برنچى ريۋليوتسييەگە
كرگەندە ئەيترلك حەزرلىگىدە، ئاچق ياكى يەشرن ئارگانىزاتسيياسىدە،
پارتيياسىدە بولمادى.

95نچى يللاردا رەشيد قازينىڭ زاگرانيتسادا باسدرعان «چوپان يولدوزى»
كبك نيليگالنى ئەسەرلەرى، 3 - 1902نچى يللاردان ئالب، تورلى ميسيونيرلارعا
جاواب ئوچن يازىلب جيام باسمادا ئشلەنگەن ديني پراكلاماتسييەلەرى
بولسادا، بولاردا برسەيەسى پراگرامما، بر،ئويىشو نيية تى ياكى پلانى يوق ئيدى.

نیڭ روس - یاپون سوعشندا حوکومەتنڭ جیڭلب یومشارووی سوڭندا بوتن روسییەدە قوزعالعان ریڤالیوتسیالار واقتندا تاتار بورژوازییاسی دا تاڭگە کیلدی. باشقالار شەهەر زیمستوا وەکیللەرنڭ یەشرن ئسییزدلارن یاساعاندا، تاتار بایلاری زور تویلار، ئاش مەجلسلەری یاساب، شولار ئوزلەرنچە کچکنە «میتینگلار»گە ئەیلەنە باشلادلار. سیمز ئیت بلەن قارنلی ئەزلاب تونرعاچ، ۋارینییا بلەن چەی ئچکەندە یاپوننڭ جیڭوون، حوکومەتنڭ یومشاروون ئوز ئارا سویلەشو، دین، مللەت تورندا قایعرشو بر عادەتکە کردی. شولاردا حوکومەتکە پیتیتسییە بیرو کامپانیاسنڭ باشلانعچ ئادملاری یاسالدی. شول پیتیتسییەلەر بلەن برگە مینیسترگە، پادشاعا ئوزلەرنڭ حاجەتلەرن ئەیتب وەکیل جیبەرو حەرەکەتی باشلانا.

ئالدان بر ئاز سەیەسی حەزرلگی بولعان لیبیرال مللەتچلەر بو حەرەکەتلەرنی توبلەرەك رەوشدە فایدالانو چارالارن کورەلەر. مونە شولار ئچندە «ئیتتیفاق» پارتییەسنڭ برنچی ئیلیمینتلاری یاسالب چعالار.

بوتن موسولمان ئیسەملەن، دینی. میللی حاجەتلەربولغندا ئیتب کورسەتلگەن بو حەرەکەت، بو پارتییا تاتار بورژوازییەسنڭ هەم ئاڭا قوشلعان ئیجتیماعی گروهلارنڭ ئشی ئیدی. مونڭ شولای ئیکەنلگن ئاچق ئاڭلاو ئوچن بو تاز فاکتلارنی، واقیعەلەرنی کوزدەن کیچرب، توبەنگی یاقلارعا توقتالرعا، ئانالیز یاسارعا کیرەك:

1 – ئارگانیزاتسییا مەسئەلەسی (پارتییانڭ ئویوشووی، ئسیزدلار، فراکسییەلار).

2 – تاکتیکا (سایلاولاردا، دومالاردا قایسی پارتییالار بلەن بلوق یاساو).

3 – پراگراما هەم قارارلار.

4 – پراگرامانڭ نیگز پونکتلارنا باعلانعان دینی، میللی مەسئەلەلەر.

بو ئانالیزلاردا ئاگیتاتسییە ئیسەبی بلەن سوگننومامینلارندان بیگرەك ئاڭلارعا، سبففی نیگزنی ئاچارعا یاردەم ماتیرییالنا ئایرم ئەهەممییەت بیرو فایدالی بولر.

2.

ئارگانیزاتسییا مەسئەلەسی.

ئ) – ئویوشو پراتسیسی

تاتار پرالیتارییاتنڭ ئارگانیزاتسییا رەوشی باشقا تلدە سویلەوچی ئشچیلەر بلەن برگە ئورتاق سانسیال دیماکراتییا پارتییاسی بایراعی ئاستندا برلەشو، نیك ئاگیتاتسییا، پراپاگاندا چارالارنداعنا تاتار ئوچن ئایرم میتودلار قوللانو

یگزنده بولعانن یو،ارندا کوردك. ئشچلەر ،سینفننك حەلی یاعندان قاراعاندا اشقاچا بولماسقا تیبشلنگن‌دە تیکشرب ئوتدك. ئەمما تاتار بورژۋازییاسی بو مەسئەلەدە باشقاراق مینود قوللاندی.

«ئیتتیفاق» پارتیاسی دیگەن نەرسە توب ئاسلدا کادیت پارتیاسینك اتار بولەگی گنە ئیدی. چونکی سایلاولاردا بلوك یاساو، دومالاردا برگە تاوش یروگنە توگل. ئافچوربن کبك «ئیتتیفاق» نڭ ئیدییالوگی، یولباشچسی ولعان کشیلەر کادیتلارنك ئسیزدلارنا وەکیل ،بولب قاتناشالار، کادیت پارتیاسنك ئوزەك کامیتیتنا سایلانالار ئیدی. پراگراما مەسئەلەسنە کیلگەندەدە ئالدا کورلەچەگی کبك. «ئیتتیفاق» دیگەن نەرسە کەلەپوش، چالما کیگەن، یەعنی بر ئازدینی، میللی مامینت ئارتدرلعان کادیتلق ئیدی.

واقیعدا، ،سینفی مەعنەدە حەل شولای بولا تورب‌دا، سوزدە، ۋبۋسکادا ،بو «موسولمان ئیتتیفاقی» بوتنلەی موستەقیل بر پارتیا ،بولب مەیداندا کورنە ئیدی. نشدان قاراعاندا، ئانك گویە، ئوزنە بر تاریحی، ئوزننك ئایرم ئسیزدلاری، دومالاردا فراکسییەلاری ،بولدی. چونکی، «ئورل» ئەیتمشلی «موسولمان». «موسولمانسکی» دیب، حالقنك کوزن بویاو، ئیسلام ئاستندا ئوزگنك ،چن ،سینفی یوزگنی یەشرو، شولای ئیتب ئوز ئارتنگا ئییەرتو مافسودی کوزەتلە ئیدی.

،بو ئارگانیزاتسییا ئوزن ئایرم موستەقیل بر پارتیا ئیتب کورسەترگە ئازاپلاو بلەن برگە، یوعارندا ئەیتلگەنچە ،ئول بوتن موسولمان ئیسمندەن سویلەدی، بوتن روسییە موسولمانلارننك دینی، میللی حاجەتلەری ئوچن کورەشوچلك ۋبۋسکاسن تاعارعا ئازابلاندی.

لەکین ئشچی - کرەستیەننك بوکا بر تورلی‌دە قاتناشی یوق ئیدی. ،بو - تیك بورژوۋا هەم ئلپاوت ،سینفننك ئارگانیزاتسیاسی‌عنا ئیدی. پارتیانك باشلاب ،ئویوشووی. ئسیزدلاری، پراگرامالاری هەممەسی،شونی کورسەتەلەر.

،بو پارتیەنك جانلی پرناکولی بولعان موسا بیگییف ماتیریاللاری‌بویچا قاراعاندا، «ئیتتیفاق» نڭ تورلاو پراتسیسی توبەندەگچە بارا.

تاتار بورژووا - ئالپاوت دونیاسننك تاریحی قەعەراونعی رەشید ئیبراھیمەف ئچکی ئشلەر مینیستری لیبیرال بیوراکرات سۋەتوپولك - میرسکی‌گە کرب ،زور وەعدەلەر ئالعاچ، سەیەسی سەیەحەتکە چعب کیتە. ئوفادا لیبیرال ئالپاونلاردان تەفکیلەف، سرتلانفلار بلەن، تروپیسکیدا تاتار سەودە - ساناعات

دۇنياسىنىڭ كاروللارىنىدان ۋەلىباي ياۋوشفلار، ئانىڭ موللاسى ئاخوند راخمانقولفلار بلەن، شولاي ئوق چيستاي، بوبى، قزليار شەھەرلەرىنىڭ بايلارى هەم ياڭا فيكرلى موللالارى بلەن ئاش - توى مەجلسلەرندە، سيمز ئيتلەن سوڭ ليموناد چەى ئچكەن زامانلاردا دين ميللەت قايغىرىشب ۋيتتەگە بيك كوب پيتيتسييەلەر جيبەرتب، قازانغا كيلب توشەدە، بولاچاق «ئيتتيفاق» پارتييەسنىڭ جانى، فابريكانت نەسلدەن، ليبيرال ئاغچورين يوسف بلەن كيڭەش ياسى. نەتيجەدە قازان بورژوۋازيياسى توگەرەگىنىڭ ئالدنغى ئيليمينتلارى جيبيب سەيەسى مەجلس ياسارغا قارار بيرلە.

هەم بو مەجلس تاتار بورژوۋازييا دۇنياسىنىڭ كاروللارىندان مەشهور ميتسينات ئەحمەد باي حۇسەينفنىڭ ئويندە جيينلا. 60 – 70 بورژوۋا ئاراسندا ليبيرال ئالپاۋتلاردان ميرزا سەيدگەرەى ئالكين، تەرەققيچى ئالپاۋت موللالاردان عابدوللائاپانايف، تەرەققيچى بورژوۋازييا ئالدندا ئوزىنىڭ ئافتاريتيتىن بوعالتماس ئوچن گنە نشدان ياڭا كورنب يورگەن رييا ئيشان، ئچلەن قارا گروه عاليمجان بارودى كبك زور ئيسملەردە بار ئيدى.

مەجلس كوب سوزدەن سوڭ پيتيتسييە جيبەرگە قارار ئيتە. مونى يازو ميرزا ئالكينگە تابشرلا، بو مەجلسدە هەم ئانىڭ ئاخرندا يولباشچىلار ئاراسندا ئايرم سويلەشو بولب، بوتن روسييە موسلمانلارىنىڭ ئسيزدن جيبو ديگەن فيكر توۋا. ئاقچورين شول كوندەئوك قريم دۆرەنلەرندەن «ترجمان» ريداكتىرى غاسپرينسكيگە هەم بيگييف سورنچه يوز مڭلاك جير خوجاسى بولغان ئادۋاكاتلاردان توبچيباشفقا خاتلار يازب مەسئەلەنى ئاڭلاتا. بومارىنىڭ باشلارندا ئيدى. شول ئاينىڭ ئاخرلارندا پيتربورغا كيلولەرن ئوتنغە [1]).

شول 1905 يلنىڭ مارت ئاخرندا قازاندان، پينزە، سمبر، تامبوف، قزليار هەم باشقا كوب جيرلەردەن، شولاي ئوق قرم، كافكازدان كيلگەن ۋەكيللەر گراف ۋيتتەگە ئوزلەرنىڭ پيتيتسييەلەرى بلەن كرب ئوننچلەرن ئەيتب چغالار، ئاڭا ئالب كيلگەن پيتيتسييەلەرن قالدرالار. ديليگاتلار ئاراسندا سيبيرييەنىڭ مەشهور ميليانيرلارندان زاهيدوللا شەفيعوللين، ئورالنىڭ ئالتنچىلارندان راميىف كبك فاميلييەلەردە بار ئيدى. قارت تولكى ۋيتتە هەممەسن ئاچق قابول قلا. ۋەعدە بلەن ئوزاتا.

لەكين برسىدە، ئومىد ئيتكەنچە، ئوزتلەكلەرن پادشاغا توري ئيرشدرە ئالميلار. بو مەسئەلە ئوستندە ليبيرال بورژوۋا ۋەكيلى بلەن ئيسكى فيئادال

---

1) بيگييف ماتيرييالليدان فايدالانام.

قالدىغى ئاراسىندا قزقلى بر كامىدىيەدە بولب ئالا. (ئول زامانىنىڭ حەللەرن ئاڭلاو ئۈچن بر ئاز چىتكە كىتىيك).

واقىعە بولاى:

تورلى يافدان دىلىگاتلار كيلگەن واقتدا مۆفتى سولتانوفدا پيتربورغدا ئىدى. ئوز فىيادالچىلىق گروەلارى بلەن هيچ بر وافت ئوزىلب بتمەگەن بورژوۋازىيا وەكىللەرى بو حەلدەن فايدالانرغا ئويلىلار. مۆفتى پادشا يانىنا كرە ئيمش، مۆسلمانلارنىڭ تلەكلەرن ئەيتە ئيمش دىگەن حەبەرلەر يورى. پايتەحت نومىرلارىندان برسندە جىدى – سيگزباى برگە جىيىلب سويلەشەلەردە پادشاغا بارغاندا ئوزى بلەن تاغى بر نيچە ئادەم ئالب كرسە ئيدى دىب ئونىڭغە قارار بيرەلەر. شول قارارنى ئەيتو ئۈچن سىبىرىيە مىليانىرى زاھىدوللا شەفىعوللىن قول ئاستندا بر نيچە كشى جيبەرەلەر. مۆفتى ئونافلارنى ئاچىق يوز بلەن قابول قلا. زاھىد باى ئاقرن سوز باشلاب ئەيتە.

– پادشاغا بارغاندا ئوزىڭز بلەن برگە يانىڭزغا تاغى بر نيچە مۆسلماننى ئالساغز ئيدى، مۆسولمانلار شونى ئوتنىر ئۈچن سزگە جيبەردىلەر، دى.

مۆفتى قاتى ئاچولانا. قزا باشلى:

– پادشا هيچ كمنى قابول ئيتمى. ئەنە ۋيتنەگە بارا بيرىڭز، دى.

لەكين ئوز سوزن ئيتەرگە ئويرەنگەن مىليانير مۆنىڭ بلەن قاناعەتلەنمى:

– ۋيتنەگە كوب باردق. فايدا بولمادى. ئيندى حەزر سزنىڭ مەرحەمەتىڭز بلەن، پادشا حەزرەتلەرىنىڭ يانىنا بارب، حەلىبزنى سويلەسەڭ ئيكەن دىب ئومىد قيلابز. كيچەگى كون پادشا رابوچى دىپوتاتلارنىدا قابول ئيتدى، دى.

عومر بوينچا موللالار ئوستنىنە ئاقنىب، ئالارنى تاياقلاب يەشەگەن فيىادال بيوراكراتكە مۆندى قارشى سوز بيك قاتى قاعلدى بولسا كيرەك، مۆفتى مۆنى كوتەرە ئالمى، قاباحات تاوش بلەن مىليونيرگە قچقىرا:

– مين رابوچى توگل. چق مۆندان، موژيك! چق ئاحماق!! دى.

زاھىدوللا حاجى ئابقاسن ئالادا چعا باشلى، مۆفتى قزب، ئورنندا ئوتىرا ئالمى تترەب، قالتراب سيكرب تورادا، سوگنب، ئاقساقال زاھىدوللانى سوعب، جىلكەسندەن ئوتەرب چعارب جيبەرە . . . . .

باشقالارنى ئەبترگەدە بلمى ئابدىراب قالالار.

باى مۆندى حورلققا تۆزمى، مەحكەمەگە بيرە. زامانندا بو واقيعا تاتار دۆنياسندا بيك كوب شاو-شوغا سەبەب بولدى بزنىڭ ئۈچن ئانىڭ ئەھەممىيەتى. ليبىرال تاتار بورژوۋازىياسىنىڭ ئوز تلەكلەرن ئالودا نيندى ميتودلار قوللانووى،

ئانىڭ رېۋالىيوتسىيەنىرلىگىنىڭ نى دەرەجەدە بولوۋىدر. ھەممە جېردەن ۋېتنەگە پېتىبتسىيە جىبەرەلەر، وەكىل جىبەرەلەر، ئاناردان ئىش چقماغاچ، شول سامادىرژاۋىيانىڭ چالمالى ئاگىنتى سۇلتانىڭ ئارقىلى پادشادان ئوتنىنو يولىنا كرەلەر. بو - ئابرم بر گروھنىڭ غنا نوگل، سايلانىب كىلىب، پارتىيە توزەرگە يورۇچلەرنىڭ ئالدنغىلارنىڭ مېتودى شولاي.

مەسئەلەگە قاينساق، ھەل شولاي بولدى.

تورلى ياقدان جىيلغان بورژوۋا - ئالپاوت دىلىگاتسىيالارى ئوز ئارا تورلى جىرلەردە، ئاش، چەي مەجلسلەرى، بانكىتلار ياساشىب، ئاخردا قازانىڭ موندان بر ئاز ئىلك چغارغان فيكرن - غۇموم ئىسىيزد ياساو كېرەكلىگن قابول قلدىلار. بوڭا، ئورن ئىتب مەكەرجە يارمىنكاسى (ئاچق غەلەمەت نوگلمى؟) بىلگىلەدىلەر. بر نىچە ئاي پېتىتسىيە كامپانىياسندا ئوتب كىتدى.

ب) برنچى «ئىسىيزد»

مەكەرجەگە، تاراتغان خانلار، ھەبەرلەر بوينچا قايىبر جىرلەردەن «ئىسىيزد»گە دىب ئادەملەر - سەيەسەتچىلەر كىلگەنلەر. لەكىن ئاندار دا بېگەرەك بۈتن تاتار بورژوۋازىياسى ئوزىنىڭ ساتو - ئالو ئىشى بلەن يەرمىنكەگە تولغان ئىدى. سەودە - سانائەت سىنفىنىڭ سىنفى ئىسىيزدى ئوچن بو چندان ئوڭغاي ئورن ئىدى.

لەكىن خالقدان سايلانىب كىلگەن ھيچ بر ئادەم يوق، قيلىك سەيەسەتچىلەر گنە ئىدى. مىليانىر باۋوشف «گىرمانيا» نومىرلارندا بانكىت بىرب، بۈتن بورژوۋالارنى ھەم لىبىرال ئالپاونلارنى جىيدى.

ئوزاق كيكەشب، ئىسىيزدغا روخسات ئالو ئوچن گوبىرناتورغا كشى جىبەرگە بولدىلار.

شەھەر حەربى ئىدارە حەلىندە ئىدى.

گوبىرناتور شوڭار كورە، ھيچ بر تورلى جىيلشقا روخسات ئىتە ئالميم، دىدى.

لەكىن رېۋالىيوتسىيە دولقنلارنىڭ ھامان كوچەيب، سامادىرژاۋىيانىڭ جىڭىلب بارغان زامانى ئىدى. بورژوۋا - ئالپاوت كىبك يوغانچ سىنفلاردا، موڭك سەبەبندەن بر بانترايب قارارغا ئويلادىلار - حوكومەتكە ئەيتمىچە جىيىلش ياسارغا تلەدىلەر. شوڭا چارا ئىتب، «ئوفا» يلغاسنداغى پاراخودلاردان «گوستاف ئىستروۋە» دىگەنن 300 سومغا گولەنيە ئوچن سانىب ئالدىلاردا شوندا جىيىلش ياساب، شونى «ئىسىيزد» ئاتادىلار.

مۇندا ئاقچورالار، توبچيباشفلار، فاتيح كەريمىلەر كبك «ئيتتيفاق» نڭ يولباشچىلارى ھەممەسى بار ئيدى.

مۇنڭ تاريحن يازوچى بيگييف بۆلاى دى:

ـ آلاردە ياش شقولنيكلر طافمىدە وار ايدى. «مجلس سوسيال دەموقراتلر مجلسى تـوگل اتفاق مجلسيدر. بورادا بـوش بوعازلق يوق! ادب رعايە قيلفەچق» شرطيلە شقولنيـكلر طـافمىدە پاراەود اوستنە قبول قيلفلدى» دى.

مۇنى ئاڭلاو ئۈچۈن شونى ھەترلەرگە كيرەك.

تاتارنڭ س. د. بالشيۋيـكلارى بورژوۋازييانڭ بو جييلشلارىنا هيـچ قاتناشمادىلار.

ئەمما واق بورژوازييا سانسيياليستلارى بورژوۋانڭ ئارتندان قالمى ئيەرب، تالاشب يۆرى بيردىلەر. «مۆعتەبەر» مەجلسنڭ تەمن كيتەرر ديب بولسا كيرەك، ئـول تيپ ساتسيياليستلارنى پاراەودقا ئالماسقا، عەبەر ئيتمەسكە بولعانلار. ئالار كرمەسن ديب، واقتندان ئالدا قوزعالعانلار.

لەكين تگنلەردە جيتز بەندەلەر ئيكەن، سيزب ئالعانلاردا كچكنە كيمەگە ئۆتئوب، بورژوۋالارنڭ ئارتندان قووب جيتـكەنلەر. نى چارا!؟

ـ عاوعا چعارمازسز! ديب، كرترگە مەجبور بولعانلار. لەكين سۆيلەرگە سوز بيرمەگەنلەر. مەجلسدە رەئيس عاسپرينسكى بولب، فيـكرى يولباشچى توبچيباشف بلەن ئاقچورا يوسفلار بولدى. جييلشنڭ بيرگەن نەتيجەلەرندەن ئارگانيزاتسيياعا قاراعان ياعى بار، پرينسيپلار ياعى بار ئارگانيزاتسييا توروندا بۆلاى:

بۆتن روسييە مۆسۆلمانلارى ئۈچۈن بر سەيەسى پارتييا «ئيتتيفاق» تورنلە. بو ئارگانيزاتسييانڭ ئوزەك كەميتيتى هەم ئون ئالتى رايونى بولا.

رايونلار هەم ئالارنڭ ئوزەك شەھەرلەرى توبەنـگىچە: 1) كافـكاز رايونى ـ ئوزەك باكو؛ 2) قرم رايونى ـ ئوزەك سيمفيروپول؛ 3) پيتربورع ـ مەسكەو رايونى ـ ئوزەك پيتربورع؛ 4) ليتوۋسكى رايونى ـ ئوزەك مينسكى؛ 5) توبەن ۋولـگا رايونى ـ ئوزەك ئەستراحان؛ 6) يوعارى ۋولعا رايونى ـ ئوزەك قازان، 7) ئوفا رايونى ـ ئوزەك ئوفا؛ 8) ئورنبورع رايونى ـ ئوزەك ئورنبورع؛ 9) توركستان رايونى ـ ئوزەك تاشكينت؛ 10) سيبيرييە رايونى ـ ئوزەك ئيركوتسكى؛ 11) دالا

رايونی - ئوزەك ئورالسكی؛ 12) ئومسقی رايونی - ئوزەك ئومسقی؛ 13) سيمبپالات رايونی - ئوزەك سيمی پالات، 14) جيدی ،سو رايونی - ئوزەك ئالماتا: 15) ئاقموللا رايونی - ئوزەك پيتراپاول؛ 16) زاكاسپييسكی رايون - ئوزەك عاشق ئاباد.

،بو ئوزەكلەرنك هەر برندە رايون مەجلسلەری ،بولر. بۆلار عۇمومی ئسبيزدلاردا ئادەملەر تارافندان تۆزئلرلەر. هەر رايون مەجلسی هەر ،يل عۇمومی ئسبيزدلاردا حيساب بيرر.

ئالدان بيلگيلەنگەن ئوزەكلەرنك برندە هەر ،يل ئاوگوست 15 دە عۇمولی ئسبيزد چاقرئلر.

ئوستافنك باشقا پونكتلارن ساناب ،تورميم.

جيينلشدا توبەندەگی روسچا ريزاليوتسييە قابول قلندی:

Резолюция.

Собрание Мусульман всех сословий из разных губерний и областей Империи, обсудив вопросы, выдвинутые современною общегосударственною жизнью в России, а так-же вопросы касающиеся специально нужд и польз мусульман с точки зрения текущих событий, на с'езде в Нижнем-Новгороде (на параходе «Густав Струве» на реке Оке) 15-го августа 1905 года нашло:

1 — Необходимо и современно сближение мусульман всех областей России, на почве общественно-культурных политических запросов и задач современной Русской жизни.

2 — В достижении и осуществлении этих задач прогрессивная часть мусульман, разделяя идеалы передового Русского общества, действует в смысле установления в стране правого порядка, на началах участия свободно избранных народных представителей в законадательстве и управлении государством.

3 — Сознавая, что достижение указанных целей возможно при пользовании мусульманами одинаково равными с Русским населением правами, прогрессивная часть мусульман всеми законными средствами действует в смысле отмены всех изятий и ограничений, которыя установлены в отношении мусульман, действующими узаконениями, правительствен-

ными распоряжениями и административной практикой и полного уравнения мусульман с населеним Русского Государста во всех правах политических гражданских и религиозных.

4 — деятельность свою мусульмане направляют сообразно с действительными и могущими народиться потребнотями и зопросами обще-государственной жизни, должны стараться открывать всякого рода школы, соответствующия потребностям мусульман, распространять и популяризировать идейные начала современной жизни, при помощи книг, газет, журналов, народных курсов библиотек-читален и подобного рода учреждений просветительного характера.

5 — Для успешного достижения всех намеченных целей на местах образуются свои меджилисы руководимые периодическими с'ездами мусульман.

ئسيېزد رۇھسانسزجيېلدى، بو - تاتار بورژوۋا - ئالپاوت پارتيياسى تاريحندا ئېك باتر برئادملارندان ئېدى. لەكين، مۇنك ئاخرى بيك قورقاقلارچا، بولب چقدى. م. بيگييف، بۇنى توبەنگىچە حيكەيە قلا [1]:

- «مەجلسدە كيگەش تەمام، بولدى. قارارلار فەرندەش فەلەم بلەن يازلعان ئېدى. تۇن سەعەت ئونبرگە ياقنلاعاندا پاراخودىمز مەكەرجە پريستانىننا جيتب كيلە ئېدى. كينەت هەمەكشلەبرقورقو ئويانىدى. ئەگەر بزنى پاليتسە كۇتب تۇرسا نى حەل ئيتەربز؟ «شول يازولى كەعەزلەرنى [2] قارارلارنى، ئاكتلارنى قايدا ساقلاربز؟ پاراخود پريستانگە ياقنلاشقاچ، بزنى عەسكەر چولعاب ئالب، حيبس قلسالار، نى ئشلەربز؟» بو وەسوەسە هەمەنك يۇرەگن قاپلادى. ئيسماعيل بەك عاسپريفسكى: «شول كەعەزلەرنى سوعاتاشلاعز: مين ئالەيم» ديدى. كەعەزلەرنى برسن برسنە بيردىلەر. لەكين هيچ كم قابول قيلمادى. ئاخردا، رەشيد ئەفەندى ئالدى، نى بولسا، بولر، هەر حەللە، بو كەعەزلەرنى ساقلارمن، ديدى» .. پاراخود توقتى. چعالار. لەكين

1) «اصلاحات اساسلرى» كيتابىنڭ 171 - 172 بيتلەرندە.

2) مۇندا كەعەزدەن مۇراد - فەرندەش بلەن يازلعان پرتاكول كيسەكلەرى.

نات

پالیتسەنىڭ ئیسەبنلەدە بوق. مەسئەلەنىڭ بر یاعی ،شونىڭ بلەن بتە. واقیعە بۆلای ،تنچ ئۆتکەچ. قاھارمان-لار کوبەیە، بزنىڭ قازانلىلار، پالیتسە حەنەرنەدەن قورقب، کوبی پاراحودقا ئوترماعانلار ئیدی، مەسەلەن سۆلەیمان ئاییتف رەشید باباینی بر یافقا ئالب:

—. . . مین قورقام، مینی عەفوقلىعز... پاراحود راسحودنی 25 ،سوم بیریم دە کیتیم!» دیب یالوارعان هەم پاراحودقا کرمی قاچقان ئیدی.

باشقا فایرلەری پاراحودقا بۆتنلەی کیلمەگەن ئیدی. مەشھۆرلار جۆملەسندەن عالیمجان بارودی ئامردان کیلب:

— «مین پاراحودقا ئۆلگنرە ئالمادم. یوقسا، ئاندی مەجلسکە بارو ئەلبەتتە لازم ئیدی!» دیب سۆیلەنب یۆردی.

،بو برنچی «تاریحی ئسییزد»نىڭ پاراحودچعنلارن تولی باشلاعاچ دا ،شوندی قزقلی مەعنەلەر چققان. بیگییفنی نگٔلیق:

— پاراحودداا یۆز یگرمی ئادەم بار ئیدی. چعن جیدی یۆز ،سوم. دیمەك کشی باشنا ئالتی ،سوم چاماسی تۆشە. کافکازلار ئوز سالارن ئیسەبلیلەردە تبیشن تولیلەر، بزنکنلەردەن یۆز ئادەمنىڭ یگرمسی ئوز ،بورنچن بیردی. قالعان چعن سیبیربیالنلار ئۆستننە یۆکلەندی. ئارادا یگرملەب شەکردباز. ئالار بیرمەسکە تییشلەر. ئیسماعیل عاسپرینسکی میللەت باباسی بولعانعا ئانچا بیرمەیەچەك. قارت ئەحتەمف میللەت حادیمی بولعانعا ئاقچا بیرمەیەچەك.... میللەت «حادیملەر»نىڭ حەقیقەتی ،شول میزان بلەن ئاچق ئولچەنر. قازان بایلاری هەربرمەسئەلەدە «باش» بولرعا یاراتسالاردا، عۆمومی ئشلەرگە ئاقچا بیرو مەسئەلەسنە کیلنسە برتیین بیرمیچە مەیداندان قاچرلار...

یۆز مگلەری بولعان حەزرەتلەر، عەلی مەردان توپچیباشف کبك یۆزمگلەری بولعان یوریستلار، ئیسماعیل بەك عاسپرینسکی کبك ئالپاوتلار، ریستارانلاردا، قاباقلاردا میلیونلارن بترگەن میرزالار، ،بوندی عۆمومی میللی ئشلەردە برتیین بیرو قایا، جەمعییەتلەرگە کیلو ئۆچن ،یول چعنلارن «ئیتتیفاق»نىڭ حەزینەسندەن سۆریلار. 1906نچی یلدا دیکەبردە مەسکەو جەمعییەتننە کیلب، هیچ بر ئش کورمەینچە قایتولاری ئۆچن ئیسماعیل بەك عاسپرینسکی، جانتورین، ئاپانایف، ماسودف کبك چلینلەرنىڭ هەربری «ئیتتیفاق»دان ئاقچا ئالدی...»

(«اصلاحات اساسلری» م. بیگییف، 174 بیت).

ار بورژوۋا ـ ئالپاونلارنىڭ «ئوفا» يلعاسنداعى «گوستاف ئسـروۋه» دیکەن پاراحودىدا
1906 نچى يل ئاۋگوسندا ياساعان برنچى «قسـزد»لارى.

TÜRK TARİH KURUMU KÜTÜPHANESİ

بو «ئیتتیفاق»نڭ توپاس مەعنەسن منه شولای ئاڭلادىلار. كافمكازنڭ زور سەودەگەرلەرندەن تەقىزادە سافارف بولای دی:

— . . . «ماقەربدە قاچ سنەدر تجارت ایدەرم. تاتارلر هیچبروقت بزم معازەلردن مال آلماز ایدی. شوسنه تاتار قارنداشلره آلتی بیك روبللك مال صاتدم»...

(شول ئوق کیتابدان)

ت) ئیکنچی ئسییزدلاری.

ئیکنچی ئسییزدنی جییو «ئیتتیفاق»نڭ قازان كامیتیتىنا تابشرلعان ئیدی. كوب تورلی سویلەنولەردەن، فیكرلەردەن سوڭ، قازاندان هەر یاققا:

— «ئسییزد عینوار 15 دە پیتربورعدا بولاچاق!» دیب تیلیگرام جیبەرلدی. پاینەختكه هەر تارافدان وەكیللەر كیلدی. لەكین، ئسییزدعا رەسمی رۇخسەت ئالنماعان بولب چقدی. ئوز ئارا بیك كوب ئوپكەلەر، شلتەلەر، توهمەتلەر بولب ئالدی. گینیرال چینگز باشدا قازاق وەكیللەرن (20 ئادەم) باشقالاردان ئایرب ئازابلاندی. ئاراعا ئاحوند بایازیدنڭ دانوس ئینتریگەسی قاتناشدی. گینیرال چینگز، سەیداش قارت ئارقىلی:

— مڭ سوم بیرسەلەر، ئوزم رۇخسەت ئالب بیرەم، دیب ئەیتدرە.

ئوز ئارا سویلەشب، عاسپرینسکی بلەن توپچیباشفنی چینگزگه جیبەرەلەر. قابقا توبندە سەلیم گەرەی میرزا جانتورین قارشی ئالا:

— كنەزنڭ واقتی یوق، سزنی قابول قیلا ئالمی، دی.

مەسئەلەشوندا كی وەكیل بولب، سەیداش بارعا تییشلی ئیدی. رۇخسەت ئومیدی بتدی. عینوار 17 دەن ئالب تورلی ئورنلاردا ئسییزدنڭ مەسئەلەلرن نیكشرە باشلیلار. بارلعی: بایی، ئالپاوتی، بای موللاسی یوزگه (100) گه یاقن ئادەم كیلگەن ئیدی. ئاش چەی یانندا دورت، بیش مەرتەبە هەممەسی جییلدی. پارتییەعا «روسییه موسلمانلارنڭ ئیتتیفاقی» دیگەن ئیسم رەسمیلەشدرلدی. هەر مەجلسدە دیبەرلك ئیسماعیل عاسپرینسکی یاكی ئانڭ یارانلاری تارافندان بوئسییزدمی، توگلمی دیب مەسئەله قوزعالا ئیدی. عینوار 22 دە كیچ سەعەت 8 لەردە حەسەن حەبیبوللین كۋارتیرنداعی جییلشدا تاعی شونی قوزعاتدی.

— بوجییلشلارنی ئسییزد دیب سانارعامی، ئەلله عادی سابرانییه دیبمی؟ ئیسماعیل بدك:

– هیچ بر نەفەبردە ئسیزد توگل، بیك عادی سابرانییاعدا!! دیدی.

تالاش‌قچقرش. ئسکاندال کیندی. قایبرەولەر: ئەگەر عادی سابرانییا بولسا، بزتاشلاب چعابز، دیدئلەر. کوب قزشقاندان ،سوڭ کوبچلك ئسیزد جییئلشی دیب قارار بیردی. ئیسماعیل بەك عاسپرینسکی قزب ئاچولانب مەجلسنی تاشلاب چعب کیتە. ئانڭ ئارتندان ئوپکەلەبدە، شلتەلەبدە ریچلەر سوئیلەنە.

،شول واقت تشدان ئیشككە تاياق بەن برنیچە مەرتەبە بیك قاتی سوققان بەرگەن تاوش ئیشتلە. پالیتسە باسدی دیب هەممەك قوتی ئوچا. لەکین قورقولار ،ئورنسز: ئیشك سوعب یوروچی ئادەم ئیسماعیل عاسپرینسکی ئیکەن.

،ئول ئاقرب – باقرب کیلب کرەدە تاياعی بلەن رەشید قارتقا کیزەنە:

– «رەشید ئەفەندی، ئالاچاعڭ ،بولسن، کوررسك!!» دی.

شولای سوگنب چعب کیتە، سەبەبی هیچ کمگە مەعلوم بولماعان ،بو ئسکاندالعا قاراماسدان مەجلس دەوام ئیتە. برنچی «ئسیزد» قاراری هەم ئوستافی ئوقلا.

23 نچی عینوار داعی مەجلسدە پراگرام ئوقو ئوچن تاعی جیلش بولا. «واقتلی» سیفاتی بلەن پارتییانڭ پراگراماسی قابول ئیتلە. ئیسماعیل بەك کرب ئورنڭ کیچەگی ئسکاندالی ئوچن عەفو ئوتنە. ،زور، کچك برنیچە مەسئەلە قارالب، عینوار 12دە باشلانعان جییلشلار، 23دە تەمام بولا. ،شونی 2نچی «ئسیزد» دیب ئاتاب نارالالار، ،ئول «ئسیزد»گە حوکومەت روخسەت بیرمەدی. رەسمی -نیلیـگالنی ،بولدی، لەکین پالیتسیيە، ،جییلشلارنی بلگەن حەلدە تیمادی، تارانمادی. چونکی ،بو ئارگانیزاتسییانڭ حوکومەت ئوچن قورقنچ بر نەرسە توگل ئیکەنی ئاچق مەعلوم ئیدی ئیندی.

ج) ئوچنچی ئسیزدلاری

«ئیتتیفاق»نڭ جییئلشلارندان ئسیزدعا بر ئاز ئوخشاعانی ،شول ئوچنچسی ئیدی. ،بو 1906نچی ،یلنڭ ئاوگوست 16–20 سندە مەکەرجە یەرمینکەسندە ،بولدی. تاتار بورژوازجەمەعەتی هەم ماتبوعات تارافندان کیرەگنچە ئەهەممییەتدە بیرلدی. لاکین ،بو ئسیزدلارندا باشندان ئاخرنا ذابا تالاش بلەن عاوعا بلەن ئوتدی.

ئسکاندالنڭ زورراق مامینتلاری توبەنگەلەر ئیدی.

1 – ئالداعی ئسیزدلار قاچب پوسب یاسالعانلقدان جونلی نەتیجە بیرمەگەنگە «ئیتتیفاق» نڭ دائیم پیتربورعدا ،توروچی چلینلەرندەن رەشید قازی، مانسودف، ئیسحاقوفلار، کیگەشب، III نچی ئسیزدگە روخسات ئالو

اراسىنا كرشكەنلەر. ھۆكومەت ئاگيەنتلارىنا ياقن تۇرعان ع، ماقسودف
ـەفەندى ئيسمىندەن رۆحسات سوراب پراشيىنيا بيرگەنلەر. رەشيد باباى
اقسودقا ئيرنشو ئۆچن تـلەسە نيىندى چارادا يارى ديگەن پرينسيب بوينچا
و پراشيىنياسىندا بز حۆكومەتكە قارشى توگل، بزنڭ ئارادا ھەر تۈرلى ،سول،
ل ئاعملار بـار. سانسيياليزم، ئانارحيزم، پانيسلاميزم كبك. بز منه شولارعا
ارشى كورەش چارالارن بيلگلەو ئۆچن ئسيىزد جيبارعا قليبز ديگەن.
ئيتتيفاق» نڭ ليبيرال ئانالارى .مۆندى قارا گروھلك ماقسودلار ئۆچن چاقرلعان
سيىزدگە قاتناشونى ئۆزلەرنە ،زور حورلق سانادلار. قازانلى يولباشچلاردان
ەيد گەرەى ميرزا ئالكين، «تەرجمان» ريدا كتورى عاسپرينسكى، ئوفالى حەيدەر
يرزا سرتلانف، قازانلى يوسف ئاقچورين ھەم باشقالارنڭ كوبى ،شول فيكردە
ولدلار. ئالكين ئاچقدان ئاچق:

– ،مۆندى قـارا گروە ماقسود بلەن چاقرلعان ئسيىزدعا قاتناشو مۆمكين
وگل، ،بوگن ئيرتەگە مەكەرجەدە قالو – بامقا بر ئسيىزد ئاچارعا چارا تابلماسمى
يكەن ديگەن نييەت بلەنگەن   يوقسا رەشيد قازى جيىا تۇرعان ،قول
سيىزدعا قاتناشاچاق توگلمز.....» ديب ئيعلان قلدى.
سوللار ،بو ئسكاندالدان بيك نق فايدالانرعا تويلادلار. ئالدنعى ئاكلاشو-
انشو مەجلسلەرندە، ئويوشدرو كاميسيەلارندا ،بو حاقدا تاوش - عاوعا قوبتارب،
ئـاد توقتارف كامپانياسى ئسيىزدنى جيمرتو، بولدرماو سەيەسەتن قوردى.
ەكين ،بو بارب چقمادى. ليبيراللار كيرى چيگندلەر. ئەگەردە رەشيد قازى
وزنڭ پراشيىنياسى تورندا حالقا ئسيىزد ئـالدندا، گەزيتلەردە ئـاكلانما
ئيزاح) ياسا، ئسيىزدعا قاتناشرعا بولدلار، ،مۆنى باشقارب چعارو ئۆچن:
وسف ئاقچورين، سرتـلانف، توپچيباشف، داۋيدوۆچ، عاسپرينسكيلاردان بر
كاميسييە سايلاندى. ،بونڭ ئارقلى پراشيىنيادعى قارا گروھلق بلەن يولبا-
شچلارنڭ ليبيراليزمى ئاراسندا كامپراميس يوللارى تابب چعارلدى. شولاى
ئيتب ئسيىزد 16 ئاوعستدا ئاچلدى.

2 – ئسكانـدالى مەسئەلەلەرنڭ ئيكنچيسى «پـارتييە» ھـەم ئانڭ
پراگرامماسى تيرەسندە بـاشلاندى. ئسيىزدنى بيك ،زور تانتانالى رەوشدە
ئاچقاچ، برنچى مەجلسدە ئوق ،بو كيلب چعا. ئش بولاى تۇرا. ئالنعان رۆحسات
كەعەزندە ئسيىزددا قارالاچاق ئيتب دورت مەسئەلە كورسەتلە. بولار توبەندەگلەر:
ئـا) ئيسلامعا قـارشى ئـاعملار بـلەن كورەشو چارالارى، ب) مەكتەب
مەدرەسەلەرنى ئيسلاح چارالارى، ت) ئيمام، مۆدەرريس ھـەم مۆعەلليملەرنڭ

ھەللەرنى ئىسلاھ ئېتمەك، روھانىيلىق نىزاملارى ئۈچۈن پروگرام تەرتىب قىلماق،
ح) مەكتەب مەدرەسەلەر ئۈچۈن كېرەك بولاچاق ئاقچالار ئىزگەنلىك ھەم مەئارىپ يولىدا ياسالغان ۋەقفلەر تەشىن قىلماق،

كۆرۈنەكى بۇلار ئاراسىدا سەيەسى ھېچ نەرسە يوق. بۇلار بويىنچە، تىش ياقىدان قارىغاندا بىر پارتىيانىڭ ئۇستافلارى، ئارگانىزاتسىيالارى، پىرگرامالارى تورىدا سۆيلەرگە ئىسىيزدا ھېچ ئورىن يوق.

ئەمما يولباشچىلار فىكرىنچە ئىسىيزدىڭ بۈتۈن ئەھەممىيەتى دە تىك مىنە شول سۆگۈنى سەيەسى-پارتىيە مەسئەلەسىندەگىنە ئىدى. مىنە شول سەبەبدەن يوغارى دورت پونكتنى، چى تىرتىنى قارتىپ، سوزىپ كېگەيتكەن كەبى، كېگەيتو، ئۈزۈندە بولماغان مۇندەرىجەنى ئاغا، تونترو ئۈچۈن كۆچەنو باشلاندى. بو ئاور ئىشنى قازان دېلىگاتسىياسىنىڭ يولباشچىسى يوسف ئاقچورا ئۆز ئۈستىنە ئالا. ئانىڭ ئەدەتدەن ، ش ئاور كۆچەنوۋى توبەنگىچە ئىدى:

— ئىمش، مۇگارچى خرىستىيانلىق ھەم مىسيانىرلار ئىسلامنى قىسىدىلار. روسىيەنىڭ ، ئوڭ پارتىيالارى ، شول ئىسكى ھەلنى ياقلىلار. بىز بولارغا قارشى ئۆيۈشرغا مەجبۇربىز... مونىڭ ئۈچۈن ئارگانىزاتسىيا كېرەك. كۆچلى سەيەسى پارتىيا كېرەك. بولار ئوستاۋدان، پراگرامادان باشقا بولا ئالمى. شونىڭ ئۈچۈن دە بو ئىسىيزدا «ئىتتىفاق» پارتىياسىنىڭ پراگراماسى، ئارگانىزاتسىيا مەسئەلەرى قارالغا تېيشلى دە. II نچى ئىسىيزدا توپچە باشقىنىڭ پراگراما پرايكتنى قارالىپ، ۋاقىتلى قابۇل قىلىنغان ئىدى. ھەزر شونى قاراب بۈتەنلەي ئالرغا كېرەك، دى. پارتىيەنىڭ ئارگانىزاتسىيا ياغىنا توقتاب 15 كىشىلىك ئۈزەك كومىتېت بولسىن، بونىڭ ئىشلەوچى ئاپپاراتى (پرېزىدىيومى) دائىم پېتربورغدا تورر، باشقالارى مەعلوم ۋاقتدا پلېنومغا كېلرلەر، دى.

شولاي ئىتىب، ئول جىيلىشنى، مەكتەب مەدرەسە، دىن، مەدەنىيەت ئىشلەرىدەن سەيەسى پارتىيا مەسئەلەسىنە كوچكەننى فاكت ئىتىب قالدىرا. ئىسىيزد شوگا رىزا بولا. لەكىن توقتارف كامپانىياسى بولايغا جىكىلىپ قالاسى كېلمەدى. پراگراما مۇناسەبەتى بىلەن قاغى بىزگە سەيەسى پارتىيا توگل، تىك دىنى، مەدەنى جەمعىيەتكىنە كېرەك دىب غاوغا كوتەردى. بىزيوغارىدا «ئورال»نىڭ «ئىتتىفاق» تورىداغى فىكرىن كوردك. ئول مونداي ھەممە مۇسۇلمانلارنى جىيا تورغان بىر ئارگانىزاتسىياگە بۈتەنلەي قارشى. ئول سىنفى نىگىزدەن چەب، ئۆزى بىلەن «ئىتتىفاق» ئاراسىدا ھېچ بىر كوپىر بىلەن توتاشدرلمى تورغان ئوپقىن بارلغىن ئاچىق كورە. لەكىن توقتارف-غاياز كامپانىياسى، چن ۋاق بورژۋازىيا سانسىيالىزمنى بويىنچا بارالار.

بز سزنك بلەن سەيەسى ياندان ئايرلئشابز، بارلق مۇسلمان بىر پارتييادا
ره ئالماس، باي، يارلى، ئالپاوت، كرەستييەن، ھىنفى ياندان قاراب، ئوزئنه
راشلى پارتيياعا كرر، ئەمما دينى مەدەنى مەسەلەلەردە بز سرگە بول بيررگە
زر تورابز. ئەيدەگز، دين مەدەنييەت ئشلەرندە بارئبز برلەشيك، ئورناق
ەمعييەتلەر توزيك ديلەر. ئوزن قزل ديگەنلەرنك برسى عاباز ئيسحاق -
ينگز بولاي دى:

- ھەممە مۇسلمانلارنى بر ئيتتيفاقدا جەمعى ئيتمەك قاسدندا
لساق، علوم مەعاريف نەشر ئيدب، دين ساقلى توزعان بر جەمعييەت
ولسن دى. (بيگييف پرتاكولى 30 بيت).

بۇلار ئوز پارتيسيالارى بويىنچا ئاق دا توگل. قزلدا توگللەر، نيندى در بەشللى
للى چوار جانوار بولب چە لار. چونكى ئاحرعا چقلى قزل بولسالار، چن سينفى
گزدە بولسالار، بۇلار پرالېتارييات بلەن بورژوۋازييا تيك سەيەسى پارتييە
ەسئەلەسندە گنە توگل، دينى مەدەنى ئشلەردەدە برگە بارا ئالماعانلقن ئڭلارلار
يدى. ھەم، شونى ئاڭلاسالار، ئوزلەرن «سانسيياليست» ديب ئاتاعاچ، تاتار
ورژوۋازيياسننك پارتييە ئسيبزدئنا كيلب بوروننك مەعنەسزلئگن دە ئاڭلارلار
يدى. لەكين بونى ئاڭلامادئلار. شوڭا كورە، بونن ئسيبزد ئالدندا ليبيرال
ورژوۋا ئاقچورا ئوزئننك ئوسال توزلگەن داكلادندا ھەم ئاحرعى سورندە
سوللار» نك ئوز پرينسپلارى بوينچا ئوق قامچىلادى. ئول ئەيتە:

- پارتييالار تيك سينفى ئيحتيلافلار دان عنا كيلب چقمى، دين، ميللييەت
يگزلەرئندە تورلعان ئيتتيفاقلارنى كورگەنگز بوقمى؟ فيكر - فووەت . . دين
ر فووەت . . . . دين ميللەت بايراعى ئاستندا ئيك فووەتلى بر ئيتتيفاق
وزئمەك ھەر واقت مومكيندر . . . . بزدە، ئيسلام نيگرئندە قورلعان «روسييە
ۇسلمانلارى ئيتتيفاقى» ئيسمندە بوسەيەسى پارتييا توزئروبولىندا شلدك . . دى.

بر ماركسيست ئوچن ئاقچورينك بو حەيلەلى بولعان ئيدييالبزئمن
ئيكى سوز بلەن جيمئرب تاشلارعا، ئانك دين ميللەت ديگەن پەردەلەرى
ئوزلەرى تيرەن سينفى نەرسەلەر ئيكەنلگن ئاچب بيررگە جيگل بولور ئيدى.
لەكين فوئاد - عايار كبك ئيس - ئير «قزل» كامپانياسى بونى ئشلى ئالمادئلار،
چونكى ئلار ئوزلەرئنك «ئەگەر ھەممە مۇسلمانلارنى جەمع ئيتمەك قاسدندا
بولساق، بزم ئيتتيفاقمز علوم مەعاريف نەشر ئيدب دين ساقلى تورعان بر

جەمعييەت ،بولسن» ديگەن پراگراممالاری بوينچا ئاندی نق ،سينفی ماتيرييالیيست پرينسيپلارنی ئاڭلاماولارن كورسەتكەنلەر ئيدی. شوڭا كورە بورژوۋازييا ئسيزدنا چاقرلماعان فەدرسز قوناق ،بولب بارب كرگەن ،ئول ئەرسز عاياز فوئاد كبك ئبس - ئير «قزل» كامپانياسی ئوزلەرن ،بو ميللەتچی بورژوۋا جەمەعەتی ئالدندا پرينسيپسز، ،يولسز، ئشسز ئسكانداليستلار، ئشكە قوماچاولاوچلار ديب تانتدلار. ئالارنڭ ئوزلەرن سوالار ديب، يەشلەر ئيسمندەن، ئشچی ئيسمندەن ديب ئيعلان قيلب ماناشولاری. ئەلبەتتە كولكی ئيدی. چونكی يەشلەر ديگەننڭ ئوزی بيك تورلی ،بولب، ئانڭ كوبی بيگترەكدە ئشچی كرەستيەن يەشلەری سانسيال ديماكرات بالشيۋيكلار، «ئورال»چلار بايراعی ئاستندا بارالار ئيدی.

شوگار كورە، ليبيرال بورژوۋا ئاقچورينلار، ،بوعايازلار - فوئادلار گروپپاسن بيك تەكەللفسز رەوشدە ئادەم كولكسی ئيتب، فەدرسزلەب ئيزب ،حور ئيتب تاشلادلار. ئسيزد باشندا برئاز تكلاسالار، ئاقچورا سوزندەن ،سوك دالوی سويلەمە ديب فوئادلارنی توپبونادان قووب توشرە باشلادلار (بيگييف پرتاكولی 56 بيت).

شولای ئيتب، تاتار بورژوۋازيياسی ئوزنە ،سينفی پارتييا توزب، ئانی «بوتن روسييە موسلمانلاری ئيتتيفاقی» ديب ئاتارعا قارار قلدی.

مەسئەلە ،شول دەرەجەگە جيتدی كی، تاتار بوورژوۋا - ئالپاوتلاری ئوزلەرنڭ پارتييا جييلشلارن، ئسيزدنڭ ئاحرندا، رەشيد قازی ئيبراھيمف ئاوزندان:

- ،بو بيش كون دەوام ئيتكەن مەجلسمز تاتار پارلامينتی ديب ئاتارعا يارارلق ،بولدی!

ديب ئيعلان قلدلار. حەتتە ئسيزدنڭ ئالدندا نگی قارا گروە پراشينيا سەبەبدەن چقان ئاگلاشلماولارنی تەمام بتكەن ئيتب بوتن ئسيزد برئاوزدان قول كوتەردی.

كون تەرتيبندەگی باشقا مەسئەلەلەربزنڭ ئوچن ئەھەمميەتلی بولماعانلقدان توقتاب ،تورميم. ئارگانيزاتسييا ياعندان ،شول بار. ئاحرعی مەجلسدە «ئيتتيفاق» پارتيياسنڭ ئوزەك كاميتيتنا 15 كشی سايلاندی.

III

پراگراممإ مەسئەلەرئ.

«ئيتتيفاق» پارتييەسئ III نچئ ئسييزدنده پراگرامماني بۆتنلەی قابول
يلعانن كوردك.
،بو نيندی پراگرامما ئيدئ؟
تشدان قاراعاندا، سينفی - سەيەسی مەسئەلەرندە حەزرلنگئ ئاز
ولعان كشئلەرنئ ،بو پراگرامما، بەلكی، بر ئاز واقتقا ساناشدئرا ئالردا.
وڭكی تئرلئ ئازادلقلار، نيگرلكلەر تورندا، ليبيرال تاوش بلەن بيك
ئەيبەت ،جرلی.
«نوب سەيەسی ماقسودلار» تورنداعئ ،برنچئ پونكت:

«ئيتتيفاق» نڭ ماقسودئ سەيەسی، ئيقتيسادی دينئ ئيجتيماعی
ئشلەرنئ تئزەتمەك ئئچن، ،شول پراگرامماعا هەم زامانئڭ تلەوئنە
مۇوافيق رەوشدە، سەياسەتچە بر فيكردە بولعان هەممە روسييە
مۇسامانلارن عەمەلی ئشدە برلەشمەكدر، دی.

ئيكنچئ پونكت تاعئ مانورئراق:

- ئيمش، روسييەنڭ هەمە كشئلەرئنە گرازداناق، ئلدەملك
حۇقوقلارئ بيرئلب، مەملەكەت ئيدارەسئ كانستيتوتسييە نيگزئندە
،بولسن، يەعنی مەملەكەت ئشلەرن باشقارو، مەحكەمەلەردە حۇكم
ئيتو - حلق قولندا ،بولسن، دی.

ئۆچنچئ پونكت:

ئيرلك حانلق، دين، ميللييەت ئايرماسئنا قاراماسدان قانون
قاشندا هەممەسئ تيگز بولرلار، دی. ساسلاۋييا ئيمتييازلارئ
(پريۋيلېگييەلەرئ - ئارتقلقلارئ). گرازد نلق هەم سەيەسی حۇقوقلاردا
حالقنڭ بر ئۆلئشن چيكلەولەر بترلسنلەر، دی،

ئالداعئ پونكتلار دۆنيانڭ هەمە ليبيرال پارتييەلارندا، شولای ئوق
سانتسيالېستلارنڭ مينيموم پراگراممالارنداكی ئرلگەن مەشهورسەيەسئ ئازادلقلار
(سوزدە، ماتبوعاتدە، سايوردا، دينئدە هەم باشقا ئيركلەر) تورندا جرليلار،
دينلەر حۇكومەت قارشندا بر تيگز حۇقوقدا ،بولسن، دی. روسييە
مۇسلمانلارئ ئۆچن دينی ئارگانيزاتسييا ياسارعا، هەممە روحانيلارنئ واقتلئ

سايلاب قويارعا، ديني ئۇيشمالارنى قاراو حالق قولندا بولرعا، مەچت مدرەسەلەرنڭ واقفلارى مۇسلمانلارعا قايتارىلب، مۇسلمان حالقى قولندا ئۇيتەرگە حۇقوق بيرلسن، دى. روسييەدە پارلاميەنت دوما بولسن، سايلاولار بەشرن، عۇمومى، توعريدان توعرى بولب، مۇسلمان حالقى ئۇز سانننا قاراب ئورن ئالسن (پراپورتسييە). مۇسلمان حاتنلارىدا سايلاوعا قاتناشا ئالسن ئۇچن، سايلاو رەوشلەرى مۇسلمانلارنڭ عادەتلەرنە مۇوافيق ياسالسن،دى.

مفە شول ليبيراليزم ماتيفلارن كۆيلەب بارعاندا ئارادا برنيچە پونكت ئەيتنله هەم مفەشولار «بۆتن مۇسلمانننڭ ئيتتيفاق» پارتييەسننڭ چن سيفقى بۆزن ئاچب بيرەلەر.

ئارادا ئۆچ پونكت ئايروچا ئەهەممييەتلى.

ئۆچنچى بولك 17 پونكت بۆلاى دى:

– «روسييە دەولەت تۆزلشننڭ زامان تلەگننە ئيڭ ياراقلى بولعان رەوشى ئانون بلەن پارلاميەنت نيگزلەرنە قورلعان مانارحييە رەوشندر. بو فورما مانارحييادا پادشاهنڭ حۇقوقى كانستيتوتسييە بلەن چيكلەنگەن بولب، ئيڭ زورقووەت – دەولەت دوماسى تۆزگەن تۆب قانونلار بلەن عەمەل قيلا تورعان پادشاهدا هەم وەكيللەردە بولادر.» [1]

بو پونكت ئايرم ئاڭلاتولار تلەمەسە كيرەك، چۆنكى هەممەسى بيك ئاچق: مەملەكەت ئيدارەسى باشندا پادشا بولا. تيك ئانڭ حۇقوقى تۆب قانونلار بلەن چيكلەنگەن بولا. مەشهور تلگە سالعاندا كانستيتوتسييەلى مانارحييە بولسن، ديگەن سوزدر.

II بولك، 7نچى پونكت بولاى دى:

– هەر ئادەمنڭ ميلكى حارام (يەعنى كشىنڭ) ميلكننە قاعنلرعا يارامى). هيچ كمنڭ ياكى جەمعييەتنڭ ميلكى ئانڭ قولندان ئالنماس، ئەگەر عۇمومى حاجەت، عۇمومى حەير ئۇچن ئالرعا مەجبور بولنسا، ئانڭ ئۇچن تييشلى حاقى تولەنر».

---

1) «ئيتتيفاق پارتييەسى ئوزننڭ پراگرامماسن روسچادان تۆركى تلگە تەرجمە قيلب چارونى ئوزننڭ ئسييزد سيكرېتارى م. بيگييفكە تابشرعان ئيدى. مين شول رەسمى تەرجمەنى جيگل تاتارچاعا ئۆيلەندرب ئالام. تەرجمەدە ئارگينالنڭ روحن بۆتن كۆيى ساقلارعا ئايروچا تىرشدم.

عادی تلگه ئەیلەندرگەندە، بو سوزنىڭ مەعنەسی — خوسوسی میلك — موقەددەس، مەعسومدر. هیچ کمنڭ، مەسەلەن ئالپاوتنڭ، فابریکانتنڭ، بانکیرنڭ هیچ بر نەرسەسنە، جیر سووئنا، فابریکنا، بانکسنا، هیچ بر تورلی قاعدلرعا بارامی. ئەگەر عوموم حالق. مەملەکەت تلەونچە، بولارنی ئالرعا مەجبوریەت چقسا، بولارنڭ حوجالارنا، ئالدان تیيشلی حاقن تولەو شارت.

بودا ئارتق ئاڭلاتو تلەمەسە کیرەك. ئەگەر بو سوزنی ئاڭلاماوچلار بولسا، 1917 ئوکتەبر ریۋالیوتسیەسن کوز ئالدنا کیترسنلەر.

IX بولك، **58نچی پونکت کرەستییەنلەر مەسئەلەسی تورندا** بولای دی:

— «ئوز کوچی بلەن جیر ئشلەوچلەرگە، پادشاهنڭ، دەولەتنڭ، سارایىنڭ جیرلەرندەن کیرەك قەدەرنچە جیر بیررگە، شولای ئوق، ئابرم جیر حوجالارنڭ جیرلەرن دەولەت حەزینەسندەن بولارعا تیيشلی حاقن تولەب، ئالب بیررگە کیرەك. ئەمما ناچالنیکلارگە، تورەلەرگە، بولدك ئینب بیرلگەن یاکی قانونی سەبەبسز میلك ئیتلگەن جیرلەر حاقی تولەنمیچە ئالنب بیرلسنلەر».

مونڭ سوزنەرتیبی بر ئاز چووالچق، لەکین، مەعنەسی تیز ئاڭلاشلسا کیرەك. مونڭ ئەیتکەنی شول: کرەستییەنلەر جیر ئازلقدان فقەچارالار. ئالارعا جیر کیرەك. مونڭ ئوچن حەزینە قولنداعی پادشا هەم ئانڭ نەسلی قولنداعی جیرلەردەن کیرەك قەدەرنچە (لەکین بارسن دا توگل) ئالب کرەستییەنلەرگە بیررگە کیرەك. ئەمما ئالپاوتلار، دوورەنلەر، زور کولاکلار، بایلار قولنداعی جیرنی ئالب بیررگە مەجبور بولنسا، مونڭ ئوچن جیر حوجاسنا دەولەت حیسابندان عەدل باهاسن تولەرگە کیرەك.

منە بولار — بوتن پراگراممانڭ توب نیگزلەری، باشقا هەممە نەرسە شول ئوچ پونکتکە قورلا. بولار بوینچا «ئیتتیفاق» پارتییەسی ئوزنىڭ بوتن سینفی یوزن ئاچب بیردی.

پادشاه قالرعا تییش. لەکین ئلکنچە ئوزی گنە ئیدارە قیلماسن، پارلامینت ئارقلی بورژووازییە بلەن ۋلاستنی بولشسن. میلك — موقەددەس، کاپیتالیزم نیگزلەری قاقشارعا تییش توگل، سوتسیالیزمگە قارشی باررعا کیرەك. جیر مەسئەلەسندە فییادالیزم میلکی بر ئاز جیمرلسن، لەکین بورژووازییە نیگزندە نعتلعان جیر میلکنە قاعلماسنلار، قاعلسا، ئاقچا تولەسنلەر، دی.

ئشچیلەر مەسئەلەسینە توقتالیب تورمادم. بو حاقدا پراگراممادا بایتاق لیبیرال شابلون بار. لەکین بوڭدا قویرئعی کیسلگەن. پراگراممادا «سیگز سەعەتلک ئش واقتی» دیگەن کبک باشقا لیبیرال پارتییالاردا بولعان پونکت «ئیتتیفاق» پراگرامماسندا: «ئش سەعەتینڭ ماکسیموم چیگی بیلگیلەنرگە تییشلی» دیب ئوتە. لەکین بو ماکسیموم کوبمی بولرعا تییشلی؟ — ئون سەعەتمی، ئون ئیکیمی؟ — ئاچق قالا.

قسقاسی بو پراگرامما — ئالپاوت ئیلیمینتی بلەن کامپرامیسکا کیلگەن لیبیرال ورژوۋارییا سینفینڭ مەنفەعەتلەری بوینچا توزلگەندر. کادیت بلەن «ئیتتیفاق» ئاراسنداعی ئایرما — توب نیگزلەردە توگل، بەلکی «فوراژکا» بلەن «کەلەپوش» کبک هەر ئیکی یاق ئوچن ئەهامییەتی ئاز بولعان ماینلاردادر. شوڭا کورە «ئورال» گەزیتەسی «ئیتتیفاق» نی کادیتلار پارتییاسینڭ تاتار بولگی ئیتب یازعاندا ئیدی.

IV

تاتار بورژوۋازییەسینڭ تاکتیکاسی توروندا.

ئا) بلوک مەسئەلەسی

کادیت بلەن برلك پراگرامما نیگزلەرینڭ ئورتاقلعندا عنا قالمادی، عەمەلی ئشلەردە، تاکتیکادا ئارگانیزاتسییا یاعندان باعلانشلاردادا ئوزن کورسەتدی.

بو حاقداعی ماتیریاللارنڭ ئاچعراقلارن قارییق.

«ئیتتیفاق بلەن «کادیت» نڭ پیرسونلارئ ئاراسندا باعلانش.

«ئیتتیفاق» نڭ تاتار ئاراسنداعی زور ئاتامانلارینڭ کوبی، مەسەلەن، قازانلی ئادۋاکات ئالکین سەیدگەرەی، ئوفالی ئالپاوت جانتورین، تەفکیلف قوتلوقای میرزالار، تورئدان توری کادیت پارتییەسندا چلینلار. بوتن «ئیتتیفاق» حەرەکەتینڭ تاتار ئاراسندا ئیڭ زور یولباشچیسی 8 - 1905 یللارندا تاتار میللی بورژوۋازییا حەرەکەتینڭ ئیدیالوگی ئاقچورین یوسف «کادیت»لار بلەن ئارتق یاقن باعلانشدا ئیدی. بو حاقدا ئانڭ ئوزقەلەمی بلەن، 1906 نچی یل مارت 5 دە زیندانعا یابلعاچ، ژاندارمیرییەگە بیرگەن یازولارندا شوندی سوزلەر بار.

پرتاکولنی بوتنلەی قاریق:

. . . .

1906 نچى ىيل، مارت جيدى. ئايرم ژاندارم كورپوسىنىڭ سوراولىنا جاوابلار:

ئيسمم ....: يوسف حەسەن ئوعلى ئاقچورين

يەشم ....: «30» دە

ساسلاۋىيا ....: پاتو مستۆيننى پاچوتنى گراژدانين هەم جير حوجاسى [1]، «قازان موحبيرى» گەزيتەسىنىڭ يازىشوچىسى

دينم ....: ئيسلام.

دائيم تورعان جيرم: ئارقىلى پچەن ئورامى، مانەوشف يورتى، ئوزمەك كۆارتيرم.

پارتييە، سەيەسى ....

مەسلەك ....: مين سانسييال ديماكراتييە مەسلەگندە توگلمن. شولاى ئوق بو پارتييەنىڭ فيكرلەرن تاراتو توروندائى عەبەنىدە ئوستمە ئالا ئالميم. مين ـ كاديتلار پارتييەسندەن. بو پارتييەنىڭ قازان كەميتيتندە چلينەن هەم بو پارتييەنىڭ پيتربورعدائى ئسيبزدندا وەكيل بولدم. مين دائيم يازشقان (تاتارچا) «قازان موحبيرى» گەزيتەسى ـ كانستيتوتسييەچى ديماكراتييە پارتييەسى فيكرن تاراتوعا حزمەت قيلا. مينم تاراتقان فيكرلەرم هەر حالدە بو كاديت پارتييەسندەن سولدا توگل.

ئاقچورين.

(5 نچى تاباق، №160، 1906 نچى ىيل)

---

1) يوسف ئەفەندى سمبر فابريكانتلارى ئانچورينلار فاميلياسندان بولب، ئاتاسى ئولگەچ، ئاناسى ئيستانبولعا كيتكەن. يوسف شوندا تەربييەلەنب، ئەفيتسەر بولعاچ، ياۋروپاعا بارب پاريژدا يوعارى مەكتەپ بترگەن. روسييەگە 1905 ىيل ريۋاليوتسييە ئالدندان قايتدى. توركييەدە سەيەسى جينايەتچى سانالا ئيدى.

باشقا ماتیریياللار بویىچا، بزیوسف ئاقچوراننىڭ يوعارىدىكى جاوابىنىڭ عەمەلدە
شولای بارعانىن ئاچىق بلەبز.

ۋولعا تاتارلارى ئاراسىندا برنچى گەزیتە بولعان «قازان مۆحبيرى»
بۆتىنلەی، شول ئاقچورىن بولباشچىلىعى ئاستىندا چىعىپ، حەزر تیكشرگەندە
چىندانىدا كادیتلارنىڭ تاتار ئورگانى كبك كورىنە.

ئەووەلگى نومیرلارىندان ئوق كادیتلارنىڭ پراگراممىسىن بولەك ئیتىپ
تاراتا، هەر نومیردا بۆلار تورىندا حەبەرلەر، مەقالەلەر بولا، بو پارتییەنىڭ ئسییزدى
قارارلارى تورىندا دائیم حیسابلار یازا.

شولای ئیتىپ تاتارلار ئاراسىندا كادیتلىق فیكرن نق تاراتالار.

تاتار بورژووازیياسى بلەن ئالپاوىتى، كولاگى ئوچىن بو فیكر شۆبهەسز
ئۆزلەرىنىڭ سینفى حەللەرىنە مۆوافیق ئیدى. شوڭا كورە، (قرم بلەن كافكاز
وەكیللەرىنىڭ قارشىلىقلارىنا قاراماستان) بۆتىن «روسییە مۆسلمان ئیتتیفاقى» نىڭ
ئیكنچى ئسییزدىندا سایلاو، سایلاو واقتىندا قایسى پارتییە بلەن بلوك یاساو
مەسئەلەسى قارالعاندا، ۋولعا تاتار وەكیللەرى، باشلارىندا ئاقچورین یوسف
بولعانى حەلدە، كادیتلار بلەن بلوك یاساو فیكرندە بولدىلار هەم شونى (قرم
كافكاز بو قارادان چیگنرگە حاقلى دیگەن بر ئیسكەرمە بلەن) ئسییزدنىڭ
قارارىنا كرتدىلەر. شول «قازان مۆحبيرى» گەزیتەسندە ریداكتر سەیدگەرەی
ئالكیندان ئالىنعان توبەندەگى تیلیگرام باسلعان ئیدى: (1906 عینوار 27).

- «سییزدگە رسماً رحصت ایتماسەلردە آلایدە بولدی. مسلمانلر
پارتییەسینڭ پروعرامین یاصادی. دوماعا برنچی سایلاودا كانستیتوتسییونئی - دیماكراتیچسكی پارتییە ایلان برگە حركت ایدارگە قرار
بیرلدی».

مۆندا «كانستیتوتسییونئی - دیماكراتیچسكی» دیگەن سوزنىڭ «كادیت»
ئیكەنىن ئوقوچىلار ئەلبەتتە بلەلەردر.

شول تیلیگرامدا ئەیتلگەن قارارنى «ئیتتیفاق» نىڭ ئیدییالوگى یوسف
ئاقچورین شول ئوق گەزیتەدە (1906 یل فیۋرال 1، № 31) بۆلای ئاڭلاتا:

- «مسلمانلر حاضردە نیندایین وضعیت ئالورغە یعنی نیندایین
بر فیكر سیاسی آرقەسندن باریرغە كیرك؟ بو عمومی مسائلە اوچ
ایشنی اقتضا ایتدیرە ایدی:

1) روسيه مسلمانلرى اتفاقينه بر پروغراممه ياصاو؛

2) روسيه مسلمانلرى اتفاقى تنظيماتنى قطعيلشدرو؛

3) موجود حزبلردن قايسيسى برلن «روسييه مسلمانلر اتفاقى» برگەلەشب اش كورو مەكين بولاچاغنى تعيين ايتو».

مەقالەسندە بو ئۈچ مەسئەلەنى برەم - برەم تيكشرگەندەن سوڭ بزگە كېرەكلى بولغان ئاخرغىسى توردا بولاى، دى:

- «بو طوغروده كوب بحثلر بولدى. ياش ضيالىلريمز بتون مسلمانلرنڭ برگنه عمومى حزب برله اويوشب يورولرى مەكين بولماغانىنى اثبات ايتەرگە طريشديلر. قارتراق ضيالىلرمز هم بعض سوداگرلرمز حكومت يافاى بولماغان حزبلر بله برگە كيلشو معقول بولر ميكان؛ ديب اويغه قالديلر. لكين اكثريت مسلمانلرنڭ فائدەلرينى ايڭ آرتق قارارغه وعده ايته تورغان حزب «مشروطيت عواميه» (كانيستيتوتسييوننى - ديماكراتيچسكى) پارتييەسى بولغان ايچون آلدمزدەغى برنچى صايلاو اشلرنده شول پارتييه برلەبرگەلشب طرشرغا قرار بيردى».

ئۇيسكى تل بلەن يازلغان بو مەقالەنڭ نسقاچاسى: «ئىتتىفاق»نڭ IIنچى سىيىزدىدا بلوك مەسئەلەسى قارالغاندا ئۈچ فيكر بولدى. لەكين كوبچىلك كادېتلار بلەن برگەلەشب باررغا كيرەك قارارن قەبول قلدى ديگەن سوزبولادر.

قازاننڭ باشلاوى ئارقاسندا بۈتۈن روسىيە سىيىزدىدا قابول قلنغان بو قارار تورنلارداغى جىيىلشلاردادا ئۆتكەرلدى. مەسەلەن، تورنبورغدا فاتيح كەريمى كامپانىياسى شەھەر تىياترىدا موسلمانلارنڭ زور جيىلشلارن ياساب، تورلى پارتىيەلارنڭ پراگراممالارن تيكشرگەندەن سوڭ، شول توق كادېتلار بلەن بلوككە قارار قلدىلار. باشقا يافلاردان گەزيتە ريداكسيىەلەرندە شوندى قارار ئاغلا توردى (شول واقتداغى «يولدز»، «واقت»، «موعبير» هەم باشقالارنى قارا).

هەم تاتار بورژووازىياسى ئۈچن ئيڭ توري يول شو هەمز شولدا ئيدى.

ب) كادېتلار ئسيىزدندا تاتار بورژووازىياسىنىڭ ئيركەلەنووى.

تاتار بورژووازىياسىنىڭ كادېتلار بلەن حەزر ئيندى 20 يللق باغلانش تاريخى بار. بو تاريخ ئوزىنىڭ برنچى ئادملارندان توق بيك نق بولغانن كورەبز.

1906نچی یلنڭ عینوار 5نده پیتربورعدا کادیتلار پارتییاسنڭ بوتن روسییه ئسییزدی ئاچلدی. موندا تاتار بورژوازییاسیدا ئوزننڭ وەکیللەری ئارقلی قاتناشدی. بو وەکیللەرنڭ ئیك کوچلیسی قازاندان بولب، موندا «ئیتتیفاق»نڭ یولباشچلارندان یوسف ئەفەندی ئاقچورادا بار ئیدی. باشقا مەسئەلەلەردە ئایرمالق سیزلمەدی، تیك برنیچە تورئداعنا کەلەپوشلی کادیتلار بر ئاز ئوبکەلەب، ئیرکەلەب ئالدلار. مونڭ باشلچاسی توبەنگیلەر ئیدی.

1) مەشهور رودیچف روسییه ئاوللارنڭ جەمەعەت بلەن جیر بیلەو ئسولن تەنقید قلب سویلەگەندە «بو-بورنعی تاتار ئوردولاری زامانندان قالعان ناچار بر میراس» دیگەن مەعنەدە سوز ئچقندردی. دیسپاتیزمنی ئاڭلاتو ئورنندا «چنگزحان»نی میسال ئیتب کیترددی.

موڭا قارشی، ئاراترنڭ ریچی بتەر بتمەس تاتارستان وەکیللەرندەن ئاقچوربن یوسف ئایاقا باسادا فرانسوز تلی [1]) بلەن:

حر روسییەنڭ ئلك بولعانمز شوشی مجلسندە، میلتمزنڭ آطی موندایمن اورنسز استعمال ایتلو وینە بیك آرتق تاسف قیلامن» دیب پروتیست یاسادی. رودیچف، تیزئوك سیكرب تورادا ئوزننڭ ئاندی سوزلەری ئوچن عەفو ئوتنە. شول ئوق واقت بر نیچە کادیت وەکیل کیلب، رودیچفنڭ «میللەتلەر حاقندا بیك ئیرکن فیکرلی بولوون سویلەب، تاتار وەکیلنڭ کوڭلن تابارعا ترشالار. ئاحردان رەئیس کنەز دالعاروکف قورندان توری کیلب، گاسپادین رودیچف تیك یاڭاشاق بلەن گنە ئاندی سوزنی ئەیتکەنلگن ئاڭلاتا.

سەبەبی مەعلوم: روس بورژوازییاسی تاتار بورژوازییاسی بلەن ئورتاق فرونت یاسیسی کیلە. شوڭا کورە، ئاڭلاشماولار چعارماسقا ترشا.

2) ئیرکەلەنونڭ ئیکنچی مامینتی سایلاو مەسئەلەسی ئوڭایی بلەن بولدی. موسلمان وەکیللەری ئسییزدگە تەقدیم قلدلار: سایلاو حاقی هەممەگە بیرلسە، موسلمان خاتنلارننڭ شەریعەت بوینچا سایلاوعا قاتناشا ئالولاری ئوچن ئایرم قەرنیبلەر قویلسا ئیدی» دیلەر. ئوتکەندە کوردك، «ئیتتیفاق» پراگراممانندا بو ئایرم - ئایرم پونکت بولب کردی.

---

1) ئاقچوربن تورکییەدە هەم پاریژدا تەربییەلەنگەنلگەدەن روسچانی ئاورسویلی. مەعلوماتنی «قزان محبری»نڭ 1906، فیورال 8، № 34ندەن ئالام.

ت) تاتار بورژوۋازیياسىنىڭ كادیتلارغا «پيتيتسيیه»سى

شول ئسیبزدا تاتار بورژوۋازیياسى وەكيللەرى كاديت پارتيياسىنا ئايىرم بـر پيتيتسيیه كرتدئلەر. «قزان مخبرى» گەزيتەسندەن ئالب ،مونىڭ قايبو كيسەكلەرن كيتئريك:

ـ «يڭه 10 نچى يڭۋاردە، كيچكى مجلسدە قـزان مسلمان وەكيللارى توبندەگينًا» يازلغان قرارنامەلريڭى اوقوديلر:

مينم فيكرمچه مشروطيت عواميه (1) خزبى عامة روس خلقنىڭ توگل، بلـكه تورلى قوملرنىڭ حزبيدر. جيبونغا كيلگان وكيللرنىڭ تورلى قوملردن بولولارىدە موڭار دلالت ايتەدر . . . . . حزبنىڭ فـكرلريڭى مسلمان آراسندە تارانو بيك كامل بولماسەدە پراغرامماڭ اساسى مادەلريڭى مسلمانلر بيك ياراتديلر . . اگر شوشى فـكرلو مسلمان آراسندە اجتهاد برلن تاراتاسە ايدى هم پروغراممانىڭ بعضى مادەلرى مسلمانلرنىڭ حاجتلرينه موافق ايتلسە ايدى بو حزب مسلمان آراسندە بيك موعتەبەر بولر ايدى . . . . . . غينوار 15ندە منلا «روسييه مسلمانلرينىڭ اتفاقى» نڭ جيبونى بولغانغه كوره حاضر حزبنىڭ شوشى جيبوندوق پروغراممانى سويلگانچه توزەترگه كيراك. چونـكه يوقاريدەغى «اتفاق»مزنىڭ جيبوندە سياسى حزبلارگه نيڭدى نسبتدە بولو مسئلەسى سويلەنەچك . . . حزبنىڭ قزان شعبەسينىڭ مسلمان اعضالرى بو پروغراممانى نيچك ايتوب توزەتورگه مصلحت ايتكانلريڭى سزگه اوقيم. توزاتـكانارى شوشيدر: مشروطيت عواميه حزبينىڭ قزاندا مسلمان اعضالرى اوزلرينىڭ مجلسلرندە حزبنىڭ پروغراممىاسيڭى قاراب چعوب بو خصوصدە كيڭاش ياساب بو حزبنىڭ مسلمانلر ايچون ايك سوكلسى هم ئالرنىڭ سياسى فكرلرينه موافق ديب قرار بيرلدى. اگردە پروغراممادا بعضى آچق آڭلانمەى تورغان يرلر هم چيتنلـكلر بترلسە ايديلر، كيراك نرسەلر اوستلسە ايديلر، حزبنىڭ فـكرلريڭى مسلمانلر آراسندە نشر ايتو اشى بيك آلغه كيتەر ايـديدە «روسيه مسلمانلرينىڭ اتفاقى»نڭ هم آيـرم مسلمانلرنىڭ مشروطيت عواميه حزبينه قوشلولارندە هيچ شيك قالماس ايدى . . . .».

---

1) كاديت ديگەن سوز.

ئاندان ،سوڭ ،ئـول پیتیتسییەدە، مۇسلمان كادیت چلیذلەر فیكرنچە، چراگراماعا كررگە تییشلی تۆزەتمەلەر، ئارتدرمالار سانالا. تاتاربورژوۋازییاسینڭ «ئیتتیفاقی» بلەن ئانڭ ئاناسی «كادیتیزم» ئاراسندا كوبەی ئایـرما بولعانن ئاچق كورو ئۆچن ،بو تۆزەتمەلەرنی ئەیتب ئوتیك. ئالار توبەنگدلەر:

1 – اوعالاونی هم گراژدانسكی قانونلارنی یاكی‌دان چغارغانده هر بـر ملت‌نڭ دین‌گە مبنی بولعان خصوصی عادتلرینه التفات ایتلسن.

2 – بزنڭ روحانیت‌گە مفتی برلن تماماً آفتانومیا بیرلسن.

3 – پروغرامنانڭ برنچی مادەسنده مثال ایچون صانالعان ملت‌لر آراسنده ،ۋری، پالەك برلن برابر تاتارلار، صارطلار [1]) قرعزلار یاد ایتلسونلر.

4 – پروغرامنانڭ 12نچی مادەسنده «هربر یرنڭ اهالیسینه تعلیم ابتدائیه هم ممكن قدر آندان صوڭ بولعان تعلیم آنا تلنده بولسون» دیـگەن‌دە «ممكن قدر سوزی تاشلانسون».

ئاقچورا تارافندان ،وپیتیتسییە ئوقلعاچ، كادیتلارنڭ زورلارندان گیسسین (حەزر ئیمیگرانت) ،تـورب ئەیتە: — مـۇسلمانلارنڭ سوراولاری پارتییانڭ چراگراماسننا بیك ،توری كیلە. ،جبیلش بولارنی قابول قلسا ئیدی،دی. گاكوشین، میلیكوف سوز ئالب، كادیتلار پراگراماسندا هەممە میللەتلەرنڭ حەلمنە ئیعتیبار ئیتەرگە تییشلنگی تۆب قاعیدە ،بولب كرگەنلنگن، شوڭا كورە، یوعارعی‌تلەكلەرنی پراگرامادا ئایرب ئەیتب تۆررعا حاجەت یوقلعن سویلیلەر. پرافیسر پیتراژیتسكی سوز ئالب، گیسسین فیكرنده قوشلا. ئاحردان رەئیس نەتیجە یاسی:

– «مۆسلمانلارنڭ سوزلەری كادیتلار پراگراماسننا قارشی توگللەرا دیب قارار بیرەسزمی؟» دی.

ئسیبزد شوكار قول كوتەرە.

شولای ئیتب، ئیكی تلدە سویلەشوچی بورژوۋازییا وەكیللەری، ئوزلەرنڭ ،سیففی‌تابیعەتلەری بوینچا برئورتاق فیكرگە كیلەلەر. ئاقچورین ،مونی گەزیتەدە:

– خلاصـه، مسلمانلرنڭ تلەگانلرندن كوبسینی، مشروطیت عوامیه حزبینڭ ایكنچی جیینی قبول ایتدی» دیب ئیعلان قلا.

---

1) «صارت» سوزی حاتا نەرسە، ،ئول تاشلانرعا تییشلی. ئوزبەك دیب ئەیتلە، چونكا بزقاتی یازوونبز ،ئول زامان بورژوۋاسنڭ سوزن‌بوتن كیترو ئوچن‌گنە. ع. و.

(مۇنداعى «مۇسلمان» ديگەن سوزنى «تاتار بورژووازيياسى» ديب ئاڭلاتب تۇرعا حاجەت يوقدر ديب بلەم). بۇلار نەتيجەسندە ئيكى ئارادا باعلانش بيك ئعايدى. نەتيجەدە يوسف ئاقچورينىڭ كاديت پارتيياسىنىڭ ئوزەك كاميتيتىنا چلين ئيتب سايلادىلار.

ج) دوما فراكسييالارندادا ،بو تاكتيكا ئوزگەرمەدى.

يوعارىدا بز «ئيتتيفاق»نىڭ IIنچى ئسيىزدندا «دوماعا سايلاولاردا كاديتلار بلەن برگەلەشب ئش كوررگە» ديب قارار چعارلعانن ئوقدق. هەم عەمەللە شولاى بولدىدا. «ئيتتيفاق» بلەن «كاديت» هەر قايدا بلوككە كردى. تاتار چەچىلب ئوترعان، ئازچلق بولعان ئورنلاردا، ئوزندەن وەكيل ئوتكەرە ئالماسا، كاديتكە تاوش بيردى. تاتارنىڭ ئوزندەن سايلانعانلارىدا «كەلەپوشلى ياكى چالمالى كاديتلار» ئيدى. شوكار كوره «ئورال» بۇلارنى كاديت پارتيياسىنىڭ بولىگى ديب ئاتىدردا.

دوما تيرەسندە كوب قايناشقاندان ،سوڭ «دومادا مسلمان دپوطاطلار» ئيسمندە ئايرم كيتاب يازعان توقتارف برنچى دوما حاقندا بۇلاى دى (39 بيت):

— «مسلمان دپوطاطلار دوماغه بارغاچ برسى آرطندن برسى قاديتلار پارتيياسيغه يازلديلر. باشدا اوزلرينه آيرم بر فراقسييه ياصاو فكرى اول قدر قوتلى توگل ايدى.... (قازانلى) سيدگراى افندى آلكين بعضى ديپوطاطلرنى جييب بر فراقسيه صەلن ترسه ياصاغان ايدى... دوام ايته آلمادى... تيك... على مردان توپچباشف (كافكازلى) جنابلرى بتون مسلمان ديپوطاطلرن جييوب فراقسييه تشكيل ايتدى...» دى.

ئيكنچى دومادا مۇسلمان فراكسييەسى تۆزلگەن ئيدى. ،مۇنىڭ كوبچىلىگى «ئيتتيفاق» بويىنچا، كاديتلار بلەن باردى. ئارادان ئالتى ئادەم (ئيسملەرى ئوتكەندە ئەيتلدى) ئايرىلب چعب، ،روس ترووداۋيكلارى بويىنچا، «مۇسلمان حزمەت تائيفاسى» فراكسييەسى تۆزىدىلەر. «دوما» ئيسمى بلەن گەزيتە چعاردىلار.

،بو ،مۇكعى گروپپا واق بورژووازييا ساتسيياليزمىنىڭ ئايرم بر ئارماعى ،بولب، ،مۇنىڭ حاقندا ئايرم سوز ،بولر. ئەمما «مۇسلمان فراكسييە» ديگەنى دومالارنىڭ هەممەسندە كاديتلار يولباشچلىعى ئاستندا باردى. مەسئەلەلەرگە بيك دۇرست قاراش بيرووى بلەن تانلعان «ئورال» گەزيتەسى ،بو حاقدا ئەيتە (1907 مارت 18، №21):

— «مسلمانلردن سایلانعان وکیللر اونکان (برنچی) دوماداعی کبك بو دومادەدە (ئیکنچی دوما) «مسلمانسکی فراقسییه» یاساعانلری هم‌ده بو «فراقسیه» اونکان دوماداغی کبك بو دومادەدە کادیتلر فراقسیەسی بلن اش اشلەگانی هر کمگە معلوم در» دی.
توقتارف «مسلمان دیپوطاطلر»دا بۆلای دی:

— ... ذاتـا «مسلمان فراقسیەسی» دە وافـعدە قـادیتلار پارتییاسینك بر آفتانومنی عروپپاسیغنه ایدی» (بیت 57).

ئەگەر دیپوتاتلارنك ساستافینا ،سینفی یاقدان قاراساق، ،مۆنك باشقاچا بولرعا مۆمکین توگللێگن هەرکم ئۆزی بیك ئاچق کورر. «مۆسلمان حزمەت تائیفاسی» گروپپاسینا کرگەنلەرنێی بریاقا قالدرساق، I، II، IIIنچی دومالاردا «مۆسلمان ئیتتیفاقی» تارافندان سایلانب دوماعا ئۆتـکەن تاتار هەم باشقرد وەکیللەر توبەندەگچە بولێنەلەر: (مۆندا «ئیتتیفاق»نك ئێچکی روسییە چلیقلەری گنە قارالا، ئاکراینا کرمی).

1 — کاپیتالیستلاردان: زاکیر رامییف (لیبیرال «واقت» ناشیری) (ساناعات کاپیتالندان، ئورال — ئورینبورع)، ساحیبزادە ماقسودف (سەودە کاپیتالندان، یوری ئویەزندەن).

2 — لیبیرال ئالپاونلاردان، میرزالاردان: سەیدگەرەی ئالـکین (قازان)، عەیسا میرزا یەنیکییف، ئەبوسۆعود ئەحتەمف، س. جانتورین، شاه حەیدەر سرتلانف، قوتلوع مۆحەممەد تەفـکیلف، ئەکرەم بیعلوف، ئستەرلی باشنك شاکیر توقایف، ع. سرتلانف (هەممەسی ئوفا گوبیرناسی).

3 — کولاکلار هەم بای مولللار: م. میکائیلیف (تەتش)، عۆمەر ،موسین (قازان) سافییوللا ماقسودف (قازان)، جامالتدین قورامشین (بەلەبەی)، ئوفالی سابیر حەسەنف، زالاتائوستدان شەرەفتدین قولباقوف، شەمستدین حۆسەینف، (ۋەتکە گوبیرناسندان)، شاهمەردەن مەتینف، شاهبال سەیفتدینف، حەیرولللا عۆسمانف (فارعالی).

4 — ئورتاقول زییالیلاردان: سادری ماقسودف (قازان)، ئوچیتل شەرەف مەحمودف (ئستەرلی)، ،دوکتر بایبورین (ئورنبورع).

،بو ئیسملەرنی قاراعاندا سەودە - ساناعات بورژووازییاسینك ساف ئوز تاموندان، ئوزقانندان چققانلارنك ئازلیعی کوزگە تاشلانا، بوکا سەبەب مەعلوم: تاتار بورژوازییاسی ئوزندەن، ساف کاپیتال باقچاسندان کشێلەر ئەزرلەب ئولـگرە ئالماعان ئیدی، ،بوبر.

ئیکنچیسی بولار ئوزلەرینیڭ سەودە ـ سانائات ئیشلەرندەن ئایرلب، دومالاردا وەکیل ،بولب یوروئی ئارتق زیننەت سانیلار، شوڭار کورە ،ئول یولدا ئیشلەونی ئالدان حەزرلیگی بولغان گروهلارغا تاپشرالار ئیدی. برنچی هەم ئیکی نچی یولباشچی گروه ئەلبەتتە سامادیرژاۋییا چاغندا ،روس مەکتەبندە ئوقی ئالغان دۆرەن ـ میرزالار ئیدی.

بولار برنچی ربۋالیوتسیەدە هەم ریاکسییە واقتندا تاتار میللی بورژووازییاسنا ئوزلەرندەن بیك کوب سەیەسی ئیشچیلەر، جەمغەتچیلەر، دوما دیپوتاتلاری بیردیلەر. ئالاردان قالا موللالار بایتاق ،ئورن ئالا.

موڭا سەبەب تاتار حالقنیڭ ئیلکی قاراڭغیلق ئارقاسندا موللالارغا ئایرم ئیشانچ بلەن قاراوی، هەر نەرسەنی حەزرەتدەن کوتەرگە ئویرەنووی‌در. لەکین موللالارنڭ هەممەسی‌دە تیك پاکا فیکرلی، تەرەققیچی بولغانلاری‌غنا سایلاندی.

چونکی حەرەکەتنیڭ یولباشچیسی بولغان بورژووازییا ئاز ،ی، کوبەی لیبیرالیزم یاقلی ئیدی.

شولای ئوق ئاول کولاکلارینیڭدا هەرقایدا جەدید حەرەکەتندە ئوزتیرەسندە ئاکتیۋیست بولغان، گەزیتە ئوقیغان ئیلیمینلاری ئوتدیلەر.

ئارادا ئیندی واق بورژووازییادان چققان ئوچ زیبالی بار. بولار ئوزلەرینیڭ حزمەتلەری بوینچا کاپیتالغا. بورژووازغا توغری حزمەتنی کورسەتکەن هەرتورلی فزللقلارغا قارشی ،تورووی ئاچق عەمەللە بلگەن ئوقیمشلیلاردر. مەسەلەن سادری مافسودی «ئیتتیفاق» نڭ III نچی ئسییزدندە «،برمی، ئیکنمی پالاتا ،بولسن» مەسئەلەسی قارالغاندا دەیتە: ئیکی پالاتا بولودان ئارتق فورقرغا یارامی، دی. ئانگلییەدە حالق پالاتاسی ئوستندەن لوردلار پالاتاسی بار، فرانسییەدە سینات بار، حالبوکی بولار ـ دونیانیڭ ئیك ئالداغی میللەتلەرندەن، دی. شوندی نیگزدەگی سوزلەر، عەمەللەر ئارقاسندا س. مافسودی ئاز واقتدا ئوزن تاتار بورژوازییاسنا تانتا ئالدی. بایبوریننلار، مەحمودفلەر کوبدەن مەعلوم ئیدی.

موندا تاتار میللی بورژووازییاسنیڭ ئاتاقلی یولباشچیلارندان توبلی سەیەسەتچی یوسف ئاقچورین‌لار ئورنبورغلی ،زور لیبیرال موحەررير فاتیح کەریمیلەر کبك فامیلالار یوق. بوڭا توب سەبەب حوکومەت ،بولدی. چونکی سامادیرژاۋییا تورلی یوللار بلەن ،موندی تانلغان ،زور ئیسملەرنیڭ ئوتمەونە ئالدن چارا کوردی، کیرەك بولسا، واقتلی تولاراق زیندانغادا تالب توردی. مەسەلەن، ئاقچوربن II نچی دوماغا سایلانر ئالدندان قولغا ئالنب 40 کون ،ئوتدرب چقدی.

يوعارىدا بز ئوزلەرىنىڭ پيرسونلارى بوينچادا، پراگراممدا هەم ئارگانيزاتسييالارى بوينچادا تيك بورژۋا، ئالپاوت، روحانيلار، كولاكلار كبك ئيجتيماعى گروهلارنىڭ عنا وەكيللەرن كوردك. ئەمما ،چن مەعنەسى بلەن تاتار ئشچى كرەستييەنلەرىنىڭ ،سينفى مەنفەعەتلەرن ياقلاياچاق ديپوتاتلار بوتنلەى بولمادى. مونىڭ سەبەبى قايدا؟

بايتاق سەبەب بار.

سامادىرژاوييا تاتارنى دين، ميللەت ئيسمندەن 300 ،يل بوينچا بيك قاتى قسب، جەبرلەب كيلدى. لينين بوينچا بز بلەز، برحالقنڭ دينى، ميللى ياقدان جەبرلەنووى-ئانڭ ئاراسندا ،سينفى قارشىلقلارنى تومالى، ،بو ميللەتنڭ يوعارى سينفلارىنا بوتن حالق ئوچن ،ترىشوچى بيتلىگى ئاستندا يەشرنەب، ماسسانى ئالدارعا ياردەم بيرە. بزدە منە ،بو ماميەنت بيك ،زور ،رول ئوينادى.

ئانڭ ئوستىنە شول ئوق ئيسكى تەرتيبلەر ئارفاسندا تاتار ئشچى-كرەستييەن ماسساسىنڭ عەدەتدەن ،نش قاراڭعلقدا ئاسرالوون، شوڭا كورە ئوز ئاراسندان ئوز ،سينفى حەللەرن يافلارلق ئادەملەر كوب جيتشدرە ئالماون، بيك تارقاو ،بولوون، ئاول بلەن سەيەسى باعلانش ياساب ئولگورمەون، عومومەن، حەزرلىگى ئاز ئيكەنلىگن حەترلەرگە كيرەك.

XX نچى يوزدە سانسيياليزم نيگزندە ،بو ماسسا ئاراسندا ئشلەوچلەر چققالى باشلاعان ئيدى، لەكين سامادىرژاوييا ئالارعا يافتى كون كورسەتمەدى، يوعارىدا تيكشرلگەنچە، تاتار پراليتاريياتىنڭ، تاتار كرەستييەنىنڭ ئوزندەن چققان ياكى ئاڭا باعلانب ئشلەگەن سانسييال ديماكراتلار ئيدەن ئاستندان كوتەرلە ئالمادى، بولار نيليگالنى يەشەدلەر، زيندانندا، سورگندە بولدلار. شولاى ئيتب تاتار ئشچى-كرەستيەن ماسساسىنا سايلاو-سايلانو ئشلەرندە يولباشچلق قلا ئالمادلار، ،بو مەيدانىنى ئالپاوت بورژۋا ئاگيتنلارى تارتب ئالدلار.

(،بو ياقدان 7-1905 ،يل بلەن 1917 نچى چاعشدرساق بيك ،زور ئايرما كورەچەكبز).

ح) دينچىلەر بلەن كامپراميس.

تاتار بورژۋازيياسىنڭ ليبيرال يولباشچىلارندان يوسف ئاقچورىننڭ 1906 ،يل كادىتلار ئسييزدندا ئوقىعان پيتيتسيەسندە شوندى بر سوز بار:

— «نيچك كراستيانلارعا جير مەسئەلەسى الوغ مسئلە، شولايوق مسلمان تاتارلارعا ايك الوغ مسئلە - دين مسئلەسى.» دى.

ئافچورین جولەر توگل، بیك ئایق سەیەسەتچی، ئول ئەلبەتتە، ئوزئنڭ یوعارعی سوزلەرئنە ئشانمی. شولای دا یازا. چونکی ئانڭ سینفی ئیدیالوگییەسی مەسئەلەگە شولای قارارعا، شول فیکرنی تارانورعا هەم عەمەلدە شولای بولرعا مەجبور ئیتە. شونڭ نەتیجەسی ئولاراق، تاتار بورژوازییاسی ئوزئنڭ تاکتیکاسندا دینچئلەر، ئیسلامچئلار بلەن بیك نق کانتاکتدا بولرعا، ئالار بلەن کامپرامیسقا کررگە مەجبور بولدی.

تاتار ئوچن ئایروچا ئورن توتقان بو مامیتقا بر ئاز توقتالیق.

1) 5 - 1904 نچی یلنڭ مەشهور پیتیتسییە کامپانیاسندا تاتارنڭ بورژوالاری، دینچئلەری پیتربورعنی هەر تورلی پراشینیالار بلەن قابلادئلار، تاتار دیلیگانلاری عراف ۋیتتە نڭ بوساعاسن ئوزلکسز تاپتاپ بوردئلەر. شول توفاندان قوتئلو ئوچن بولسا کیرەك، مۆفتی سولتانفقا ۋیتتە 1905 یل مارت ئاینا بولای دیگەن:

— ئوفاعا قایتدا، ئیمالاردان کیرەك ئادەملەرنی جینا. شوندا کیگەشب دینی حاجەتلەرئڭز توروندا بر پرایکت یاساب میکا کیتر (1).

سولتانف قایتادا چاقررعا کیرەك تابقان موللالارعا روسچا توبەنگی یازونی تارانا:

Прошу Вас, Милостивый государь, прибыть . . . — к 10 му апреля сего года в Оренбургское Могометанское Духовное Собрание для об,яснения по делам службы.»

ئەیتلگەن کونگە ئوفاعا زوراق موللالاردان، ئاحونلاردان، مودەرریسلەردەن چاقئرو بوینچا 30 (ئوتز) لاب ئادەم کیلە. ئوزی تلەب یاکی ئوفادا توری کیلب تاعی بر ئارلار قاتناشا. دینی مەسئەلەلەر توروندا بش کون ئاپریل 15 - 10 کون کیگەش بولا. بیك کوب تورلی فیکرلەر تڭلانا، مۆفتی، قازی، مەچت، مەحەللە، وەقف، سادانا کبك ئشلەر توروندا نیندی تورەتولەر یاسارعا دیب ۋیتتەگە بیرو ئوچن پرایکت ئەزرلەنە. ریۋالیوتسییەنی توماللاو یولندا چارالار ئزلەنە. دینچئلەرنڭ ئول کیگەشندە توگل، بزنڭ ئوچن کیرەك بولعانی بو «تورولنای» عا تاتار بورژوازییا کاروللارئنڭ هەم ئیدیالوگلارئنڭ چینلەب بولسادا قاتناشووی، شولای ئیتب ئیکی ئارادا کوپر سالرعا ئازابلانولاری در. بولار دینی ریفورمالار توروندا ئوزلەرندەن پرایکت کرتدئلەر. دین مەسئەلەسندە برگە ئشلەرگە تلەدئلەر. شوڭا قول قویوچئلار، کاپیتالیستلاردان:

1) بو حاقدا ماتیرییاللار بیگییفنڭ «اصلاحات اساسلری» کیتابندان ئالندی.

1 – زاكير رەمىيف – (ئورىنبورعدان، ئالتنچى ميليانير، سوگندان «واقت» ناشيرى).

2 – ئيبراهيم ئاقچورين – (سەمبردەن، زور فابريكانت).

3 – مەحمود حوسەيينۇف – (تاتار كاپيتاليستلارنىڭ كارولى، ئورينبورعدان).

4 – يوسف دىبيرديىف – (فابريكانت).

ليبىراللاردان:

5 – يوسف ئاقچورين – (بولاچاق «ئيتتيفاق» نڭ هەم «كاديتلار» نڭ ئوزەك كاميتيتى چلينى).

6 – سەيد گەرەى ميرزا ئالكين – (قازانلى، ئالپاوت ميرزا)،

7 – ئەبوسسوعود ئەحتەمف – (ئوفالى، ئادۋاكات).

بولار تارافندان كرتلگەن پرايكت «بايلار پرايكتى» ديگەن ئيسم ئاستندا يورىدى، ئول ياوروپا كاپيتاليست مەملەكەتلەردە بولعان كبك بزدەدە باشندا موفتى ياكى «شيخ الاسلام» بولعان حەلدە زور بر دينى ئيياراحييە رەوشندە ئارگانيزاتسييا ياسارعا نەقتيم قلا. باشقالاردان ئايرما شوندا، بولار ليبىراليزمنڭ قايبر ميتودلارن دين مەسئەلەسنە كيترب تعالار، دينى ئورنلارعا سايلاو ماميننى كرتب، دينىنى حالققا ياقن ئيتو – يەعنى ماسسانى دين بلەن قعراق ئاعولاو چارالارن كوزەتەلەر.

قزق ئوچن ئول «بايلار پرايكتى» ندان بر نيچە پونكتن كيتريك:

– «. . . ٥) روحانيلر ايكى درجه اولور: ب) بويوك: مفتى، ئاخوند، محتسب، مدرس. ج) محله روحانيلرى: امام، خطيب، امام معلم، موءذن.

٦) مفتى مسلمانلرنڭ دينى باشى، عوبرانيه رئيسى اولور.

٧) مفتى مسلمانلر طرفندن قيد حيات اولمق اوزره امتحان قيلنوب بالذات حكمدار (پادشا) فرمانيله تصديق قيلنور.

١٧) محكمه روحانيه بر مفتى آلتى اعضادن مركب اولوب اوچ شبعەيه منقسم اولور: 1) عەدليه شعبەسى ٢) اداره شعبەسى ٣) معارف شبعەسى . . .

بارلقعى 46 پونكتدان ياسالعان بو پرايكت بوينچا بوتن روسييەگە بر موفتيلك ياسالادا، دين گنه توگل، مەعاريف، وەقف، حەيرىيەت ئشلەرىدە شوگا بيرلب، ئوزئنڭ تارمانلارى بلەن بوتن تورمشنى چولعاب ئالا. بو ئارگانيزانسيا-

ڭ باشندا تۇراچاق مۇفتى ياكى شيخ الاسلام سايلانب قويلا، لەكين ،مۇنى
اسدیق «پادشا» قولندا بولا. ،مۇنڭ ئۇچۇن ئۈچ كانديدات بيرلە، مانارح
شولار ئاراسندان ئۇزلەنه ياراعانن مۇفتى ياسى.

قسقاسى دينچلەر قولندا ،زور ئۇيشما ياسالادا ،بو ئۇزلەنڭ باشى بلەن
انارحيا قولندا نابشرلا. تاتار بورژۇۋازييەسى منه شولاى ئويلادى. ئوزپرايكتندا
نه ،شونى تەقدیم ئيتدى.

2) ،شول ،يلنڭ جەيندە «ئيتتيفاق» نڭ برنچى ئسيبزدنده بورژۇۋازييه
اتار روحانيلارنڭ قاتناشوونا بيك ،زور ئەهەمييەت بيردى. 1906 نچى ،يـل
اوعوستدا مەكەرجەدە بولعان III نچى ئسيبزدادا روحانيلارنڭ پيرسونلارى دا،
ينچلك مەسئەلەلەرىدە بيك زور ئورن ئالدلار. كۇن تەرتيبندەگى
ونچى مەسئەلە ـ «ئيسلامعا قارشى ئاعملار بلەن كۇرەشو چارالارى» ئيدى.
بو ئسيزدا دينى ريفورمالارنى قاراو ئوچن 15 كشلك كەميسييە ئشلەدى.
زور قارارلار قابول قلندى، كافكاز، قرم مۇفتيلەرندەن تەبريك تيليگراملارى
الندى، قازانلى عاليمجان بارودى، عابدوللا ئاپانايف كبك ،زور موللالار
سيزدنڭ پريزيديوملارندا ئوتردلار، ئاحردان «ئيتتيفاق» پارتييەسنڭ
وزەك كەميتيتنه سايلاندلار. نسقاسى چن مەعنەسى بلەن ليبيرال بورژۇوازييا
راگرامماسن قابول قلعان ،بوIIنچى ئسييزد دينچلەر بلەن هەممە مەسئەلەلەردە
لوقفا كرب باردى.

3) ئسييزدلاردا، ئارگانيزاتسيياداعنا تۇگل، «ئيتتيفاق» نـڭ بـاش
ورگنلارندان بولعان «قزان محبيرى» كبك ليبيرال گەزيتەلەر ،شول ئوق
امپراميس ،يولى بلەن باردلار. گەزيته ئوزنڭ يازشولارى ئاراسنا تاتارنڭ
زور روحانيلارن كرتب ئيعلان قلدى. برنچى نوميرنده ئوزنڭ مەسلەگى
ورندا يازعان مەقالەدە بولاى ئەيتدى:

ـ «ئيك عەزيز حۇرريەتلەردەن برسى حۇريەت وجدانييه ـ
يەعنى هەركشنڭ تلەگەن ئيعتيقاد وەدينده بولائالوچلعى در. «قازان
مۇحبيرى» ـ تاتار هەم مۇسلماندر. بيناءئەن عەلەيهى، مۇسلمان
دينندە بولعان هەر تۇرلى تەعەررزلەرعا مۇدافەعە ئيتو ـ «قازان
مۇحبيرى» نڭ مۇقەددەس وازيفالارندان بردر. (1906، ئوكتەبر
29، № 1).

ئەگەر بز ئرگانيزاتسييه، مەتبوعات دۇنياسندان پيداگوگييه، مەكتەب
ەدرەسه عالەمنه كيلسەك، تاتار بورژۇوازييەسى ئانداعا دين بلەن هامان
علانب بارعانن كۇررىز.

ئول زاماندا چققان مەكتەب مەدرەسە پراگرامماللارنڭ هەممەسندە دين دەرسلەرى بيك زور ئورن ئالالار. بو حافدا ئانچورين برنچى رىۋاليوتسييە دولقنلارى فايتا باشلاغان يللاردا «الاصلاح» گەزيتەسندە (1908، عينوار 21 № 16).

— «بزنڭ لوزنگ: بر مەچت بر مەكتەب !!»

دى، مونى ئاڭلاتو ئورنندا:

— هەر بر مەچت يانندا . . . بر مەكتەب بولندررغا ترشيق، مەحەللە ئيمامى شول مەكتەبدە ئوقتسن . . . ديب، ليبيراليزمدان بوتنلەى فارا كليريكاليزمگە كوچە.

ئەگەر بز بو حەرەكەتنڭ دەوامن، ئوسۋشن تيكشرە بارساق، تاتار بورژووازييەسنڭ دينچلەر بلەن كانتاكت ياساوى تيرەنەيە بارب 1917 نچى يلدا ئيندى ئوزنڭ ميللى مەدەنى ئيدارەسى بلەن شول دينچى دوحوۋنى سابرانييە قاناتى ئاستندا بارب كرگەنن كورربز.

مونڭ سەبەبى قايدا؟ نى ئوچن تاتار بورژووازييەسنڭ ليبيراليزمى بيك يارم يورتى بولدى؟ ياۋروپادا ئيجتيماعى — مەدەنى رىۋاليوتسييەلەر ياساب، بايتاق واقتلار دينچلەرگە قارشى عيلم هەم ئازاد فيكر لوزنگسن كوتەرب چققان بورژووازييەسى تاتار ئاراسندا بيك تيز فيياداليزم قالدقى بولغان دينچلك بلەن بلوككە كررگە مەجبور بولدى؟

موڭار بر نيچە سەبەب بار.

1 — تاتار بورژوازييەسى ئوزنڭ ئيجتيماعى — ئيقتيسادى قووەتى بوينچا، ئوزن، بورنغى فيياداليزم قالدقلارندان بوتنلەى ئوزلب يالغز ئوز باشنا يەشەرلك حەلدە تق ئيتب سيزمى، شوڭا كورە ئانڭ ئوز سينفى تيندينسييەسى تيينشنچە ئوسب كوچەيە ئالمى، ئانڭ ئيدييالوگييەداغى حەرەكەتى — ريفارمانسييەسى «جەديد» لگى دە فيياداليزملقنڭ «قەديم»ن بر ئاز شومارتوغنا بولب چقدى. ياۋروپا بورژووازييەسى كبك فيكرى — مەدەنى رىۋاليوتسييە رەوشندە كرب كيتە ئالمادى.

2 — رامانفلار سامادبرژاۋييەسى باشقالار كبك تاتارنڭ بورژووازييەسندا باسب، ئيزب تورا ئيدى.

بو بر دوشمان ئيدى.

ئيكنچى ياقدان XX نچى يوزدە تق كوچەيب بارغان تاتار پراليتارياتى دا ئانى تق قاوشاتا ئيدى. بو ئيكى قورقنچدان قوتلو ئوچن شول ئيسكلدەن

سىنالعان قالقانئى قولدان ئچىندۈرماسقا – دىن بايراعى ئاستىدا «مىللەت»نى بىرلەشتۈرۈپ، ئىشچىلارنى ماھىيەتنى قاپلاپ بارۇعا مەجبۇر ئىدى. مۇنداق شارائىتتا كۆچى بىك زور ئىدى. تاتار سەۋدە كاپىتالى ئورنىنىڭ سەككىز 150 يىلدا نى ئوسۇۋىدە تۈركىستاننىڭ زور ئەھەممىيەتى بولعانى ئاچق ئاكلى ئىدى. بۇ بازاردا ئىسمە دىن ئارقاسىدا بايتاق زامانلاردا تاتار بورژۇئازىيەسى مانوپولىست ھالىدە بولدى.

مۇنداق تراديتسىيەلەر دىنچىلەر بىلەن ئارانى نق يافتىنايتتىلار.

مىنە شۇڭا كورە 1905 يىل رىۋالىيوتسىيەسىدە تاتار بورژۇئازىيەسىنىڭ ئىلك تۈبلى سەيەسى يولباشچىسى بولعان يۇسۇف ئاقچورىن، شۈبھەسىز ئاتەيىست (دەھرى) لىبىراللاردا تاتارنىڭ بۈتۈن ھەرەكەتنى دىن ئاعۋوى بىلەن باعلىلار، سەيەسى ئارگانىزاتسىيە مەسىئەلەسىدە تۇرۇپدان تۈرى دىننى بىر زور فاكتور ياساپ ئالىپ، شۇنىڭ نىگىزىندە «ئىتتىفاق» تۈزەرگە ئارابلانالار.

بىرىنچى رىۋالىيوتسىيەدە تاتار بورژۇئازىياسىنىڭ دىنچىلەر بىلەن ھەر ۋاقت كانتاكتدا بارۇعا، لىبىراليزمنىڭ نىگىزلەرنى چىقىرىپ، شۇل دىنچىلەر بىلەن كامپرامىس ياسارعا مەجبۇر ئىتكەن نەرسەلەر ئەنە شۇلار بولدى.

شۇلاي ئىتىپ، تاتار بورژۇئازىيەسى تاتار دۇنياسىدان فىيادالىزمنىڭ قارا مىراسىن بۈتۈنلەي تازارتىپ بىتىرە ئالمادى.

بۇ تارىخى رولنى ئوتەۋ تاتار پرالىتارىياتى ھەرەكەتىنە قالدىرىلدى.

دورتىنچى باب

واق بورژوۋازىيا ،،ساتسىيالىزمى،، گرووپپالارى.

يەش تاتار پرالىتارىياتى، بىگزرەكدە، ئانك ئالدىنقى ئېلېمېنتلارى 1905-7
رىۋالىيوتسىيەسىندە س. د. بالشىۋىكلار بايراغى ئاستىندا كۆرەشكەنن كورب
ئوتدك. شولاي ئوق تاتار بورژوۋازىياسى ھەم ئانك تىرەسىنە توپىشقان ئالپاوت،
كولاك ھەم بر گروه روحانىيلارىنىڭ «ئىتتىفاق» ئىسمى ئاستىنداغى يارم
لىبېرالىزملارندا تېكشردك.

بولار – كىيانشە ئالمى توغان ئىكى لاگېر ئىدى. بولارنڭ ھەر ئىككىسىنىڭ
ئاچق، كېسكن – يوللارى، لوزنگلارى، بايراقلارى بار ئىدى. بولار ئاراسنداغى
مۇنەسەبەت – تېك دۈشمانلق، تېك كۆرەش كىنە ئىدى.

منە شول ئىكىنك ئورتاسىندا واق بورژوۋازىيا ساتسىيالىزمى كىبك بر
يالان بولب جەيلگەن ئىدى. ئوزىنك ئىجتىماعى حەلى ھەم حەزرلىگى بوينچا
ئىكى ياقنىڭ برىندە قوشلا ئالماغان ئېلېمېنتلار ھەممەسى منە شوندا
قايناشدىلار. بولار ئوزلەرن «ساتسىيالىستلار» دىب ئاتادىلار. شولاي ماقتانب
يازدىلاردا. لەكىن توبندە، بر ئەيتلگەنچە، بولار بورژوۋازىيا حەرەكەتىنىڭ ئىك
رادىكال بولب قانات فراكسىيەسىندان باشقا نەرسە توگللەر ئىدى. ربياكسىيە
باشلانو بلەن بولارنىڭ شولاي ئىكەنلىگى ھەر كمگە ئاچلدى. بولار ئاسللارىنا
قايتدىلار، لەكىن رىۋالىيوتسىيەنىڭ كۆچلى زامانىندا پرالىتارىيات حەرەكەتىنىڭ
دولقننى، شونىڭ ئونندان كىلگەن يالقننى سەبەبندەن بولار قىزل بولب
يانب يوردىلەر. چىتدەن قاراغاندادا ساتسىيالىست كورندىلەر. مىن بولار
ئچندەن توبەنگى گرووپپالارنى ئايرب ئالاچاقمن:

1 – ئىسلاحچى شەكرد

2 – پرىكازچىكلار

3 – «تاك» چى ئيس ئيرلەر
4 – «دوما» چى ترودواۋيكلار

بولاردان برنچىسىنىڭ تۈب حەرەكەتى مەدەنى مافسودلارعا قايتا، پريكازچيكلارنىڭ بيك نق مەيەسەنكە قانداشقان پرافيسييە حەرەكەتى ،بولب، قالعان ئيكىسى روسداعى مەعلوم نارودنيكلار ئاعىمىنىڭ بزدەگى تۈرلەنمەسىدر.

I

ئيسلاحچى شەگردلەر حەرەكەتى

تۈياش چقدى، ،نور بالقدى
تەرەزەدەن ئۈيگە ئارقلدى
ياتما يۈتلاب، ئوبان شەكرد
قوزعالرعا وافت جيتدى!!
(برنچى صدا)

ئا) شەكرد حەلى

«ئورال» گەزيتەسى ،بو حاقدا توبەندەگى سوزلەرنى يازا:

— «تاتار شەكردلەرىنىڭ حەللەرى، تۈرمشلارى ئاور هەم فزعانچ بر ،تۈرمشدر. . . كچكنە، قاراڭعى، ساسى مەدرەسەلەردە نيچە شەر يۈز شەكردلەر تۈرالار، مۈندا قايا هاوا، مۈندا قايا پاكلك. شەكردلەرنىڭ ئاشاو ئچولەرى، كييمەلەرى توروندا سوئيلەب تۈراسى دا يوق. ئاتناعا بر ئاش ئاشاب، قاتقان كومەچ بلەن چەى ئچب تاماق تويدرروچىلار شەكردلەردر. ئيسكى چيتاك، جرتق كەوش، ئيسكى كييم كيەوچىلەر – شەكردلەردر . . . . .

شەكردلەرنىڭ ئوقىعان، بلگەن نەرسەلەرى: دين، دين هەم ديندر. شەكردلەر مۈندان مڭ ،يل مۈقەددەم سوئيلەنگەن، يازلعان نەرسەلەرنى ئوقوچىلاردر. ،بو بيچارا شەكردلەر هيچ كيرەكمەگەن يوقبار نەرسە بلەن باشلارن واتب، زيهنلەرن كيمتب، عۆمرلەرىنىڭ ئيڭ قيممەتلى يەش وافتلارن ساسى مەدرەسەلەردە ئوتكەرەلەر. . . .

بوعنادا جيتمى. ،مۈنڭ ئوستىنە بيچارالار، ئونار، ،ئون بيشەر ،يل مەدرەسەدە «يانب» سادافا بلەن تاماق تويدرا تۈرعان موللا

ياكى مۇئەززين، بيك ياحشى بولعاندا، ئايىنا بيش. كوب بولسا، ئون سومعا حزمەت ئيتە تورعان مۇعەللىم بولودان باشقا نەرسەگە يارامىلار.

موللا بولعاچدا، ئوزلەرى بر ئش ئشلى ئالماعانلقدان يەعنى قۇرئان ئوقودان باشقا هۇنەرلەرى بولماعانلقدان، بايلار قولىنا توشب، ساداقا ئالب، تاماق تويدىرعا مەجبور بولالار. سۆكرا شەكردلەرگە حالق، ئولگەن كشىلەرنى كوموچىلەر، سادافاعا قۇرئان ئوقوچىلار ديب كنه قاريدر.

شەكردلەرنك بوچاقلى ئزعانچ ناچار حەلدە بولولارىنا سەبەب، برنچى، شەكردلەرنك كوبىسى ئاولنقلار، قالاداعى فەقير حالقنك بالالارى بولودر. ئيكنچى، حەزرگى مەدرەسەلەر شەكردلەرگە عيلم مەعريفەت بيرو ئورنىنا، ئالارنك باشلارن هيچ كمگە كيرەكمەگەن نەرسەلەر بلەن، ئوتتوب زيهنلەرن كيمتەودر، ئۆچنچى، سادافادر.. دۆرستلەن‌دە بو مەدرەسەلەردەگى شەكردلەرنك ئيك كوبى- فەقيرلەرنك بالالارى توگاملى؟...

شەكردلەرنك ەم مەدرەسەلەرنك بوچاقلى ناچار حەلدە بولولارىنا باشقا بربيك زور سەبەب‌دە بار، بو سەبەب - حەزرگى سامادیرژاۋنى بيوراكراتيچسكى ئستروى، يەعنى تو مشدر.

سامادبرژاۋييا حالقنك كوزن قاپلار ئوچن... حريستييان دينن ئوزىنه قورال ئيتب ئالعان‌دا... ئورسلار ئوچن گيمنازيىالار ئاچب، تاتار مەدرەسەلەرنه برتيين كۆمش ئاقچا بيرميلەر...

بو ريۋانيوتسييەنك دولقنلارى، دۆنياعا چقميچاياتقان تاتار شەكردلەرن‌دە قوزعاتب، ساسى مەدرەسەلەردەن ئيركن ئورامىلارعا ئالب چقدى. بو ريۋاليوتسييە تاتار شەكردلەرن‌دە ئوزىنك قزل فلاكلى نارمييەسنه تارتب ئالدى. شەكردلەردە قزل فلاك ئارتنا ئييەرب، بتسن قسنقلق، يەشەسن ئيركنلك ديب قچقردىلار... قسقاسى:

ـ دین! دین! دین!
دیب ئوقوچی شەکردلەر:
ـ فەن! فەن! فەن!

دیب قچقردیلار، چونکی شەکردلەرنڭ دین، دین، دین بلەن گنە ماتاشب، ساداقا ئالوچیلار بولاسیلاری کیلمی. شەکردلەرنڭ فەنلەرنی بلب، هونەرلی بولب، کشی توسلی بولاسیلاری کیلە. منە شولارنی بلب، شەکردلەر مودەررسلەردن: بزگە فەن ئوقتساڭز ئیدی دیب سوری باشلادیلار. ئەمما مودەررسلەر ئوزلەرندە دیندەن باشقا نەرسە بلمەدکلەرندەن شەکردلەرنڭ سوراولارنا قارشی:
سز دینسزلەر! سز بوزلدیڭز!

دیب مەدرەسەلەرندەن قووب چعاردیلار. شەکردلەردە ئوزلەرنڭ «ئویان شەکردا!» ئیسمندەگی جرلارن جرلاب مەدرەسەلەردەن:
ـ بز موندا ئارتق قایتمایاچاقبز دیب چعب کیتدیلەر. شەکردلەرنڭ بایراقلاری، روسچا ئوقرعا توتندیلار، فەقیرلەری یورن ئزلی توزعان ئشچیلەرگە ئەیلەنب، قایسیلاری فابریك ـ زاۋودلاردا ئشچیلەر بولب قالدیلار.

(«ئورال» №15، 1907 یل، فیۋرال 24)

ب) «ماسسا» ، «ئاۋانگارد».

برنچی ریۋالیوتسییەدە بوتن تاتار باسن قابلاعان حەرەکەتلەرنڭ بوسی ـ تاتار شەکردلەرنڭ حەرەکەتی بولد ، مونڭ باشی قازاندا «موحەممەدییە»دە بولب، ئاندان ئورنبورعنڭ «حوسەیینییە» سی، ئوفانڭ «عوسمانییە» سی، «عالییە» سی، تروئیسکینڭ «رەسولییە»سی کبك تاتار ئوزەکلەرندەگی باشقا تیب زور مەدرەسەلەرگە تارالدی. بولار ئاۋانگارد فوزعالشی ئیدی. کبك ماسسا شولار ئارقاسندا ئویعاندی. شول جەدیدلەر ئارتندان قەدیملەردە، دولقندان یراقداراق قالعان ئاولنقلاردا قوشلدی. مەچکەرە، تونتەر، قارعالی، ئستەرلی باش، قیشقی، یورسکی مەدرەسەلەرنە، ئیك ئاحر چیك «دین مەعیشەت»چی وەلی موللا کبك ئیك قەدیم مەدرەسەگە جەیلدی. موندا «ئاۋانگارد» بلەن

«ماسسا» دیگەن سوزلەرنی چیکلی مەعنەدەگنە ئاڭلارغا کیرەك. بولاردان مۇراد منە نەرسە؛ بز ئوتکەندە کوردك:

تاتار دۇنیاسندا ئیسکی تیب ئسحالاستیکا بلەن تولغان مەدرەسەلەرنی جیمئوب، روسییە یاکی تۇرکییەنك یاڭا مەکتەبلەری تەرتیبندە یاڭا مەدرەسەلەر ئاچو، ریفورما کرتو فیکرلەری 1860 نچی یللاردا فەیزخانفلار واقنندا ئوق باشلانغان ئیدی. ناسیربلار، مەرجانیلەر ،شول یولدا فیکر تاراتدئلار، قایبر عەمەلی چارالار کوردئلەر. 70 — 80 نچی یللاردان ئالب، ،بو ریفورما حەرەکەتی — جەدید حەرەکەتی تۇسن ئالدی. 90نچی یللاردان باشلاب، تاتار بورژووازیاسی بر ئاز یاڭا تیب مەدرەسەلەر ئاچا، ئاچلغانلارنی یاڭارتا باشلادی. ئورنبورغنڭ «حۇسەینییە»سی، قازاننڭ «مۇحەممەدییە» سی باشقا شەهەرلەردەگی ئازمی کوبمی جەدیدلەنگەن مەدرەسەلەر منە ،شول جۇملەدەن ئیدی.

بولاردا ئلککی ئسحالاستیکا کیمئگەن، ئانڭ ئورننا یاڭا میتۇدلار بلەن قورئان تەفسیرلەری، حەدیسلەر، عەرەبچەلەر ئۇستننە تاریخدان، جاغرافییەدان، تابیعییاتدان، ریيازییاتدان بر ئاز فەنلەر شولای ئوق کوبندە ،روس تلی ئوقئلا ئیدی.

بولار ئوزلەرنڭ قوینلنشی بوینچا تگی ،چن قەدیملەردەن بیك کوب دەرەجەدە ئالدا کیتکەلەر ئیدی. شولای بولسادا، دۇرستنرەگی، منە شولای یاڭاراق بولغا قوینلب، فیکر ئاچئلرغا ئازراق مۇمکینلك بولغانغا، مۇنداغی شەکردلەر ئیك ئالدا ئویغاندئلار، برنچی تۇگەرەکلەر، ئویشمالار شولاردا تۇزلدی، برنچی «زاباستوفکا»لار شولاردا ،بولدی. یەعنی ،بو یاڭا تیب مەدرەسەلەرنڭ شەکردلەری — عۇمومی حەرەکەتنڭ ئاۋانگاردی ،رولن ئویئادی. بولارنڭ کوبی 1905 نڭ ئچندە ،بولدی. ئەمما قەدیم تیب ئسحالاستیك مەدرەسەلەردە، بیگرەك دە بولارنڭ ئاوللاردا بولغانلارندا حەرەکەت 1906، 1907، 1908 نچی یللارغاچا کیچکدی.

چۇنکی بولار بیك ئارتق قالن قوییی قارانغلقدالار. بولارنی دۇنیادان قالن ئسحالاستیکا دیواری ئایئرا ئیدی. شوڭار کورە ئاڭلاری ،سوڭ ئاچلدی. حەللەری بیك کوب دەرەجەدە ناچار ئاور بولسادا حەرەکەتلەری کیچکدی. تیك بیك کوب میساللاردان ،سوڭغنا بولار کورەشکە تۇتئدئلار، «زاباستوفکا» یاسادئلار.

ت) ئارگانیزاتسییه مەسئەلەسی.

برنچی ریۋالیوتسییەدە عۇمومی حەرەکەتنڭ میتودلارنا تاتار شەکردلەری دە ئیبەررگە ،ترشدی. پرالیتاریاتنڭ ئش تاشلاون ئورنەك قیلب، تاتار شەکردی مەدرەسە تاشلادی. ئارگانیزاتسییه مەسئەلەسندەدە شول ئوق حەللە کورنلدی. قازاندا XXنچی یوزنڭ باشندائوق، تاتارشەکردنڭ ئالدنعی سافندا حەرەکەتنڭ ئیك برنچی چانقلاری بار ئیدی. ،بونڭ برنچی فورماسی فیکردەشلەرنڭ جیینلب برگەچەی ئچووی، حەللەرندەن زارلانب، مبللەت قایعرتب ،ئوزن تونلەر ئوتکەرووی رەوشندە بولسا، بارا تورعاچ، ،بو چەیلەر «سارای» نومیرلارنا کوچدلەر. ئیك ئالدنعلار، ئوزی ،روس تلی ئوقتب یورگەن ،روس ئستودینتی ئارقلی عۇموم ریۋالیوتسییه حەرەکەتنه قوشلوعا یاقنلادی. ئەمما ئایرم ئارگانیزاتسییا رەوشنه کرب جیتووی - 5-1904نچی یللارداعنا ،بولدی.

هەر مەدرەسەنڭ ئوزندەگی تورلی توگەرەکلەرنی، یەچەیکەلەرنی سانامیچا، بوتن تاتارمەدرەسەلەرندە ئشلەو نییەتی بلەن توعانلارن ئالساق، تاتارشەکردلەری حەرەکەتندە ئوبشمالارنڭ کیرەگی توبەنگلەر ،بولدی:

- قازان دا «الاصلاح» کامیتیتی. ،بوتاتارساتسیال دیماکراتلار تەئسیرندەرەك باررعا ترئشا ئیدی.

2 - «برك» ئیسمندە ،بولب «تاڭ» چی ئیس- ئیرلەر، فونداد - عابازلار تارافندان «الاصلاح»قا قارشی کورەشر ئوچن توزلگەن ئیدی. 1906نچی یللارداعنا ،تودی، تامر جەیه ئالمادی. تیز سوندی، حەرەکەتدە ئایرم ،رولی بولمادی. ،بو بوتنلەی ئیس-ئیرلەر تەئسیرندە ئیدی.

3 - «اتحاد» (ئیتتبحاد) جەمعییەتی ئارادا ئیك ،ئوڭ ئاعم،بولب، تورکلك، موسلمانلق ماقسودلارنا حزمەت ئوچن تاتار شەکردلەرن برلەشدرو فیکری بلەن توعان ئیدی. ئوزەگی - ،بوبی رایونندا ،بولدی. 1907نچی یلدا بوبیدا بومەرتەبە کیکەش - ئسییزدی ،بولدی. لەکین عۇموم شەکرد حەرەکەتندە کیڭ مەیدانعا چعب، ئش قیلا ئالمادی، تیز سوندی.

شولای ئیتب، ئارادا کوب ناوش عاوعا قوبتارب، ئوزاق یەشەگەنی «الاصلاح» کامیتیتی ،بولدی. ،بونڭ ،شول ئیسمدە ئیدەن ئاستندا جیلم باسما بلەن تارالعان یەشرن گەزیتەسی دە چعب ،توردی.

«الاصلاح» كەمىتەتىنىڭ نەشرى، جىلم باسما گەزىتەسى،

بو يەشرن گەزيتەنڭ 1906نچى يلدا چققان №15نده («الاصلاحنڭ يللق حزمەتى») دىگەن مەقالەدە گەزيتەنڭ هەم تۇيشمانڭ تاريحى تورندا زەعيف كنه مانيريالبار. مۇناردان شول ئاڭلاشلا: ئلك ئايرم فيكرلەر، حەرەكەتلەر بولغان. 1905 نچى يلنڭ نويابر 29ندا «ئويعانگز بتون تاتار شاكردلرى» دىب قچقرب «الاصلاح» چعا باشلاغان.

ئوزلەرنچه «طاوشلرينى روسيەنڭ اڭ يراق بولغان يرلرينه حتى ررسيەدن حارج بولغان مصر واستانبول كبى يرلرگەدە اشتدردبلر». قازاندا «الاصلاح» نڭ باش كاميتيتى تۆزلب، باشقا زورمەدرەسەلى شەهەرلەردە شەعبەلەرى ئاچلا. ئيلكنق باعلانش ئورنبورعنڭ «حۆسەينيە» شەكردلرى بلەن بولا. شولاى ئوق ئوفا، چيستاى، قاسيم هەم باشقا جيرلرنڭ مەدرەسەلەرى بلەن مۆنەسەبەتكه كرەلەر. ئلگەرى هەر بر مەدرەسە ئيكنچسننه دۆشمان ئيدى. حەرەكەت ئارقاسندا دوستلق جەيلب، بۆتن قازان مەدرەسەلەرى ئيسمندەن «تريباۋانيا يازلوب بتون تاتار ملتيڧه عرض قيلندى».

بو يەشرن كاميتيتنڭ شەكرد ئاراسندا كۆچى نى دەرەجەدە بولعانن ئولچەر ئۆچن شوندى بر واقيعەنى كيترەلەر.

1906نچى يلنڭ فيۋرالنده تاتارنڭ ئالدنعى مەدرەسەلەرندەن «مۆحەممەدييە» نڭ شەكردلەرى بلەن مەدرەسە ئيدارەسى ئاراسندا زور تارتش بولب، قوونلرعا تيبشلى دورت شەكردنى چعارتو ئۆچن پريستوف چاقرتلعان ئيدى. شول واقت مەسئەلە تودى: نى ئشلەرگە، قالرعامى، چعارعامى؟ تاتارشەكردنڭ باش كاميتيتى «الاصلاح»دە قارالا هەم شونڭ قارارى بوينچا «مۆحەممەدييە»دەن 82 شەكرد چعب كيتە. («قزان محبرى» №42).

بو ئارگانيزاتسييا ئوزئنه كورە بر ئسيبزدسمان نەرسەدە ياساب ئوتدى. بو حاقدا شول ئوق يەشرن گەزيتەدە، هەم «قزان محبرى»ندە بر ئاز مەعلومات بار (№№ 89,88,87).

ئسيبزد 1906 نچى يل قازان شەهەرندە ماى ئاينلدا (10-15) بولدى. ئورنبورعدان، ترويسكى، سامارا، چيستاى، ساتش، نلەنچى تاماق، بيكلەن، بووا، بوبى هەم باشقا كوب جيرلەردەن بارلئعى 20 (يگرمندەن) ئارتق وەكيل بار ئيدى. مەجلس رەسمى رۆحساتلى توگل، شوڭاركورە، هيچ برەونڭ ئيسەن فاميلياسى يازلمى. قارالعان مەسئەلەلەر:

ئا) مەدرەسەلەر ئيسلاحى، ب) شەكردلەر حەلى، ت) حەرەكەتنڭ ميتۆدلارى تورندا بولدى.

قارارلارنڭ تۆبەندەگ ماضمونلارى شولار: ئىبتىدائى مەكتەبلەر مەدرەسەلەردەن ئايرلسنلار، برشەهەردە برنيچە مەدرەسە بولسا، بولار برلەشدرلب، برمن ئورنا، برسن يوغارى ياسالسن، مەدرەسەلەردە هەر كم نى تلەسە ،شونى ئوقتتو بنسن، پراگراممالار برلەشدرلسن ، ،بـو پراگراممالارغا يـاكا فەنلەر كرتلب، ،روس عەرەب تللەرى مۆكەممەل ئوقلسن، دينى فـەلسەفە ئوقلسن، مەدرەسەلەرنڭ سەلەمەتلك يـاعنا ئيعتيبار ئينلسن؛ مەدرەسەنى مۆدەررىس ئيسمى بـلەن «عۆسمانييە»، «قـاسيمييە»، «رەسولييە» ديب يۆرتتو بترلسن، بۆلار ميللەت مەدرەسەلەرى بولسنلار. پراگراممالار تۆزو هەم مەدرەسە ئيدارەلەرن فاراو ئۆچن بر «عمومى معارف هيئتى» تۆزلسن.

،تۆرمش حۆقوقلارندا تاتار شەكردى روسلارنڭقى بلەن بر حۆقوقدا بولسن. مەدرەسەلەرنڭ ئچكى ئيدارەلەرى شەكرد بلەن ئوقتتوچلاردان تۆزلگەن هەيئەت قولندا ،بولسن.

،بو حاقداغى داكلاد هەم قارارغا 22 وەكيل قول قويغان.

شەكرد حەرەكەتنڭ رەوشى هـەم ئۆيۆشماسى تورندادا قارارلار بار. مۆندا ئەيتەلەر:

1) حەرەكەتكە يولباشچلق قيلو ئۆچن رەسمى رۆحسانلى ئاچلغانغا چاقلى «الاصلاح» جەمعييەتى عۆموم تاتار شەكردنڭ بـاش ئۆيۆشماسى بولر. 2) ،بو ئۆيۆشمانڭ مۆمكين بولغان ئورنلاردا شەعبەلەرى ئاچلر. ،بو يلنڭ سينتەبرندە ،ئون ئورندا ،بو شەعبەلەر ئاچلب ئشكە باشلاياچاقلار.

3) ،بو ئۆيۆشمانڭ بورچلارى: جييلشلار يـاساب پراكلاماتسييالار تاراتب، قايبر جيرلەرگە ئوزلەرەن ئاگيناتر، ئارگانيزاترلار جيبەرب، تاتار شەكردلەرى ئاراسندا مەدرەسەگە ريفورما يـاساو كيرەكلگن ئاڭلاتو، هەممە حەرەكەتنڭ باشندا ،تۆرب، يولباشچلق قيلو كبك ئشلەردر.

4) ،شول ماقسودلار ئۆچن توبەنگى چارالار قوللانلر: ئا) كيرەك ئورنلارغا مۆراجەعەت قيلا ،تۆرو، مەقسودلار، مۆمكين بولا تۆربدا ئوتـەلمەسە، دەرسلەر تاشلاو، مەدرەسەدەن برلـەكدە چعب كيتودەن قورقماسقا، ب) ئيسلاحقا قارشى ئادەملەرنى ماتبوعات ئارقلى حور ئيتەرگە، كيرەكسە، ئاڭا بۆتنلەى بايكوت ياسارغا، ت). . . . ،بو پونكتنى حەزرگە فـاش قيلماسقا هەم مۆنى جەمعييەت ئيسمندەن ئشلەمەسكە. ـ ئـەگەردە حەرەكەت واتندا حالق يـاكى ئيدارە تارافندان جەبر بولسا، قارشى ،تۆرو ئۆچن هەر تۆرلى چارالاردان وازكيچمەسكە

ئسیزدا قابول قیلنغان قارارلارنڭ برسی. شه‌کردله‌رنڭ ئوزله‌رنڭ ئایرم گه‌زیته‌له‌رن چغارو کیره‌کلمگی تورندا بولدی. شونڭ ئوچن ئاقچا هه‌م کشی تابو یاعندان چارا کوررگه بولدلار.

(1907 نچی یلنڭ ئوکته‌بر 7 سنده چغا باشلاغان «الاصلاح» منه شول شه‌کرد گه‌زیته‌سی ئیدی).

ج) حه‌ره‌که‌تنڭ بارشی هه‌م ره‌وشی.

بر نیچه فاکتنی حه‌ترگه ئالیق.

مه‌سئه‌له‌گه مومکین قه‌ده‌رلی بیتاراف قارارغا ئازابلانغان «قزان مخبری» تاتار دونیاسنداغی برنچی زور شه‌کرد حه‌ره‌که‌تن توبه‌نگچه یازا (1906، №42، فبورال 28)

— «موحه‌ممه‌دییه» ده ئول کوننده بوساعادا توغان 40 شه‌کرد قوولماینچا قالغان ئیدی. له‌کین ئوستن داوا بله‌ن برجیرده‌ن بترلگه‌ن حه‌ره‌که‌ت ئیکنچی توزندان یامانراق هه‌م قورقنچلراق بولب چقدی. مه‌دره‌سه‌نڭ ئیداره‌سی تارافندان «ایعدادییه» 1، 2 سینفندان 4 شه‌کردنی قووارغا قارار بیرلب، شوشی حوکومنی ئیعلان ئیته‌رگه مودیر هه‌م «بزنڭ مه‌دره‌سه‌بز» دیب یوروچی بر نیچه مه‌حه‌لله بایلاری کیلگه‌ن ئیدی. ایعدادی 1، 2 سینفلار، روشدی 4 نچده‌ن 20 شه‌کرد بولارنڭ (4) نڭ مه‌دره‌سه‌ده‌ن چغارلولارنا رازی بولماغانلقلارندان، ئالارنی چغارتماچاقلارن، ئالار چغارلسا، ئوزله‌رنده چغاچاقلارنی ئیحتیلال (ربوالیوتسییه) وافتنداغی تاوش بله‌ن ئیعلان قیلدلار.

مه‌حه‌لله کشله‌ری ئوزله‌رنڭ قوتلاری ئوچقان جیز تویمه‌له‌رده‌ن شه‌کردله‌ر قورقر دیب ئویلاب:

— پالیتسییه چاقرتابز!

دیب ئیعلان ئیتدله‌ر.

شه‌کرتله‌ر: «چاقرتابز» دیگه‌نده‌ن گنه قورقماغانلقدان، بایلارنڭ غه‌یره‌ت هه‌م ئینتیقام تامرلاری قوزغالب، میسکین شه‌کردله‌ر ئوستنه پریستافنی هه‌م ئونلاب (10) گراداوای کیترندله‌ر. ئالار کیلگه‌چ ده، شه‌کردله‌رنی چغاررغا تورلی تاوشلار بله‌ن سویله‌ب قاراسالاردا

سەعەت 4 لەرگەچە («اصلاح» كامیتیتندان قەتعی حەبەر ئالنغانغا قەدەر ئیمش) چقمی توردىلار. سوڭرا باشلاب ئول 4 (دورت) شەكرد چقدى باشقا سینفداشلارى لامپالارنى، تەرەزەلەرنى واتب، مەدرەسەنى حەرابە حەلندە قالدرب، «بونچی سادا». «ئیكنچی سادا» (صدا-تاوش) دیگەن جرلار جرلاب 82 شەكرد چعب كیتدىلەر».

بوتن 1906 نچی یل بوینچا بو حەرەكەت كیڭەیدی، شوندان بر ئاز واقت ئوتوگە ییك ئالدن سانالغان «حوسەینیە» (ئورنبورع) مەدرەسەسندەن 40 لاب شەكرد مەدرەسە تاشلاب چقدىلار. باشقا جیرلەردە قوشلدىلار.

جیلم باسما «الاصلاح» بو حەرەكەتنی توبەنگنچە كورسەتە (1906، №15):

— «قزاندن عموم شاكردلر اسمندن بر ترییاۋانیا یازلوب، بتون تاتار ماتبینە عرض قیلندی... اورنبورع، اوفا چیسطای، قاسیم، قریم كبك شهرلەرنڭ شاكردلەریدە بر برسدن حبرلر تاشوب توردقلرندن آلاردا شوندای ترییاۋانیالار یازوب مدرسلرینە عرض قیلدیلر. آلاردە هر اشدە قزانداغی ایبدەشلری ایلان برگە حركت ایدەچكلرینی فعللری وقوللری برلە كورگازدیلر...

قلبلرندە چن اصلاح فكری اورناشقان شاكردلر مدرسلرینڭ شاكردلرنی آلداو ایچونگنە بعض بر پونكتلرغا راضی بولغان كبی كورنولرینە هیچ برآلدانمای بعض بر یرلردە مدرسلر هیچ بر جواب بیرمای طاوشسزطنسز قالولرینە اوزلرینڭ راضی توگللكلرینی كورسەتور ایچون: — كوبدنبرلی مدرسەلرینڭ ادارە و پراغرامدان راضی توگللكلرینی كورستمكدە بولغان اورنبورعدە مدرسۀ «حسینیە» شاكردلری زاباستوفقە اعلان قیلدیلر. قزاندادا شاكردلر آراسندا اتفاق تماماً كمالتكە ایرشكانلكدن بیك زور قوت وعبرت برلە ٢٧ نچی فیۋرالدە عموما (٩) طوعز مدرسە شاكردلری طرفندن زاباستوفقە اعلان قیلندی. مگر جهالت منبعی، معارفنی هیچ كیرەكسنمگان، مدرسەگەدە اوقو ایچون كیلمیچە بلكە بر بای‌نڭ اولوینی صاقلابقنە یاتوچی، جییون حملچیلار چوقری، قویان كبی قورقاق، اولك ئارتندان ایشاك كبی یورتاق (جگرك) بولغان «حیبوش» مدرسە سینكگنە شاكردلری شول مدرسە اتفاقینە كرمیچە قالوب زاباستوفقەعە قاتوشمەدیلر. موگرە اوفادە مدرسە «عثمانیە» شاكردلری دە بوعمومی زاباستوفقەعە قاتوشدیلر. و چیسطای شاكردلریدە ترییاۋانیا بیروب،

زاباستوفقەعەقانوشرعاحەزرایلا کلرینی . . . تیلیعراولری ایله بلدرمکده ایدیلر. صوکره فریدە زنجرلی مدرسەسینك شاکردلری زاباستوفقه اعلان قیلدیلر. حتی بتون آول مدرسەلری آراسندادا حـرکت کورندی»، دی.

ﺑﻮ ﺣﻪﺭﻩﻛﻪﺕ ﺑﺎﻳﺘﺎﻕ ﻳﻼﺭﻏﺎ ﺑﺎﺭﺩﻯ. «ئورال» گەزیتەسی بزگه 1907نچی یلنك 22نچی فیۋرالندا تاتاردونیاسننك ئیك ئارتدا، ئیك قاراكعی ئورنلارندا بولعان وەلی موللا مەدرەسەسندن [1] 25 شەکرد زاباستوفکا ئیعلان قلب، بوتنلەی مەدرەسەنی تاشلاب چققانلارن حەبەر ئیتە.

شوندان بر نیچه یل ئوتکەچ، ئوفا «عالییه» مەدرەسەسندەن 70 لەب شەکرد چەب کیتدی. بارا توراچ، ئاول مەدرەسەلەرندە، حەتتە ئیك قاراكعی تونتەر ئیشمی ئیشان مەدرەسەسندە تاشلاب چقدئلار.

موللالار، حەزرەتلەر، بایلار هەر قایدا حەرەکەتکە قارشی باردئلار. کیوەکسە، پالینسییەنی یاردەمگە چاقردئلار. لەکین زییالنلار، بـارلق یاکا فیکرلی واق بورژووازییا مونی یاقلادی جیبلشلاردا، گەزیتەلەردە بو شەکردلەرنی میللەت قاهارمانی دیب، فیدائیلار دیب قارشی ئالدئلار. هەر قایدا کونی بلەن بولارعا یاردەم دەفتەرلەری ئاچب، ئناو، ئچو، کۆارتیر کبك ئەیبرلەر بلەن تەئمین قلرعا ترشدئلار. سوللار، ساتسیالیستلار موکا ئایروچا ئەهەممییەت بیردئلەر. مەسەلەن، «ئورال» گەزیتەسی شول وەلی موللانی تاشلاب چققان 25 شەکردکه ئەلله نی قەدەرلی حەبەرلەر، مەقالەلەر باعشلادی، حالقنی یاردەمگە دیملەب توبەندەگی مەقالەنی یازدی (1907، فیۋرال 24، № 15)

یاردم کیراك.

22 نجی فبرالده «ولی ملا مدرسەسندن» قوولب چققان شاکردلرنك ناماق توبدررلقده آچەلری بولماغانلقدن بو بیچاره شاکردلر آچ و بالانعاچ قالمشلردر. بولرغه آشارعا کیراك، بونلرغه اچارگه کیراك، بونارغه ترورغا فاتیر کیراك. بونارنك اوقیسیاوی کیله. بونلرنك بلەسیلری کیله. مسلمانلر! بولرغه تماق توبدوررغه آچدن اولماسکه آقچه و آنچه کیراك. اگر سز بو شاکردلرنی کشی دیب بلساکز، اگر سز بونلرنك علم ومعرفت آلور اوچون

---

1) برنچی ریۋالیوتسییەدە کونتر ریۋالیوتسییەگە حزمەت ئوچون «دین ومەعیشەت» ئیسمندە ژورنال چعارعان کشی.

ترشولرن تلەسەكز، بولرغا ياردم ايتەكز. مسلمانلر! «اورال» ادارەسی بو شاكردلر اوچون بيرگان آقچەلرنی هەم باشقا نەرسەلرنی شاكردلر اسمندن بيك كوب رحمتلر اوقوب آلاچاقدر».

باشقا گەزيتەلەردە، ئايىرم كشىلەردە ياردەم ئشىنە ئەهەممييەت بيرەلەر، مۇڭا فەقيرگە بولشلق قلو ديب توگل، تاريخ جەمعييەت ئۆچن كيرەكلى بولغان برحەرەكەت ئالدندا ئۆزلەرىنىڭ بورچلارى ئوتەو ديب قارىلار ئيدى.

ح) حەرەكەتنىڭ مەعنەسى.

ئيسلاحچى شەكرد، حەرەكەتىنىڭ ئيجتيماعى مەعنەسى، ئۆسى نەتيجەسى نەرسە بولدى؟

ريۋاليوتسييە باشلانغان زاماندا تاتارشەكردى ئۆچن، پانيسيلاميست رەشيد قازى ئيبراهيمەف زور بر ريۋاليوتسييەنير بولب تانىلا ئيدى. ئانىڭ شايىتان تلندە يازلغان «ئۆلفەت» گەزيتەسى، ياڭا چققان ئايلارندا قايبر مەدرەسەلەرگە يۈزەر نۆسخە ئالنىنا ئيدى. چۆنكى هەربر ئاڭلى، ياڭافيكرلى شەكرد ئۆزقولندا بو گەزيتنى بولدىراسى كيلە ئيدى، بو تاتار شەكردىنىڭ فيكرى ئوسوونندە برنچى باسقچ ئيدى. بو واقت ئول ئيسلامچىلق نيگرندە حريستييانلقا ئاڭى يافلاغان سامادىرژاۋيياغا قارشى بارونى، شونىڭ بلەن برگە تاتار دۆنياسنداغى قەديمچىلك، ئيستيلاستيكا فيكرلەرنەدە قارشى تورونى ئۆزىنىڭ زور برنچى ئيتب، قارى ئيدى. رەشيدلەر، «ئۆلفەتلەر» منە شول روح كشىلەرى بولغانغا شەكرد كوبچىلگىنە ياريلار ئيدى.

لەكين بو باسقچ تيز ئوتلدى.

ريۋاليوتسييە ديگەن عومومى مەفهوم ئچندەن سينف ديگەن مەعنە ئايرلدى. باى بلەن يارلى، ئشچى بلەن حوجا ديگەن كبك نەرسەلەر كيلب چقدى. ئيسلاحچى تاتارشەكردىنىڭ ئالغى سافى منە بوياڭا ئيديالنى ئۆزى ئاڭلاغانچا زيهننە ئالدى، مەدرەسەتاشلاب چعب، ئۆزى تلەگەنچە ميتينغالارغا، ديمانستراتسييەلەرگە يەشرن ياكى ئاچق توگەرەكلەرگە يۆرب ريۋاليوتسييە روحن تاعندا كيگرەك ئالا باشلاغاچ، تاتار شەكردىنىڭ يۆرەگندەگى ئۆزگەرش تاغى نعراق تيرەنەيدى. بوئچكى ئۆزگەرش شەكردنىڭ تشقى قييافەتنەدەدە تەئسير ئيتە باشلادى.

چەچلەر جيتكرلە، ئازغنا ئانچا تابسا، ئول زاماندا غى «سانسيياليستلار» موداسنچا، قزل كولمەك بلەن كبك قايش بەيلەنە. شولاى ئوق كۆلەر، جرلاردا ئۆزگەرە. باشدا، تيك «ئويان شەكردا!» جرلاسالار، حەزر ئيندى مارسيلييزانى،

«تاشلىق توغالار ئىسكى، تۇرمشنى، ئۇل تۇرمشدان ئىلگە فايدا يوق،
بولسا بايلار ئىلەن تىيك تورەلەر ئارقامزدا رەحەت كورەلەر».
دىب كۆيلى باشلادى.

شولار بوينچا ئانڭ سەيەسى، ئىجتىماعى ئاعملارعادا قاراشى ئۆزگەردى. رەشىد قازى كۆلكى بر قارت بولب قالدى. ئىسلاحچى شەكردنڭ ھەممەسى دىيەرلك «ئىتتىفاق» پارتىيەسنە قارشى سافدا بولدىلار. بوئارگانىزاسىيەنى ياقلاوچىلار ئانڭ قارشندا قزعانچ كورنەلەر، «مىللەتچى» سوزى ئالدىنغى ئىلىمىنتلار قارشندا — سوگنو، حورلاو ئورنندا يۆرى.

ئارادا سەيەسى پارتىيالارنڭ پراگرامالارن بلب، ئوزن بىلگىلەگەنلەر بارماق بلەن گنە سانارلق ئاز بولغانى حەلدە، رېۋالىيوتسىيەدەن كرگەن ھاوا بوينچا ھەممەسى دىيەرلك كوگلدە بورژوۋاغا، كاپىتالىزمگە دۇشمانلار.

مۇڭا قارشى كۆرەشنى كوگلدەن بىك دەرتلەنب، جانب تلىيەر. ئەگەر رەنن — يولن قابا ئالسالار ئىدى، شۆبھەسز رېۋالىيوتسىيە ھەم سانسىياليزم ئۈچن ئورلەرن فىدا قلرغا باررلار ئىدى: زاماننڭ ھاواسى ئالارنڭ يۆرەگن شوندى يالقنلاندرغان ئىدى. لەكىن ئوتكەن عومرنڭ، تەربىيەنڭ، حەزرلكنڭ بارلق كرى، پچراغى، قاراڭغلغى بولارنڭ ئاياق، قولن باغلاب، عەمەلى رېۋالىيوتسىيا دۇنياسندان ئايرب تورا.

شەكرد بىك تلەسەدە، ئوزنڭ دەرتن، عەيرەتن سانسىياليزم ئۈچن فىدا قيارغا ئۆگرەاى، رەت بلمى.

باشقا يول بولماغاچ، ئول تاتار دۇنياسنداغى رېۋالىيوتسىيە ھەم ياڭالق دۇشمانلارنا قارشى قۆرال كوتەرو، شولارنى بترو دەرتنە توشە. شونڭ ئۈچن فىدائىلق قيارغا تلى.

يوعارندا قازان ئسىيزدى قارارلارن تىكشرگەندە بز «حەزرگە قاش ئىتلمى» دىيلگەن پونكتنى كوردك. بومنە شوندى ئشلەر حاقندادر. ھەر قايدا شونڭ مىساللارى بولدى.

قازاندا عالىمجان موللانى ھەم باشقا رىياكسىيەنېرلارنى، تونتەردە ئىشمى ئىشاننى، چيلەبى تبرەسندە ئافساق عوبەيننى، ئورنبورغدا وەلى موللانى، ئوفادا عوسمانوف ئاحوند ياكى سابير موللانى، ھەممە جيردە مۆفتى سولتانوفنى ئوتىرو پلانلارى ئەلبەتتە قات قات قارار بىرلب بيلگەنلەنب دە عەمەلگە قويلا ئالمى قالغان «شەكرد جىيالارندان» ئىدى.

ئىكسپروپرىياتسىيە دەرتى تاغن دا زورراق ئىدى.

بولار ھەممەسى، گويە، ئىسكنى جيمرب، ياڭاغا، يافنى ئازاد كۆنگە، سانسىياليزمگە بارو ئۈچن كيرەك ناتلا ئىدى. ئەگەر برەر يافدان پارتىيا

کشێلەرێ بلەن باعلانش یاسالب، سەیەسی توگەرەك ئۆیشدێرلسا، پراکلاماتسییه باسو ئێشندە یاردەم بیررگە یول ئاچاسا، بو چندانا زور بەحت بولا ئیدێ. هەم واقیعدادا تاتار دۆنیاسندا ناارچا پراکلاماتسییالار باسو، تاراتو، سافلاونڭ ئیك زور ئۆلشێ، شول تاتار شەکردلەرێ ئارقێلێ ئشلەنە ئیدێ.

بۆلار هەممەسێ ساتسییالیزم ئۆچن دیب ئۆیلاب شوڭا حرمەت دیب ئشلەنە ئیدێ. لەکین توب ئاسلدا بو حەرەکەت ـ ساتسییالیزم حەرەکەتێ توگل، بەلکی ئیسکێ فییادالیزم قالدقلارن جیمرب، بورژوۋازییه مەعنەسندەگێ ئازادلققا، یاقتێلققا چعو ئۆچن کۆرەش ئیدێ. لەکین ریۋلیوتسییه کۆنلەرندە، شونڭ یاردەمێ ئارقاسندا کۆچەیب کیتکەنگە کورە، بو کۆرەش ئۆزێنە پرالیتارییات میتودلارن ئالرغا ئۆمتێلا ئیدێ. شول میتود بلەن برگە ساتسییالیزمنڭ تشقێ توسندە یوغا ئیدێ.

ریۋلیوتسییه باستلوبلەن هەممەسنڭ توسێ ئاچلدێ. باریدا ئاسلنا قایتدێ. حەرەکەت ئۆزێنڭ نەتیجەسێ بوینچا، مەدەنی بر کۆرەش بولب چقدێ. ئوقو-ئوقتو، مەکتەب مەدرەسە ئشلەرێ ئیسکچە، یارم ئیسکچە قویلغانلار. بۆلار شەکردکە زۆرمش ئۆچن یارامی. مۆندان تیك موللالارغنا چعا.

شەکردنڭ باشقا میللت زیبالنلارێ کبك ئادەمچە یەشیسێ کیلە.

ئاتا-ئانا، عائیلە، تۆست-باش، عیلم، مەعریفەت ئشلەرندە روس-یاوروپا بورژوۋازییه نیگزندەگێ کبك مەدەنی رەوشدە بولاسێ کیلە. دین، دین، دین دیب کنەمی چرتودەن قوتلب، روس، یاۋروپا مەکتەبلەرندەگێ کبك تەربییه ئالاسێ کیلە. ـ بۆلار هەممەسێ ئەلبەتتە بیك کیرەکلێ نەرسەلەر ئیدێ. ئیسکێ کۆنچعش حەیرچلگندەن، ناداندان یاۋروپا بورژوۋا مەدەنییەتنە تابا بارو- ئەلبەتتە زور بر ئادم ئالغا ئاتلاو ئیدێ. ریفورما حەرەکەتنڭ توسووێ ئیدێ، لەکین مۆندا بر تیندە ساتسییالیزم یوق ئیدێ.

بو شول XIXنچێ یوزنڭ سوڭغێ یارتسندا یاللانغان تاتار بورژوۋازییەسنڭ یاڭالق، ریفورماچلق یاۋروپاچلق حەرەکەتنڭ ئاچق کبسکن قویلغان رەوشێ، تاتار لیبیرالیزمنڭ، واق بورژوۋازییه ساتسییالیزمێ رەوشندە چققان تیك ریۋلیوتسییەنیر رادیکال فراکسییەسێ غنا ئیدێ.

ریۋلیوتسییه دولقنێ قایتقاچ هەم ئانڭ شولای ئیکەنێ ئاچق کورندێ. بوتن شول حەرەکەت ئۆزێنڭ تاریحی مەعناسێ بوینچا، تاتار مەدەنییەتنڭ زور بر بولنگێ بولغان ئوقو-ئوقتو مەسئەلەسن یاۋروپا بورژوۋازییەسێ دۆنیاسنداغێ نیگزگە قویو، تاتار شەکردن بورژوۋازییه مەدەنییەتندەگێ مەدەنی زیبالی ئادم درەجەسنە مندرو کبك تابیعی ئیجابی بر مەقسود ئۆچن بولب قالدێ.

مونڭ تابیعی رەوشدە ئاچىلووى 1907 نچى، 1908نچى يللاردا چققان «الاصلاح» گەزيتەسندە بولدى.

بو گەزيتەنڭ برنچى نومرندە باش مەقالەسندە سانسيياللقنى ئاڭلاتقان «سعادت عمومیيە» سوزى بار ئيدى. يالدان ئارتق دەوامندا بو گەريندتورندان توری بزنڭ مەدەنىی هەمتەعلیم ئشلەرنی بزنی ياۋورپا بورژووازییە مەدەنیيەتی نیگزندە قورعا چاقروچی، لیبیراللانوچی شەکردلەرگە بر ئورگن بولب جیتدی.

سانسیياليزمدەن هیچ نەرسە قالمادی.

بوتن حەرەکەت ئوچن منە بو کچك میسال بولدی.

II

پریکازچیکلەر حەرەکەتی.

ئا) بر میسال.

آبرار بحتییف کە بایکوت.

پریکازچیکلەر صایوزی، آبرار بحتییف کە. اوزینڭ پریکازچیکلرینە کیبتنی ساعت سیگزدە یابارعا هەم 16 کشیگە بیرولە تورعان 3 تداق ایتنی کشی باشینە یارطی قداق قیلورعا راضی بولماعانی اوچون

بایکوت اعلان قیلادر

مذکور ابرار بختییف پریکازچیکلرنڭ آزعنا تریبوانیەلرینەدە راضی بولمای 12 پریکارچیکنی اورامعە چعارب طاشلادی.

شونڭ اوچون پریکارچیکلر صایوزی اوزلرینڭ قزاندا بولعان ایبداشلری پریکازچیکرگە هم حدمت اهالرینە بارلق صایوز هم آرعانیزانسییەلرعە، هەمدە بارلق قزان حلقینە مراجعت قیلادر: اوشبو بایکوتنی پاددیرژات ایتوب ابرار بحتییف دن نرسە ئالماسەلر ایدی دیب. دحیدە پریکارچیکلر صایوزی بارلق قزاندا بولعان پریکاچیکلرگە مراجعت قیلادر: چعارب جیبەرگەن پربکارچیکلرنڭ اورنینە بریگزدە کرمسەگز ایدی دیب. ابرار بحتییفنڭ معازینلری بولشوی پرلومنی اورامدا 1) کراسنیکوف یورطندە 2) نچیسی ۋولکوف یورطندە اوشبونڭ ایلان پریکازچیکلر صابوزی بو طوعریدە بارلق قزان حلقیغە هم اوزینڭ ایبدشلرینە معلوم قیلادر.

1906 نچى يىل ماى 29، № 4 «تاڭ» دا باش مەقالە ئورنىدا مىنە شۇل بىلدۈرۈ باسىلىپ چىقدى. شۇل ئوق گەزىتەنىڭ 22 ماى، 2 نچى نومىرىندا يوغارىقى بايكوت واقىعەسىنىڭ نىچىك كىلىپ چىقىۋى توغرىسىندا تۇبەندەگى مەعلومات بار. تاتار واق بورژۇوازىيەسىنىڭ برنچى رىۋالىيوتسىيەدە نىندى تىيىپ ھەرەكەتدە بولغانىن شۇل زامانىڭ ناسويرىندە كۆرۈ ئۈچۈن مەقالەنىڭ بر كىسەگىن كىتىرىيك:

« ـ اوشبو كونلردە معلوم ابرار بحتييف‌نڭ اوزندە اون يلدان آرتق خدمت ايتكان پريكازچيكلرينى، يوق‌غنە نرسە اوچون اورمغە چغاروب طاشلاغان خبرى (راسچوت بيرگانى) غزيتەلردە يازلغان ايدى. بونڭ باشليچا سببى ساعت 8 دان كيبتنى يابماينچاسودانى دوام ايتدرگانى اوچون پريكازچيكلرنڭ خواجەلرينە ناراضى‌لق اظهار قيلغانلقلرى اولمش‌در، ايكنچى كوننى ابرار افندى‌نڭ خواجالق تامرلارى حركت‌كە كيلب، ساعت سيگردە كيبت يابماغانغا پرانست ياساغان پريكازچيكارى نڭ‌بر نيچەلرينە، كيبت‌كە كيلگەچ، سوداغا توتنوغا رخصت ايتماگان. بو اشنى كوروب، ايپداشلەرينى يالغز چغاروب طاشلاغانيغا راضى بولماى، قالغان پريكازچيكلر اچندان بعضيلرى برگە خدمەتلرينى طاشلاب چقغانلار، شولاى ئيتب ابرار بحتييف‌نڭ ايكى كيبتندەن بارليغى اون‌ايكى كشى خدمت‌دن چغارغا مجبور بولغنلار.

بو پريكازچيكلر چقغان وقتلرندە ابرار بحتييف‌كە شوشى تريبۋانيەلارينى بيرگەنلر

1) كيبت ساعت سيگزدە يابلسون؛

2) ايرتە بلەن كيبت‌دە پريكازچيكلرگە چاى بيرلسون؛

3) كوندز آشقە كشى باشينە يارطى قداق ئيت صالنسون،

اوشبو تريبۋانيەلارى قبول ايتولگەن تقديردەگنە خدمتكە كرەچكلرينى اعلام ايتكانلر. خواجە افندى بو تريبۋانيەلارينى قبول ايتماگان هەم پريكازچيكلرينە رخصت بيروب چغاروب يبارگان......»

مۇۋافىقە، پرىكازچىكلار سايوزىنىڭ ئاشىقىچ جىيىلىشىندا قارالا. ئاندا (12) نىڭ سوراغانى ھالىنى تابىلا. بايكوت فىكرى بولسادا، باشدا بەختىيفكە سايوز ئىسمىندەن وەكىل جىبەرەلەر. (رۇسدان ئىكى، تاتاردان بر). بۇلارغا خوجا بلەن سويلەشىپ، پرىكازچىكلارنىڭ سوراغانلارىن ئۈتەۋ ھەم ياڭادان ئورنىغا ئالو

تەكليفن ئۇـەيتو، ئۇشنىڭ ،چۈنن تيـكشۈرو تابشۈرۇلاھ لەكين باى ئۇزۇنىڭ پازيتسييەسندە نق نۇرا: قايىرلەرن گنە ئۇلرعا رازى، باشقالارى كيرەكمى،دى، ،بو تەجريبەدەن ،سوك، سايوز بەحتييف بلەن مۇناسەبەتن بۇتنلەى ئۇزە. مەسئەلە ئۇلك سايوزنىڭ ساۋيتندا، ئاندان ،سوك:

« _ ماى 19 نده جمعە كوننى ايكستريننى اوبشى صابرانييە
ياصارعاھم ابرار بحتييف نك مگازين لرينە بايكوت اعلان قيلوطوعرسندە
مذاكرە قيلارعا قرار بيرديلر. جمعە كونـگى صابرانيدە ابراربحتييف كە
بايقوت اعلان قيلورعا قرار بيرلدى . . . . . »

زاماننىدا تاتار دۇنياسىن نق شاولاقان ،ئۇل «12 واقيعەسى» تورندا عى بوعارۇعى داكومينت بزگە بايتاق نەرسەنى ئاچا. ،شونىڭ بوينچا بز تاتار پريكازچيكلارنىڭ 1) حەلى، 2) ئارگانيزاتسييەلارى. حەرەكەتلەرى حاقندا قايىر توب ئيشارەلەر ئالا ئالابز، ،ئۇل ئيكى مامينتقا، 3) نچى ئيتب، «سارى فيكر» ديگەن بولك ئارتدرساق، برنچى ريۋاليوتسييەدە تاتار پريكازچيكلارنىڭ كۆرەشلەرى مەسئەلەسى بر دەرەجەدە ئاچلعان ،بولر.

ئا) تاتار پريكازچيكلارنىڭ حەلى.

برنچى ريۋاليوتسييە تاتار سەودە كاپيتالنىڭ نق جەدىلـگەن چاعنا ،تورى كيلدى، ،مۇنىڭ ئۇزەگى قازاندا ئيدى. ئورنبورع، ئۇفا، چيلەبى، ئستەرلى، ترويسكى، ئورسكى، ئاقتوبە، قوستاناى، تۈزتوبە، يكاتيرنبورع، چيستاى، پىرم كبك شەھەرلەر ئانىڭ نارمانلارى، ئەيتيك كالونييەلارى ئيدى. 7 - 1905 نچى يللاردا چققان «ئورال»، «ئازاد حلق»، «ناڭ» كبك ،سول گەزيتەلەر ،ئۇل شەھەرلەردەگى تاتار پريكازچيكلارنىڭ حەرەكەتلەرى توردا حەبەرلەر بلەن، بيگۈرەكدە حەرەكەتكە چاقرب يازعان مەقالەلەر، ئاچق حاتلار بلەن ،تولى بولا ئيدى.

،ئۇل زامانىڭ زيهنلەرن نق مەشعول ئيتكەنگە، ،بو مەسئەلە ئايۇرم كيتاب بولب دا چقدى.

منە بولارنىڭ ھەممەسى ئۇستنەدە ئابرم ئيبلەشلەرنىڭ ئيسلەلكلەرن قوشقاندا، تاتار پريكازچكلىنىڭ حەلى، ،تورمشى، برنچى ريۋاليوتسييەدە بيك ئاور ،بولب چعا.

ئوفالى ئيسماعيل سوبايف (برنچى ريۋاليوتسييەدە ئاكتيۋيست سانسييال حيماكرات) بولاى يازا:

— «قازان شه‌هه‌رنده پرالومفى ئورامدا. . . ديگه‌ن باينڭ كيبه‌نده قارا ئش ئشلاوچى مالايلقدان چعب، پريكازچيك بولغان واقتلار (1904 ،يل). ميڭا ،ئول چاقدا 17 يه‌شله‌ر ،بولر. ته‌ولگنه 15 – 16 سه‌عه‌ت حزمه‌ت ئيته‌بز. كيبه‌نكه ئيرته‌ن سه‌عه‌ت 7 ده چعب، كيچ بلەن سه‌عه‌ت 10 – 11 ده قايتابز. يگتله‌ر قايتقاچ‌ده قابقا بيكله‌نه. . . چعب يوررگه رۆحسات يوق، . . . . »

1907نچى يلدا چققان «سودا حدمتكارلرى‌نڭ معيشتى وآنلرنڭ استقبالى» ئانلى كيتابنڭ ماتيرياللرى‌دا يوعارعى مه‌علومه‌تنى توگه‌للى.

«ملايلار» ديب يورتلگه‌ن يه‌ش ئوسمرله‌ر تورندا بولاى دى:

——« بو بالالار فقيرلك آرقاسندا ياشدن حدمتكه كروب، معيشت ايله كوره‌شورگه طوطونه‌لر. بولارنڭ طورمشى شول قدر قزعانچدر كه قلم يازودن، آدم اوقودن توقتالور. . . بولارنڭ حدمتلرى پريكازچيك و كانطورشيك نامينى آلعانلردن كوب درجه آغردر. بولارنى باى‌ده اشلاته، پريكازچيك و كانطورشيكلرده اشلاته، نهايت اوزلدن زورراق مالايارده يومشقا قوشادر. ايرته ساعت بيش‌ده‌ن آلوب، تونگى ساعت اون ايكى‌گه قدر بولار يوكوره‌لرده يوكوره‌لر. . . ايلدن سبرو جووو، مگازينده زور زور پولكه‌لرنڭ، شورليكلرنڭ توزانلرن يحشى‌لاب سورتو و تازارتو، مگازينلرنڭ زور زور تيمر ايشكلرينى آچو و يابو، كونينه نيچه مرتبه آور ضماوارلرينى كوتارب يورتو، بر ايكى ديسته پيچارگه هر كوننى اوطون تاشوب ياعو، نهايت اوچار، بيشار پوطلى و آندنده آغر ياشچيكلرنى، طاوارلرنى كوتارب يورتوده بولارنڭ وظيفه مقدسه‌لرندن حسابلانادر. . . . . بو حدمتلرينى بالالار تيوشليسنچه برينه يتكره آلماسه‌لر، حواجه‌لر بولرنى بودروق، طاياقلر ايله بيك يحشى اويراتالر. . . بونڭ اوستينه داۋيرننى‌لردن، پريكازچيكلردن‌ده بولرعا يحشى‌عنا ياكاق بلشارى بولوب تورادر. . . . »

منه ،شول ئاورلقلارعا توزب، بايتاق يللار ئشله‌گه‌چ، باى ئانى پريكازچيك ياكى كانتورشچيك باسقىچىنا منديره. له‌كين بولارنڭ حه‌لله‌رى شه‌ب توگل، شول ئوق ئه‌سه‌رده ئوزى ،بو حه‌لله‌رنى كيچرگه‌ن ئافتر توبه‌نگى تاسويرنى بيره:

——— . . . . ١) پریکازچیکارنڭ آلعان ژالونیالری هـر وقتدا آشاو اچودن آرتوب کییمگه یتمی‌در. . . .

٢) ایرته ساعت آلطی‌دن کیچکی اون بر، اون ایکی قدر هر کوننی بیرام میرامنی بلمای، توقتاوسدن بایعا حدمت ئیته‌رگه تیوشلی.

٣) بای یورطنده تورعانلرینه هر کوننی کشی باشینه $1/8$ یاکی $1/4$ قداق ناچار آرزانای ایت (تورلی ایت کوصکی بولسه بیگره‌کده یحشی)، بر ایکی مرتبه چای (ایڭ ناچار صورتدن) چای یانندا بوەر شافماق شیکر، قاپ قارا قاتوب بتکان کوماچ. (بعض بر عیدلرده اولگی عیددن قالعان بیرام آشلرینی‌ده بیره‌لەر). کیبتلرده چای اچولر بیگراکدا عجب روشد، بولادر. قایده صابون یاشچیکلری، قایده اون و شیکر قاپچقاری اوستنده، نی طوعری کیلسه، شونده صووقده قلترائب آشیعه، آشیعه اچکانلرینی ئلله نیچه مرتبه کورگانم بار.

٤) پریکازچیکلرغا تورو ایچون، تارغنا، ناچار هوالی، صاصب بتکدن، بوزاویابارلق بولمه بیره‌لەر. شونده حیوان کبك تزیلب یاتاسلڭ.

٥) هر کوننی اوروشده سوگوش. . ، وعیر صاتاب بتره آلماسلق اشلر. . ، مونڭ اوستینه آوروب یاتقان کونلرگه وباکه بای رحصتی‌ایله بولسه‌ده، بر آر وقت یوروب قایتقان کونلرگه ژالونیاگنی چیگره‌لر. بواشلرگنه جیتماگدن ـ: اویلانگان، حاتونلی وبالاچاعالی پریکازچیکارینی اویلرینه قای وقنده قایته، قایده باره، قایده اوتوره، هر قایوسنده‌تیکشروب، بلوب کنەتوره‌لر. اورونگنه‌تیکشروایلەقناعتلنمای، حتی حاتون بالاچاعاسینه قدر حوجالق ایتو درجه‌سینه یتدلر. و آندن‌ده اوزوب کیته‌لر. ایندی اول بای یورطنده تورعان پریـکازچیکارنی سویله‌رگه‌ده حاجت یوق. اول بیچاره‌لر کاتورژنی رابوتاعا بیه‌رلگان کاتورژنیك ـ آریستانت حکمنده اولوب، جانلری وتنلری حواجه‌لر قولنده‌در . . . .

کاتطورلرده حدمت ایته طورعان یـکنلرده اوشبوڭا قیاس ایدیلور ایسه یاری‌در . . . . ».

منه ،بـو قاران تاتار سه‌وده کاپیتالی حزمه‌تچیله‌رینڭ تورمشندان قایبر گیسه کله‌ر. تا بار پریـکارچیـگنڭ باشقا شه‌هه‌رله‌رده کمله‌ری‌ده بیك ئاز ئوزگه‌رشله‌ر بوله‌ن‌شونڭ تۇسلی ئیدی.

ب) ئارگانىزاتسىيالارى ھەم ھەرەكەت مېتودلارى.

ئول زامانىڭ گەزىتە خەبەرلەرى بويىنچا بۈتۈن روسسىيە بىلەن بىرگە تاتار سەودە كاپىتالىنىڭدە ھىزمەتچىلەرى مەممە شەھەرلەردە ھەرەكەتكە كېلدىلەر، ژاندارمېرىيا ئارخىۋى بو ئىشلەردە قىتنەچىلەر ئېتىپ، باشلىچا تاتار ساتسىيال دېموكراتلارىن ئەيبلى، ئالىمجان سەيفىتدىنىف، ياماشىف، زارىف سادىقفلار قازان، ئوفا، ئورىنبورغ، ئەسترخان پرىكازچىكلەرىنىڭ كاپىتال بىلەن كۈرەشلەرىندە، سامادىرژاۋىياگە قارشى كۈرەشلەرىندە نىق قاتناشتىلار، ھەم يولباشچىلىق قىلدىلار. 4 - 1903 نچى يىللاردا ياماشىف ھۈسەيىن ئوفاغا بارىپ، كەرىمفلەر تىرەسىندە بولغاچ، ئانىڭ ئارتىدان قازانلىلار كەرىمفكە خەبەر جىبەرەلەر:

— ساق بول، پرىكازچىكلارنىڭ بىلەن كوپ سۆيلەشدىرمە، قاتناشدىرما، دېيلەر. پرىكازچىكلار ئارسىداغى توگەرەكلەردە تاتار س. د. لار نىق ئىشلەدى. ئارادان شاھ ئەھمەد وەلىيىف كىبىك كۆچلى (ئاھىردان پراۋاكاتىر) يىگىتلەر چىقدى.

ئوفا پرىكازچىكلارىنىڭ ئايىرىم بىر لارى بولدى. ئالار ئاراسىدان چىققان ئەبوتالىپىف كىبىك تاتار پرىكازچىكلارى سامادىرژاۋىيا بىلەن كۈرەشدە بولماشچىلىق قىلىپ، ئاخىر كاتىرگىدا چىرىتكادان ئۆلدى. پېرم پرىكازچىكلارىنىڭ نىق ھەرەكەتلەرى بولدى.

ئارادا ئايرۇچا بۈتۈن نوتقانى يوغارغى «12 ۋاقىئاسى» كىبىك كېيىنكى تاكتىكەگە بارىپ جىتكەن ئورنى قازان بولدى.

شول ئوق كىتاب بىزگە بو خاقدا توبەنگى ماتىرىيالنى بېرە:

— «قزان پرىكازچىكلرى آراسىندە حركت، معلوم اوكتابر كونلرندن مقدم‌راك باشلانوب ١٩٠٥ نچى يل باشلارندە غايت شدتلى صورتدە دوام ايتدكلەن، غرانسكوى دوما طرفندن روس . . . . . مسلمانلر اوز بايراملرندە كيبتلرينى ياباچق اولغانلر.

. . . . آخرندە اوكتابر كونلرى بتوب، پرىكازچىكلردە اتفاق فيكرى قوزغالوب، ايك اول باشلانوب بونك درديغە مسلمان پرىكازچىكلرى كرشمشلر وبرنچە وقتلر آيروم فاتير آلوب، نيچە كره ياشرون جمعيتلريدە اولدقدن صوگرا روسلردە بونلره اشتراك ايدەرك برليكدە بر پرافيسيانالنى صايوز وجودە كيلترو فيكرى قوتلغوب، ايسكى پرىكازچىكلر اوبشستواسندە برنيچە جمعيتلر

یاصالدقدن صوڭرا بر پرویکت ترتیب قیلنوب، شونی وقتچه قبول ایدەرك، عیررسمی (نیلیگالنی) صورتدە پریـکازچیکلر صایـوزی ۱۹۰۵ نچی یل نویەبر آخرندن اعتباراً دوام ایته باشلامشدر....»

بو یەشرن سایوزنڭ ئوستافن عومومی جیلشدان ئوتکەرب، راستلو ئوچن گوبرنانرعا جیبەرەلەر.

عەدەتنچە، ئوزاق بورب، تیك 1906 نچی یلنڭ نویـابر 18 نـدەگنه رەسمیلەشب قایتا هەم شول واقتدان ئالب، «سەودە حزمتکارلەری جەمعییەتی» ئیسمی بلەن ئاچق ئشلی باشلی.

بوعارئدا تـاسویر ئیتلگەن 12 وانیعاسی، ببگئرەکدە، ئەبرار بەحتییفکه بـایکوت مەسئەلەسی مئه شول جەمعییەت-سایوزنڭ قووەتی ئـارقاسندا ئوتکەرلگەن ئش‌در. یـارلئلعنا قـاراماسدان، سایوز بەحتییفدەن قوولعان ئیبلەشلەرگه، ئونار، یگرمئشەر سوم ئاقچا بلەن یاردەم ئیتدی، ئورلەرئنه باشقا جیردەن ئورنلار تابب بیردی.

شولای ئیتب بایکوت بەحتییفکه قیمەتکه تۆشدی.

ت) «سارئ فیگرلەر»

بوعارعی حەرەکەتلەر، ئارگانیزاتسییالار، بایکوت کبك نەرسەلەرنی کورەش مینودی ئیتب ئالولار-واق بورژوازبیاسازلئعندا ئاوناعان پریکازچیکلار ئوچن ئەلبەتته بیك زور دورست هەم ـوعری بول ئیدی.

لەکین شول ئوق کیتاب تاتار پریکازچئکئنڭ ئوز ئچندە توزلی قا لاوبولعانن کورسەته. بو ئەسەرنڭ «محرری-احمدی ایشمحمدف، ناشری‌نق ک پیتالیست قاسیم دالگوفدر.

شول مامینتدا ئوق بـاشلانعان کیلئشوچئلك (ساگلاشاتیلمق) کیتابنڭ شول واقیعالاردان چعارعان نەتیجەلەر بابندا ئوزن بیك ئاچق کورسەتکەن، ئایروچا مامیفنلاری بولاردر.

بالشیۆیزم قاراشندا، پرافسایوزلار پارتییەبولباشچئلئعی ئاستندابارعا تییشلەر ئیدی. مینشۆیزم بوگا قارشی بیتاراملق تییورییەسن کینرب قویا ئیدی. بزنڭ یازوچئبز بوـنلەی ئوك سوگعنلار یـاعندا. شول پرافسایوزنڭ قاچار ئشلەون ئەیتب، جالادئرو چارالارن ئزلەگەندە بولای دی:

—«البته، نچی سبب جمعیت اعضالرینك تورلی پارتیه‌لرگه منسوب اولوب، اوزلرینك پارتیه‌نی فیکرلرینی کیتروب قسترغانلقلاری حالده جمعیت اشلرندن اوزلرینك پارتیه اشلرینه کوبراك اهمیت بیرگانلکلری ایدی. چونکه ایکی کیمانك قویرغنی توتوب بولمی، یاکه جمعیتده اشله، یاکه جمعیتدن چقوب پارتیه‌ده اشله. بناءً علیه پروفیسسیونالنی صایوزلر میننم فیکرمچه بیز پارتیه‌نی بولولری لازمدر. مطلقا اقتصادی طلبلرنی وجودکه چغارو ایچون خدمت ایتملی» (17، 18 نچی بیتلەر).

ٸاندان سوڭ تاتار پریکازچیکلارێنڭ کوبێسێ بای یورتندا تورغانلقدان کیچ جیلشلارغا بارا ٸالماولارن، ٸەگەر کوندوز چاقرلسا، یەکشەنبە تاتارلارغا، جومعا روسلارغا بارو مومکین بولماولارن، ٸورتاق جیلشلاردا تاتارلار روس تلن بلمەگەنگە، ٸاڭلاماولارن، ٸاڭلاسادا، سوزلی ٸالماولارن، سایوزدە روسچا، تاتارچا بلب، ٸشلەنەق ترێشوچلاردان دورت بیش کنە تاتار یگتی بولغانلغن سویلەگەچ، تاتار، پریکاز چیکلارێ ٸوچن ٸارگانیزاتسییا مەسٸەلەسندە نیندی میتود توتارغا کیرەکلگنە کوچە.

ٸوچ یول بار دی. 1) دین میللییەت ٸایرماسننا قاراميچا ٸورتاق سایوزلار توزو، شولاردا ٸشلەو.

2) ٸیسکندەن قالغان پریکازچیکلارنڭ جەمعییەتلەرن یاڭارتو.

3) ٸایرم «موسلمان سەودە خزمەتکەرلەری جەمعییەتێ» توزو. تاتار پریکازچیکلارن شولارغا جییو.

ٸەیتەسەمدە، بەلەسز، کاپیتال بلەن کیلشوچێ موحەررير ٸەلبەتتە مەحشول ٸوچنچێ میتودنی یاقلی.

ٸلەکێ جەمعییەتلەرنێ یاڭارتب بولمی «دین میللییەت ٸایرماینچا» سوزێ واقتلێ نەرسە، ٸاخردان بارێ بر «ناتسییانالغایا باربا» باشلاناچاق، شوڭا کورە، دی:

— «بن اوز طرفمدن اهل اسلام سودا خدمتکارلری اوچون اوچنچی بولنی مناسب کورامن» دی.

کیتابنڭ ٸاخرندا تاعێدا کیڭرەك مەیدان ٸاچلا. یازوچێ «موسلمان ٸیتتیفاقێ» پارتیياسندا قارشێ بولماون ٸەیتە. قسقاسێ کیتابنڭ نەتیجە

ئۆلۈشى تادار ئاراسىدا پرافسايوزلار حەرەكەتىنىڭ «سارى فيكر» لىلەر ئاغىمى بىلەن سوغارلغاندر.

لەكين بو فيكرنىڭ كوبچىلىك تارافىدان قابول ئېتىلمەۋن ئۆزى دە ئەيتە:

— «بو صوڭ يىللاردە بزنىڭ پريكازچيكلاردە «ساتسيياليزم» آوروۋيغا مبتلا اولوب. اورلرينه فائده وضررنى آيرمى باشلاديلر.» دى (21 نچى بيت)

لەكين، ئەيتىب، ئىسباتلاب تۇراسى يوق، بو ساتسيياليزم - واق بورژوۋا ساتسيياليزمى ئيدى.

III

«تاڭ» چىلار، «دوما» چىلار، «ئازاد خالق» چىلار.

واق بورژوۋازيىيە حەرەكەتلەرىندەن ئيسلاحچى شەكردلەر بىلەن ساتسيياليست پريكازچيكلارنى قاراغاندا بولارنىڭ برنچىسى، توب ئاسلىدا سەيەسى بولودان بىگرەك، مەدەنى حەرەكەت ئيكەنى، ئيكنچىسى سەيەسەتكە بىكنق چومدرلغان پرافيسسييە حەرەكەتى بولغانلىغىن كورب ئوتدك. ئەمما واق بورژوۋازيىيەنىڭ سەيەسى - ئيجتيماعى برئاغم ئولاراق كورەش مەيدانىنا چققانلار ئاراسىندا زوررافلارى توەنگىلەر بولدى.

1) «تاڭ» چىلار، 2) «دوما» چىلار، «ئازاد خالق» چىلار.

بو گروپپالارنىڭ ئيسملەرى چىقارغان گەزيتەلەرىنە قاراب بيرلدى. چونكى بولارنىڭ فايبرلەرى ئوزلەرن ئوزلەرندە شولاى ئاتاب يورتدىلەر. فايبرلەرىنە جيكللك ئۈچن ئول ئيسم تاغلب كيتدى.

بولار ئوزلەرن «ساتسيياليست» لار ديلەر ئيدى. لەكين توبندە هەممەسى ئيسكى فيياداليزم قالدىلارىنا قارشى كورەشدە ئابروچا كيسكن تاكتيكا بىلەن بارغان واق بورژوۋازيىيە راديكاليزمى ئيدى. ساتسيياليزم ريۋاليوتسييە لوزنغلارى ئول زامانىڭ هاواسىندا ئوق ئۈچب يورگەنگە، كۈچلى ئاغمغا بويسونو عادەتىنچە: واق بورژوۋازيىيەنىڭ ئول ئالدىنغى ئيليمينتلارىدا ئوزلەرن ساتسيياليست ديب، كاپيتاليزمغا قارشى كورەشچى ديب خيال قيلدىلار. لەكين بو خيال تيز ئاچلدى. برمەلەب قاراغاندا ئاچق ئاڭلاشلسا كيرەك.

ئا) «تاڭ»چىلار گرووپپاسى.

حەزرگى كۈندە ئيمىگرانسيبادا يۈرۈگەن فۇئاد توقتارف بلەن عەياز ئيسحاقف‌لار كامپانيياسى برنچى ريۋاليۇتسييەدە «قزللار» ئيدى. بۇلار قازاندا 1906 نچى يىلنڭ ماى 18 ندە «طاڭ» ئيسمندە گەزيتە چعارا باشلادىلار.

«تاڭ» ريداكسييەسى، ئۆزۈنە كيرەك چعملارنڭ زور ئۆلۈشن ئەحمەدىباى حۇسەينففنڭ ئوعلى عەبدرراحمان دەولەتشيندەن هەم بۇگولمەدە ئورنا تيپ سەۋدەگەر شاكير حەكيمفدەن ئالدىلار.

گەزيتە ئاينعا 2-3 مەرتەبە، بارلىعى 64 نومير چقدى. برەر نومير «تاڭ مەجموعەسى» بلەن «تاۋش» باسلدى. «تاڭ»نڭ ئاحرعى نوميرى 1906 نچى يىل نويابر 14دە باسلعان ئيدى.

پاليتسييەدەن سافاق ئوچن ئول زاماندا قوشامات بلەن يۆرو بر كيرەكلى عەدەتدە، مودادا ئيدى. «تاڭ»چىلار وكارئايروچا مەحەببەت باعلادىلار. 1906 نچى يىل ئيبون 19دە چققان №10 دە رەسمى ريداكتر عدلى پوتيلاكوفنڭ كينووى ئوگايى بلەن بر «تەعزييە» يازب شوگا بو رەوشلى قول قويعانلار:

– «يازوچىلار: چنعز، اوضال، مين، كيگاون، سعيد رمييف،ماملى، اوزون‌صيراق، يومرى، آول كشيسى، برپريكازچيك، بيكچورين، كوك، قزل».

بۇلاردان «چنعز» – عاياز ئيسحاقف، «اوصال» – فۇئاد توقتارف ئيكەنن ئۆزلەرى ئوزلرى ئوگاى بلەن ماتبوعاتدا ئيعلان قلدىلار. «ماملى» – تۇحفەت ماملييف، «بيكچورين» مەرحوم ئيسحاق بيكچورين بولب، سەعيدراميف – تگى ئاناقلى شاعير بولب چقدى.

منە شول گەزيتە تيرەسندە گىلەر ئۆزلەرن هەرقايدا «تاڭچى»، «تاڭچىلار»، «بز تاڭچىلار» ديب ئايرم بر مەسلەكسىمان ئيعلان ئيتب چقدىلار. شونڭ ئارەسندا بۇلارعا باشقالاردا «تاڭچىلار» ديب ئيسم بيردىلەر.

بۇلار كملەر ئيدى؟

بوگا جاواب ئوچن ئوز ماتيريياللارى بويىنچا 1) پراگراممالارن، 2) كورەش ميتودلارن كوزدەن كيچررگە كيرەك.

ب) پراگراممالارى هەم ئارگانىزاتسىيالارى توروندا.

گەزىتەنىڭ بىشىنچى نومىروندا «بزنىڭ پارتىيا» ئىسمىندە باش مەقالە بار. قول قويلماغان، رىداكسىيەنىڭ پراگراما - مەقالەسى بولا. مىنە شوندا بولاي دى:

— «. . . . بزهر وقت هر يرده اشچى حالقنىڭ فايداسون كوزه توب آنىڭ حالون هر وقت يحشيلاتورعه طرشقانعا: آ.رتن آقرتن عنه همان بتون حلق نىڭ راحتن نائمين ايته طورعان سانسيياليزمعه يافنلاشا بارابز. شونىڭ اوچون «بزنىڭ پارتييا» هر وقت سانسيياليستلر پارتيياسى بولدى. هم كيلەچكده هر وقتده سانسيياليستلو پارتياسى بولاچقدر» دى.

هەم شول فيكرگە شەرح ئىتىب بۇتن جيرنى حەزرەنوك ئوزى ئشلى تورغان حلقا بيرونى، مۇمكين ئورندا زاۋود - فابريكلارنى ئشچىلەرگە تابشرو تيشلگن ئەيتە.

بۇتن گەزىتەلەرى، شولاي ئوق باسب تاراتقان بيش - ئون كيتابلارى، بيگرەكدە «بزنىڭ پارتييا» ديگەن براشورالارى بوتاكچىلار - ئيس ئير پارتيياسىنىڭ تاتار گروپپاسى ئيكەنن كورسەتەلەر.

منه بو - پارتييه مەسئلەسندە رەسمى مامينت، منه بو تاكچىلقنىڭ رەسمى مەسلەكى. لينين هەم پليحانفلار ئس ئير پارتييەسنىڭ ئاسلندا سانسيياليست لاردان توگل: بەلكى بورژوۋارييەنىڭ راديكال فراكسييەسى عنه ئيكەنلەگن فات - قات ئيسبات ئيتدىلەر. ئس ئيرلكنىڭ تاتار دونياسنداغى ميسالدا بز شول فيكرنىڭ دورسلىگن ئايروچا ئاچق كوردك. بو تاتار ئس ئير تاكچىلار سوزدە نيچىك كنه قچقرنماسلار لەكين عەمەلدە بورژوۋارييادان ئايرلب كيتە ئالمادىلار. ئيكى مامينت مونى ئايروچا دونياغا چعاردى.

1 - تاكچىلار ئوزلەرن ئايرم پارتييەبز ديدىلەر. بورژوۋاغا، ئالپاوتقا قارشى تيك ئشچى كرەستييەننى ياقليبز، ديلەر. كاپيتاليزمنى جيمرب، سانسيياليزم ئوچن كورەشەبز، ديلەر. سوزلەرنە قاراغاندا بولاردا بو ژوۋازييەگە قارشى دوشمانلقدان باشقا هيچ نەرسە ولماسقا تيىيشلى ئيدى. عەمەلدە ئيسە، ئارگانيزاتسييا ياعندان دا تاتار بورژوۋارياسندان بوتنلەى ئايرلب كيتە ئالمادىلار. بو ئايرلماونىڭ ميسالاردان برنچىسى چيستاى نويندا بولدى.

قورقاق تاتار بورژوۋازىيەسى ئوزننىڭ سەيەسى كيكەشلەرن ئاش تۇى مەجلسلەرى رەوشندە ئوتكەرە ئيدى. م بيگييف نىڭ زاكير ئيشان قزنغا ئويلەنوون منه شول ياقدان فايدالانرغا تلەدىلەر. رەشيد قازى ئەلبەتتە

مەجلسنڭ تورندە ،بولدی. قازاندان بولاچاق تاڭچلار بلەن ،شول زاماندا ئوق ،ئوڭ میڭشەۋیك ئەحمەدف ئیبنییامین لەر بارب، شوندا ئیت قارئاق یانندا، بورژوۋانڭ بەلشلەرن ئاشاعاندا ریۋالیوتسییە مینۆدلاری توردا قارارلار چعارب ئازابلاندلار. جیتمەسە تاعی، عایاز ئیسحاقف، ،شول ئوڭای بلەن حالقنڭ دینی حاجەتلەرن سورار ئوچن ۋیتتەگە جیبەرئلەچەك دیلیگاسییە ئچندە سایلانا.

لەکین بۆلار کچکنە ئورنلار ،بولب، زورلاری «ئیتتیفاق» نڭ جیینلاری بلەن باعلانا. ،بو «ئیتتیفاق» تاتار بورژوۋازییاسی پارتییاسی ئیکەنن تاڭچلار ئوزلەری‌دە سوزدە بۆنن دۆنیاعا قچقردئلار. لەکین عەمەلدە شوڭا قارشی کیتدئلەر. ئەگەردە «ئیتتیفاق» بورژوۋا پارتییاسی بولسا، ئەگەردە تاڭچلار چندان ساتسییالیست بولسالار، ،بو ئیکی‌نڭ بر ئسییزدعا جییلب ماناشووی مۆمکینەی؟ حالبوکی ،بو شولای باردی.

«ئیتتیفاق» نڭ برنچی ئسییزدئندە (1905، ئاوعست) ،بو «سول» لارنی کرتمەسکە تلەدئلەر. تگی ئوقا یلعاسندا پالیتسییەدەن قاچب پاراحوددا یاسالعان جییاشقا، ،شول «،سول» لار کیلب ئولگرمەسن دیب 10 مینوت ئالدان کیندئلەر. ،بو تابیعی ئیدی. چۆنکی بورژوۋا پارتییاسی ئورئنڭ بورژوۋالق مەنفەعەتلەرن سۆیلەر ئوچن جییلعان بر مەجلسکە ئیکنچی پارتییا کشلەرن کرتمەسکە تلەوی بیك تابیعی ئیدی. لەکین تاڭچلار بوڭا قارامادی، کچکنە کیمە ئالب، قارنلارندان قۆوب جیتب، هەچ ئاوز ئاچماسقا وەعدەلەر بیرب، چاقرلماعان قەدرسز قوناق رەوشندە ،شول بورژوۋازییا جیینلشنا تالاشا-تالاشا کردئلەر.

«ئیتتیفاق» پارتییاسنڭ III نچی ئسییزدندە ،بو تاڭچلار بۆتنلەی بر فراکسییە رەوشندە قاتناشدئلار. حەتتە ،شول بورژوۋا ئسییزدن ئاچوکامیسیاسندا «ساتسییالیت» فۆئاد توفتارف سیکریتار ئیدی.

سادلقا ئولەشرگە ئۆیرەنگەن تاتار بورژوۋازییاسی ئسییزدنڭ باشقائورنلارئنا مەسەلەن پراگراما کامیسییەسئنە سایلاودا ،بو «ساتسییالیست» لەرگە بر ،ئورن بیرگەن ئیدی. لەکین بونی ئازسندئلار، ئوبکەلەب کرمەدئلەر.

شولای‌دا ،بو «ساتسییالیست» لار بورژوۋازییا ئسییزدن تاشلاب چقمادئلار. هەمە مەسئەلەگە قاتناشب، سۆیلەب، قایبر توردا ریزالیوتسییە کرتب، چاقرلماعان قەدرسز قوناق ،رولن ئوینا، ئسییزدنڭ ئاحرئناچا بورژوۋانڭ، بورژوۋا ئوچن بورژوواچا رەحەتلەنب ئشلەوئنە قۆماچاولاب بورژوۋانڭ ئچلەرن پۆشورب یۆرئدئلەر.

ٴبكنچی باقدان «ٴورال» چیلارنی ٴویلارغا كیرەك:

یاشلار، سەیفندینیلەر هەم باشقا بالشیوبكلار «ٴیتتیفاق» نی بورژووا-ٴالپاوت پارتییاسی دیب ٴیعلان ٴیتدیلەر دە، ماسسا ٴاراسندا بولارنڭ فیكری تارالماسن ٴوچن گەزیتە بلەن یورلەرن ٴاچدیلار، شولای كورەشدیلەر. لەكین كادیت پارتییاسنڭ تاتار بولیگی بولغان ٴول «ٴیتتیفاق» میللی بورژووالارنڭ ٴسیبزدلارینا قاتناشب یوری فایداسز هەم یولسزلق سانادیلار).

ٴارگانیزاتسییە یاغندان شولای بورژووادان ٴایریلب كیتە ٴالماغان كبك، پراگراما مەسئەلەسندەدە تاكچیلار گروپپاسی تاتار دینچی ـ میللەتچی بورژووازییاسندان بوننەیگە ٴایرلمادی.

بز یوغارندا «تاك» دان سوز كیتربە، بو گروپپا ٴوزینڭ بولی، مەسلەگی ساتسییالیزم دیب ٴیعلان قلغانلغن كوردك. لەكین بو سوز ٴیدی. عەمەلدە بولار ساتسییالیزم نیگرلەرینە قارشی باردیلار. یەعنی ساتسییالیزمگە قارشی فیكرلەردە بولدیلار.

شول ٴوق «ٴیتتیفاق» نڭ III نچی ٴسیبزدندە دین مەسئەلەسی قارالر ٴالدندان عایاز ٴیسحاقی بولای ٴەیتە:

ـ زالدا ٴوتن، حەزر سویلەنەچەك مەسئەلەدە بر ٴاز توتنلی. ٴیكی توتن برلەشسە، باش ٴاورتا باشلار، دی.

موڭا قارشی دینچی عالیمجان بارودی كونەریلە.

ـ عایاز ٴەفەندی دیننی تەحقیر قلدی. عەفو ٴوتنسن، دی.

جەمەعەت شاو شو كیلە. ٴیسحاقی سوزن قایتارب ٴالا عەفو ٴوتننە.

بو عاوعادا عایازنڭ دینگە بر ٴاز جیگل ٴیرونییە بلەن قاراوی كورنسە، شونڭ بلەن برگە تیزوك قاراتیك دینچی عالیمجان موللا ٴالدندا تز چوگو كبك «قاهارمانلغی»دا ٴاچیلا.

لەكین ٴەهەممییەت موندا توگل. ٴسیبزددا، ٴول تاكچیلار ٴوزلەری ٴاچقدان ٴاچق، دین هەم ٴیدییالوگییە مەسئەلەسندە بورژووازییا بلەن برگە باراچاقلارن. پراگرامانڭ بو پونكتلارندا ٴایرما یوقلغن ٴوزلەری توریدان توری ٴیعلان قلدیلار.

بو بر نیچە ٴورندا كیلب چقدی:

ٴا) پراگراما مەسئەلەسی قارالغاندا، عایاز ٴیسحاقی: «موسلمان ٴیتتیفاقی» دیگەن پارتییە كیرەكمی، موسلماننڭ ٴالپاوتنی بار كرەستییەنی بار. ٴشچیسی

بار، كاپىتالىستى بار. بۇلارنىڭ ھەممەسىنىڭ ئىقتىسادى مەنفەئەتلەرى بىر بىرىنە قارشى. شوڭا كوره بۇلار ھەممەسى بىر ئارگانىزاتسىيە ئىچىنە كىرىب ئىشلى ئالولارى مۇمكىن توگل . . .

— «بزم اتفاقمز علوم معارف نشر ايدوب دين ساقلى تورغان
بر جمعيت بولسون، سياسى پارتيا اولماسون»، دى.

يەئنى دىن ساقلاو ئۈچۈن مەدەنىيەت تاراتو ئۈچۈن بارلىق مۇسۇلمانىنىڭ بىرلەشۈۈن كېرەك تاپا. شول ئوق فىكرنى توقتارف‌دا سۆيلى.

بىز ئۆتكەندە، بوتاكچىلار دومادائى مۇسۇلمان فراكسىيەسىن جىمىرىب، شونى بولگەلەرگە ئازابلانغانىن كورگەن ئىدىك؛ «مۇسۇلمان خىزمەت تائىفاسى» گرووپپاسى تۈزۈلگەچ، باشدا فۇئاد توقتارفىنىڭ بۇلارنى مافتاب يازوون ئەيتكەن ئىدىك. پراگراما مەسئەلەسىندە ئاندا تاغى بىر نىچە سوز بار.

1907 نچى يىلدا ئىكىنچى دەولەت دوماسىندائى مۇسۇلمان فراكسىيەسىنىڭ ئايرىلو پراتىيسىن يازغاندا بۇلاي دى:

— «بو يلده بر ايكى‌باى مرزا ديپوطاطلر بلطرغيچه جيگلگنه
ايتدروب ديپوطاطلرنك بارسندا آلداپ قاديت پارتيه‌سينه كرتماكچى
بولغانلار ايدى، لكن برنچى مجليسلرنده‌اوك مرزالرنك سوزى اونمادى.
آوللاردان كيلگان ديپوطاطلر: «اول پراغرامانى‌ كزنى قاريق، اگر
دينگه ملتكه هم حلق فايداسينه ضررلى بولماسه، بيك يخشى قبول
ايتاربز، اگر ضررلى بولسه، ايكنچى پراغراما ياصاربز» ديديلەر.
آخرندا پراغرامالارن قاراغاچ باقديكه مرزالرنك حكومتدن ئالورغا
تلەگان نرسەلرى بيك آز هم دينگه وملتكه‌ده فايداسز نرسەلر ايكان...
شونك اوچون. . . دين‌نك، ملت‌نك هم حلقنك بتون حاجتلرينه
موافق پراغراما ياصاب، اوزلرينه «مسلمانلرنك خدمت طائفەسى»
اسمندن بر پارتيه ياصارغا قرار بيرديلەر».

توقتارفىنىڭ بو مەقالەسىندە «دىن... دىنى... دىنى ھاجەت،..» سوزلەرى ھامان قاپاتلانالار. بونىڭى مەكەرچە ئىسىيزدىندا ئاياز سوزىنىڭ دەۋامى، ئاچىغرائى بولىب چىققان، «ئۇرال» گەزىتەسى، بوھەبەرنى باسقاچ، ئاھرىندان توب - تورى ئەيتە، بىز، و فىكرلەرگە قوشىلا ئالمىيمىز، دى. منە شول مەسئەلەدە تاتاردۇنياسىندا ماركسىزم نىگىزىنە تۈزۈلگەن چىن پرالىتارىيات ساتسىيالىزىمى بىلەن ۋاق بورژۇۋازىيا ساتسىيالىزىمى نىق ئايرىلدىلار. ئۇرالچىلار بىلەن تاكچىلار ھەر ئىكىسى

ساتسيياليست ،بولب كورنسەدە، واقيعدا ،ۇلار ئيكەنسى بۆنغلەى ئيكى نەرسە ئيدى. تاكچىلار بوعارئدا كورلگەنچە ئوزلەرئنڭ پراگراممالارندادا دين، مەدەنيەت ئيديالوگييە مەسئەلەلەرندە بورژووازييەگە قول سوزالار. ،بو توردا بزنڭ سزدەن ئابرمابز يوق، ئەبدەگز برلەشيك ،و «ئيتتيفاق» ياسيق ديلەر. ،مۇنڭ لەن تاكچىلار ئوزلەرن، باشقا تللە سۆيلەشوچى ئيس-ئيرلەر كبك ئوك، سوزدەگنە ساتسيياليست. لەكين توب ئاساندا بورژۇازيىانڭ ،سول راديكال قاناتى ئيكەنن ئاچب ،بودلەر.

ت) كۆرەش ميتۆدلارى.

واق بورژۇازيىا «ساتسيياليسنلار»،ئنڭ كۆرەش ميتۆدلارندا شاو-،شو، تاوش عاوعا هەر وانت، هەر قايدا كوب ،ئورن ئالا كيلە. تاكچىلار گروپپاسى ،بو مەسئەلەدە ئايروچا ئالعا چقدىلار. ئالارنڭ كۆرەش ميتۆدلارن

1) سوگنۇ.

2) ماقتانو

ديگەن ئيكى سوز بلەن ئەيتب بيررگە مۆمكين هەم چندان‌دا شولاى،

ئەگەر بز 64 ،نومير تاڭ بلەن برەر ،نومير مەجموعە هەم تاوشنى ئافتارب چقساق، ،مۆنى ئاچق كورربز. ياماشلار، سەيفتدينفلەر، مۆراتفلاردا تاتار بورژووازيياسنا قارشى ئيدى. دين ميللەت پەردەسى ئاستنا يەشرنگەن «ئيتتيفاق»قا بۇلار ،چن دۇشمانلار ئيدى. بۇلار ئوزلەرئنڭ «ئورال»لارندا بورژۇانڭ پرينسيپلارن، ميتۆدلارن تەنقيد قلدىلار. ئەمما شەحسى سوگش هەم ماقتانش توبەنلگننە هيچ بر نۆتمەدىلەر. تاكچىلار ئيسە، ،مۆنى توب كەسب ئيتب ئالدلار، بۆتن گەزيتەلەرن ،شونڭ بلەن توتردىلار.

،ئول گروپپانڭ ئەحلاقن، مەسلەگن ئاڭلار ئوچن برنيچە سوگنۇميساللارن كوريك،

№1 دە (1883 نچى يلدان ئالب «ترجمان» چعارب كيلگەن ئيسماعيل ميرزا عاسپرينسكى توروندا ئەيتە):

– «فريم حوليگانينڭ يكرمى يلدن آرتوق ملت ودين‌نامندن
تاتارلر بزنى آلداب استبداد فلى بولوب ملتمزگە كورسەتمش
جينايتى . . .»دى.

،شول‌ئوق نوميردا بورژۇا تاتار گەزيتەلەرن قاراب، برەم-برەم ئت ئيتب سوگب چعا. شونڭ بلەن گەزيتەنڭ بۆتن بيتلەرن ئەرەم ئيتب بترە.

№2 دە؛ «سانسيياليست» چىعز ئەفەندى دوماعا سايلانعان ئەحتەمف،
سرتلانف، ژانتورين، زاكير راميف، ئاحوند مەتينف، مينلوبايف، عاريف
بادامشين‌لارنى ئەچى - ئەچى وەعەزلى، بوئالپاوت، كاپيتاليست كولاك
ديپوتاتلارعا مۆراجەعەت قلب، ئەرنب، ئەرنب سوگنەە. ئاحرندا تاعى شول
كاپيتاليستلاردان، كولاك-لاردان، ئالپاوتلاردان ئوزئنك «سانسيياليست»
گەزيتەسننە حەبەر بارولارن حەبرچى كبك سۆرى:

- «اگر جيبەرمەسەگز سزنى اولگان حيساب قيلوب، اوزينك بنون
اوقوچى‌لرينى روح شريفلرگرگە بر هول نمازى اوقورعە چاقراچقدو» دى.

شول ئوق نوميردا تاعى تاتار گەزيتەلەرى توردا سوگننە. «كيگاون»نك
«ئاتدان موندان» ئيسمى بلەن تبرگەنولەرى باشلانا، مەسئەلەنى «بيان الحق»
بلەن سەيدەشدن، عاليمجان بارودينك «الجنون فنـون نامندەگى مجلە
خياليەسندە . . »ن ئوتب، ئننى ئت ديب سوگو ئوچن ئەللە نيقەەرلى ئورن
ئەرەم ئيتە:

- «توقتە قوقتە، قلم الك عاليمجان حضرت توعريسندە يويلاب
بتربك. آنـدان آرى آقچورا اوعلينەدە، قزان محبرينەدە، آرادينەدە،
بولدوزينەدە يتاربز . . .» دى.

هەم چندان‌ادا بۆلارنك هەممەسى تيرەسندە، ئاتنالار بوينچا قايتا - قايتا،
سوگئنب، ئاحر چيكدە تۆب ئوزەك ئيتب، ئاقچورين بلەن رەشيد قازينى،
سادرى مەقسودى بلەن فاتيح كەريمى - بارلئعى شول تاتار بورژوازيەسننك
نق تانلعان دينچى، ميللەتچى، ئيمتيفقچى ئاگينتلارئنا قارشى توقتاوسزلعردانب
سوقرانب تۆرونى ئوزلەرئنە بورچ ئيتب ئالدئلار.

بونك تۆرلى فورمالارى بولا: قايبر وافت ئوساله، چىعز ديب تورئدان
تورى ئولەرى قول قويب سوگندەلەر. قايبر واقت بيك پچراق مەقالە يازالاردا،
ئيمزالارن قويارعا ئيرلكلەرى جيتمەگەچ «تۆز توبە پريكازچيكلارندان، قازان
چيتكچئلەرندەن 30 كشى» ديب قول قويالار. ئارادا ئەدەبى حيكەيە رەوشندە
پاسكوئيللەرگە بارب جيتەلەر. مەسەلەن №3 دە «تورصاق» ئيسمندە حيكەيە بار.
مۆندا ساتلق تاتار مۆحەرريرى ئاق گەزيتە، بايلار گەزيتەسى چعارودا،
تەريلكە تۆتودا، ئشچى - كرەستييەن مەنفەعەتن ساتودا عەيبلەب يارادا، ئاحر
كيلب تۆب تورى - مۆنك قاھارمانى «فاتيح كەريمى» ئيكەنن ئەيتە.

«ئيتتيفاق»نك III نچى ئسيزدندا چاقئرلماعان قەدرسز قوناق بولب، حور
ئيتئلب قايتقاچ، بو بەندەلەر ئابروچا ئاچو بلەن ئەهەممييەتسز پانيسلاميست
رەشيد قازيعا تۆتندئلار. بوگا باش، ئورتا مەقالەلەر، فيلييەتونلەر باعشلاندى.

رەشيد باباى 95 نچى يللاردا ئيستانبولدا روسييه حۆكومەتىن سوگىب چوقندۇراسز، ئيسلامنى بىتۇرەسز ديب «چوپان يولدۇزى» ئيسمىدە كيتاب چىقارغان ئيدى. شوڭا كوره ئانى ياڭادان روسييه توپراغىغا ئاياق باسو بلەن قولغا ئالب زيندانغا يابقانلار ئيدى. مۆندى حەللەر ئول يولسزنىڭ ئافتاربييىن كونەرەلەر ئيدى.

«تاڭچلار» ئابدۇراغاچ منه شوڭا بارب قاغلدىلار.

– ئيستانبولدان قايتقاندا ئانىڭ چومادانندان گەرەبە، ئيسلى ماى چقدى، منه شونىڭ ئۈچۈن گنه ئانى يابدىلار ديب يازدىلار. ئەللە نيندى ئۈچ ۋاگون ماى مەسئەلەلەرن كيتىرب چىقاردىلار. حالبوكى ئوسال تللەر غايازنىڭ نيليگاليى بولب پاليتسييەدەن قاچب يۆرۈونىڭ باشلانووى سەيەسى سەبەبدەن توگل، بەلكى ئانىڭ «كەروان ساراى» ئاتلى حەرچيۋنەسىدە ئوترلگەن ئادەم گەودەسى تابىلودان، ديب سۆيليلەر ئيدى. بودە ئەلبەتتە، بر عەيبەت ئيدى.

تاغى بر نيچه نومير ئاشا شول ئوق رەشيدنى چەينەرگە تۆتندىلار:

– رەشيد مەسلەكسز، رەشيد سەباتسز، رەشيد سانلق، رەشيد مينشيقوف! ديدىلەر.

سادرى ماقسودوف ئول زاماندا ياڭا دۆنياغا چققان ئيدى. ئانى قاى جيرندەن ئلب ئالب نيندى سازغا سلكب سالرغا ئابدۇرادىلار. تيك دوماغا سايلانغاچقنا بورژۇۋانىڭ بو ئاگينتى تورندا سوگنرلك ماوزوع، ماتيرييال تابا باشلادىلار. «تاوش»دا سادرى ماقسودوفقا «60 ئيمزا» ديب قول قويب، زور «بايقوت» ئيعلان قيلدىلار. سەبەبى ماقسودوف دومادا تۆركستان مۆسلمانلارنىڭ زارارىنا تاوش بيرگەن ئيكەن.

ئوزلەرنىڭ گەزيتەسندە گنه قاناغاتلەنميچه بو دىپوتات تورنداغى تاوشنى «دوما»غا كوچردىلەر. فوئاد ئەفەندى 1907 يل ماى، №2 «دوما» گەزيتەسندە «صدرالدين مقصودف» عه «آچق حط» يازب، پيتربورغدا ميتراپاليت نوميرندا ئالنى كشى برگه ئوترغاندا سين فەلەن ئيندڭ. . ، تۆگەن ئيندڭ. . ديب ئوز ئارا نالاش واقتنداغى يەمسز قارا سوزلەرنى تزب چىقادا سادرى ماقسودفنى «مۆسلمان ئيتتيفاقى پارتييا سندان قووب چىقارترغا تەقديم قيلا.

ياڭادان «تاڭ»غا قايتب، ئافتارساق، ئاقچورا ماقسودوف سادرى، رەشيددەن سۆڭ، قات – قات فاتيح كەريمى گه قايتالار. «تاڭ»نى ئوقمىغانلار ئۈچۈن ئول گروپپانىڭ ئۇسلوبندەن بر ميسال ئاليق: [1906 يل ئييول 21، № 19]

«دنيادا اوزون قولاقلى حيوانلار بيك كوب، اما آلار بارسيده بر ييرگه جيبولوب تورميلار، مثلان قزان تيرەسندە اوزون اوزون قولاقلى قويانلر اوچريلر، اما اورنبورغ تيرەسندە قويان بيك سيرەك اوچريدر.

چونکه آنده اورمانلر یوق. ئویان بولماعاچدن طاعی سز اورنبورعده یرده اوزون قولاقلی نرسه یوق دیب اویلاماگز. آنده اوزون قولاقلی حیوانلرنڭ بیك شبی بار، چعوب قاراگز اورامعه، هیچ بولماعانده اون ایشاك اوچراترسز . . . . بومی قصقه قولاقلی حیوان ؟ . . . . . ایشاکنڭده نیندیلری اوچری؟

قولاقلری «وقت» عزیته‌سی‌چاقلی بار. اگرده‌سز نیکولایفسکی اورامی آرتینا [1]) طابا بارساگز شوندی بر ایشاك اوچراترسز، حتی بر قاراودا کشی دیب‌ده بلورسز. یرافدان کشی دیب بلساگده‌یاقینراق بارعاچ، بو ماتور یکتنڭ کم ایکانن بیك یحشی کورنه‌در . . . حیر اول اوزی‌ده اوزینڭ کم ایکانی برده یاشرمی، حتی «وقت» عه‌زیته‌سنده یازعان مه‌قاله‌رینه‌ده «ایشاك» دیب . . . ، فو . . . . «اوزون قولاق» دیب قول قویا . . . . . ایشاك دیب قول قویا دیب ایته یازدم بیت . . . . ای اینساك نی بولا: ایشاکنی، اوزون قولاق نی؟ حتی قصقه قولاق دیب آناساگده بو «محرر» نڭ کم ایکانن هر کم آنڭ مقاله‌رندن بیك یحشی ئاڭلار ایدی آنی چن ابسه‌ی برلن آنار ایدی . . . . .

ئوقناگز، توعانلر، بولای، ایشاك، دیب یازا بارساڭ ئه‌لله‌نیله‌ر یازوب قوییووڭ بار، شوڭا کوره بز حیواننی «ماتور یگت» دیب آتیق . . . منه شوشی ماتور یگت اوزینی محررلردن صانیدر. حتی ملتکه بیك حذمه‌تلر ایتکه‌ن محررله‌ردن صانیدر . . . . .
(بیت 2 نچی سزق ئاستی ،زور مه‌قاله).

منه تاڭچلارنڭ «ناسویرلارنڭ» ئورتا تیپلاری ،شول ره‌وشده بولا. بولار هه‌ر ،نومیرده دیه‌رلك چعالار. بیورا کراتییانی سامادیرژاۋیيانڭ قارا یاقلارن، تاتار دۆنیاسننڭ نیکالای یاقلی ئیلیمینتلارن، ،چن ئالپاوت کاپیتالیستلارنڭ ئوزله‌رن توگل، به‌لکی ئه‌نه ،شول عاسپرینسکی، ئافچوین، سادری ماقسودی، فاتیح که‌ریمی کبك تاتار بورژوۋازییاسننڭ قه‌له‌ملی ـ ئیسملی ئیدییولگلارن سوگه‌له‌ر ئیدی.

«ئاڭ»دا سوگمنب، تویا ئالمادنلار بولسا کیره‌ك. گه‌زیته‌له‌ری بتکه‌چ، ئایرم کیتاب چعارب ئاعن برسوگندنله‌ر. «ئوسال» ـ «توقتارف»، «برنچی، ئیکنچی هه‌م ئوچنچی دومادا مۆسلمان دیپوتاتلار» ئیسمی بله‌ن یازعان ئه‌سه‌رنده بولای‌دی:

---

1) ف. که‌ریمینڭ ریدا کسییه‌سی ئورامی.

— صدری (مافسودف) افندی اوزی بیك ئەرمز آدم . . . .
اوزی بیچاره بیك ضور بولورعه یارانا طورعان کشی . . . بیچارەنك دیپوطاطلر هم یلش طانشاری آراسندەدە اعتباری یوق. هر کم یانندن تیز تیز کینەرگه طرشادر . . . . دومادا البتته بر اش کورسەته آلمیدر . . . . بیچارەنك معاوماتیدا بیك اوسندان گنه، سویلەر اوچون حتی تاتارچەعدا قوتی یوق . . . روسچەنی پراصتوی تاتار سوداگارلری قدرده سویای آلمیدر. شونك اوستینه طبیعتی هم عقلیدە تاتار اینکانچه کیلدی ـ کیتدیرەك . . . (104 - 105 بیتلەردەن).

(سوز ئاراسندا‌عنا ئەیتەب ئوتیم، ،بو «بیچاره» سادری مافسودف‌دا، ئانی شولای سوکەن عایاز ئیسحاقف هەم فوئاد توقتارف‌دا حەزر بر گەلەب، زاگرانیتسادا قولعا قول ،توتنب ئیمیگرانت ،بولب یوریلەر).

،بو عاباز، فوئاد کامپانییاسی باشقالارنی سوگوده نق بارعان کبك، ئوزلەرن مافتاودادا هیچ برچیك چامانی بلمیلەر. مەسەلەن، ،شول تاکچلار نك یولباشچلاری بولعان توقتارف ئوز گەزیتەسن «دوما»نك 2 نچی نومبرنده کوککه کوتەرب مافتی:

— «تاتار عزیتەلری آراسندا چقدیعی کوننن باشلاب برنچی اورن قزانمش (؟) «طاك» عزیتەسی آلتی آیلق بر دوامنده تاتار مطبوعاتنده تاریخی برواقیعه، عالی (؟) و فداکارانه برحرکت بولوب قالمش ئیدی . . . یاشاسون «طاك» و «طاكچیلار!» دی.

،بوکا قاراماندادا بیك کوب دەرەجەده شارلاتان ماقتانچق مەقاله «تاك» نك ئوکتەبر 10نومیرنددە بار.

— «تاکچلار ئولب کیله تورعان تاتار حالقنا ،روح ئوردنلەر»
دی. قورئان بوینچا ئەیتکەندە: «ونفح فیه من روحی» بولا توگلمی؟

«تاك» لك ئوزنده ،شول ریداکسییەنك ئوز ئوسلوبی، ئوز ئیسی، قەلەمی بلەن یازلب دا. ئشچلەر، پریکازچیکلار یاکی شەکردلەر ئیمزاسی قویلعان مەقالەلەرده ئوز گەزیتەلەرن مافتالار، گەزیتەدەن ئوتب، ئوزلەرن بر برسی مافتارعا توتنالار. فوئاد توقتارف «طاطارلار ترقی ایتەلر» دیگەن مەقالەلەرندە تاتار حالقنڭ هەممە ئشلەرن، هەممە کشلەرن، هەممە موحەررلەرن ئت ئیتب، سورلاب، چچراقلاب سوگه ـ سوگەدە، ئارادا تیك برگنه کشینی ـ «تاکچی» ع. ئیسحاقنی

بيك شەب ياساب قالدىرا. شول عاياز «وقت» قا جاواب ديب زور فيلييەتون يازادا پرينسيپلى فيكرلەردەن بيگەرەك: «بز ئاسىلابز، بز كيسىلەبز، بز حالق ئۈچۈن دار ئاغاچىنا مەنەبز» ديب جولەرلەرچە كوكرەك سوغا. ئاكلى كشى كولسەدە، يەش شەكردلەر، سادە كوكللەر موڭا ئشانب قارا ولارى بيك مومكين.

تاتار پرولىتارىياسىنىڭ سامادىرژاۋىياگە قارشى كورەشندە تاو چاقلى حزمەتلەرى تورندا بر نەرسە ئەيتمەگەن، يازماعان حەلدە تاكچىلار ئوزلەرىنىڭ تويمەلەرن تويە چاقلى ئيتب كورسەتەلەر. موڭى كورەش ميتودلارىنىڭ برسى ئيتب قوللانالار ئيدى.

بز بلەبز — زاريف ئابزى سەفەرعەليىف 92 نچى يللاردان ئوق سانسيياليزم حەرەكەتننە قاتناشا ئيدى. شونىڭ ئوچون كوبدەن زينداندا كرب ئوتب چققدى، قازاندان سورلدى. تاكچىلار موڭى ئاوزعادا ئالمادىلار.

1905نچى يلنىڭ ديكەبر 12ندەگى مەشهور ليكۋيدانسييە واقتندا تاتار پرولىتارىياتىندان سادىق سەعيىفلەر، تاتار بالشيۋيكلارندان عاليمجان سەيفەتدينفلەر قولعا ئالىنب، سامادىرژاۋىيا قولندا ئەسير - تۇتقن ئيدىلەر. تاعى باشقا كوب ئيپدەشلەر زيندانعا، سورگنگە هامان ئلەگە تورالار ئيدى.

بو حاقدا سوز ئەيتمىيچە، كيچە ئلەگب، بوگن قازاندان كيتو شارتى بلەن چعارلعان «تاكچى» ئيسحاقف عاياز تورندا «حالق قوربانى» ديب باش مەقالە يازب چعارا. حالبوكى سەيفەتدينف بلەن سەعيىف 1905 يل ديكەبر 12 دەن ئالب ئالتى ئاى بوينچا قازان زيندانندا ئوتىرب، سورگنگە جيبەرلگەنلەر ئيدى. «تاڭ» ئيسە بولارنى ئونىتىب، يوق ئيتب، تاكچى ئيسحاقفنىڭ يابىلوون تاتار دونياسندا برنچى ئلەگو، برنچى قوربان كبك كورسەتب ئارابلانا. بر نوميردە ئلەكدى، قوربان بولدى، دى، ئيكنچى نوميرندە ئول «قوربان»نىڭ پچەن بازارندا بولعان نوميرندە پەرەمەچ ئاشاب كاميل ئيركلە عەيدچەيلەب يورگەنى ئاكلاشىلا.

ئيڭ كاميدييە ماميننى شوندا: تاكچى ئيسحاقف، 20 - 30 يل كاتر گدان قوتلعان ئادەم كبك حالقنىڭ كوزن بوياب، مين تاعى چقدم بيت، تاعى يازا باشلادم بيت ديب ئيڭ عادى بر ئشدەن زور سابن قوونعى ئوررگە كوچەنە.

عومومان، ئول زاماندا تاتار پرولىتارىياتىنىڭ چن ريۋاليوتسييەنيرلارنىڭ زور قاهارمانلقلارى بورژووا گەزيتەلەرندە، تاڭدادا حالقعا بلدرلمەدى — ئەمما

تاكچىلار ئۇزلەرىنىڭ سوگىنو ـ مافتانو مېتودلارى بوينچا، ئۇز تيرەلەرندەگى عادى واقيعەدەن ,زور تاريحى قووقلار ,تودىرب ماناشدىلار. بر دەرەجەگە قەدەر هەم يەشلەرنىڭ كوزىنە توزان سيبـ ـگەنلەردر، بر قانلى كشلەرنى شوكار ئۆشاندرعانلاردردا.

,بو سوگىنو ـ مافتانو ميتودلارن باشقالار نيچك قارشى ئالدى؟

ماسسا بۆلارنى ئوقىمادى‌دا، كيرە كسنمەدى‌دە. تاتار بورژوۋا موحەررىرلەرى ,بو تاكچىلارعا قارشى شولاى ئۇق ئۇرامچا سوگندىلەر. ئىڭ كوب تالاشوچى فاتيح كەريمى بولعاندر. «وقت» باينتاق تيرگەندى.

1906نچى ,يل №31دە ,بو گەزيتە «تاڭ»نڭ چعوون بۆلاى قارشى ئالا:

ـ «قزانده مسلكسز، مذهبسز واشلكسز عياض اسحاقوف، فوآد طوقتارف، شاكر محمدبارفلار... روسيه مسلمانلارى آراسينه يالعان «سانسيياليزم» كرتور ايچون «طاڭ يولدزى» آدلى عزيته چعارّرعا باشلاولرى كولنچ ومسخرەلق بر شى اولوب، بيچارە يازوچيلرنڭ دين اسلامدن وروسيه مسلمانلريڭ پسيحالوگيەسندن بتونلاى بى‌خبر اولدقلرينه دليلدر....»

شولوق نوميردە فاتيح كەريمى ئەفەندى‌نىڭ عاياز ئيسحاقف تورندا «نورماق» ئيسمندە ئەدەبى حيكەيە پاسكۆيلى باسىلب چعا. حيكەيە قەهەرمانى ـ بروانت موعەلليم، ئاندان يازوچى، ئاندان حارچيونيكچى، ئاندان «سانسيياليست»، ئاندان دين ئۇچن پيتربورعا مۆسلمانلاردان وەكيل بولب قولعا بر ئاز ئاقچادا تۆشترە. لەكين هاماندا ئشنڭ جونن تابمى.

ـ يوق، يوق. مين ئوزم اشلكسزدە توگلمن. لكين ئەللە نى اشلەب، مينم بختم، يوق؛ ميكا ايبارميلر. سوزيمە التفات ئيتميلر... يوق بولاى بولماس، قازانعا قايتام.. عبدالرحمن آرقاى آبصطاى قولى بلەن احمدباينڭ كسەسن بوشاتام...... آنـدان «شايتان تاڭى» ايسمندە عزيتە چعارام.... بو قهر مسلمانلرنڭ ملاسنى، باينى، اوقوعاننى، يازوچسنى سوگەم... كم طوعرى كيلسە، آڭا بەيلەنەم...... دنياگە لعنت! ذاتا مينم هر بر عيباللرم هر بر اشلرم توبسزدر. چونكە مسلكم يوق، اوزم ثباتسزمن، ديدى»..... ئاحرندە ,بو قاهارماننڭ عاياز ئيسحاقف ئيكەنن ئەيتە.

شوندان بر ئاز ئوتكەچ «وقت»دە (1906 يل 34№) توبەندەگى سوزلەر بار:

— «فزاندا مسلكسز، مذهبسز بش آلتى تاتار مالایینك اوزلرینه سوسیالیست وسمى بیرب شارلاطانلق ایتولری حققنده «وقت» ده یازلمش سوزلر طاكچیلرنك یوره كلرینه بیك نق سانچیگەن بولسه كیره‌ك . . .»

دیب باشلاب بر ئاز سوگنگەندەن، سوك ئەیتە:

— «بو افندیلر شولای ایكی نومر عزیته چعارو ایله اوزلرینك بتون دینلارینی، مذهبلارینی بتون محررلرینی، یحشیمی، یمانمی عاماسنی ات ایدوب سوگوچی وقوطورعان ات شیكللی طالارعه یابشوچی باشقا میلتلردن برر سوسیالیست عزیته‌سی كورسه‌تسنلر . . .

بو بش آلتی جاهل مالای سوسیالیست توگل، بونلرنك سوسیالیزم كبك اساسلی بر فەننی شو استعمال ایتولرینه قارشی شدنلی صورتده پروتیست ایده‌مز.» دی.

منه شولای قارا قارشی بر برن سیلاشالار ئیدی، ئت كبك بر برسی بله‌ن تالاشالار ئیدی.

تاكچی عایاز ئیسحاقف — فوئاد توقتارف كامپانییه‌سی بورژووازییه موحه‌رریرله‌رن:

— «ساتلق، دینچی، میلله‌تچی، ئینتیفانچی، ئشپیون، بایلار ته‌ریلكه‌سن یالاوچی، پرۋاكاتر!!»

دیب سوكسه‌له‌ر، ئاگار قارشی میلله‌تچیله‌ر فوئاد، عایاز شایكاسن:

— «سز مه‌زهه‌بسز، مه‌سله‌كسز، ئشلكسز، ئافیریست، وجدانسز، نادان، یالعان ساتسیبیالیست!» دیگه‌ن كبك سیفاتلار بله‌ن ماقتیلار ئیدی

«چوكچ» ژورنالی ئیسه تاكچیلارنی:

— ئسو دوكه‌زلاری

— قومدان قارقان ئیشوچیله‌ر

دیب ته‌سویرلدب یازا ئیدی.

تاتار دونیاسندا واقتلی ماتبوعات توونك 2 نچی یلندا (1906 دا) «تاك» تارافندان باشلانب «وقت» تارافندان كیكه‌یتلگه‌ن، ئول سوگش عه‌ده‌تی بولاردان «چوكچ» كه ئاندان «یه‌شن، یالط — یولط» قا كوچدی. ئول ناچار یوعوشلی چیرده‌ن، بو كونگه‌چه تاتار ماتبوعاتنی پاكلانب جیته ئالعانی، سوگنو بله‌ن ته‌نقیدنی ئایرئلب جیتكه‌نی یوق ئه‌لی. «طاك»، «وقت» میراسی شولای ئوزاق باردی.

«تاڭ» نڭ 1906 ئوكتەبر 10 نومبرندە توقتارفنڭ «طاڭچيلارغە اوزلەرينە باشلاب يول سالورعە توری كيلدی» ديگەن سوزلەرن منە ،شول سوگنو- ماقتانو ،يولن باشلاب تاڭچلار ئاچدی ديب ئاڭلارعا كيرەك.

ج) «دوما» چىلار.

(«مۇسلمان حزمەت تائيفاسی»).

برنچی ريۋاليوتسيەدە تاتارلار ئاراسندا واق بورژوۋا سەيەسی ئاعملارنىان برسی «دوما» چىلار ،بولدی. ،بو مەشهور «مۇسلمان ئيتتيفاقی» پارتييەسننڭ ،سول قانىرعاسندان يارالدی. ،سينفی نيگزی كولاكچلق ئيدی، بونڭ ئابرئلب چىووندا تاڭچی تاتار ئس- ئىرلەرننڭ، ئايروچا توقتارفنڭ ،زور قاتناشی ،بولدی. ،بو «ئاعم» نڭ بيك قسقاعنا تاريخی‌دا بار. 1907 نچی يلدا ئيكنچی دەولەت دوماسندا «ئيتتيفاق» پارتييەسننڭ ،زور ئوق فراكسييەسی توزلگەن ئيدی. مۇسلمان فراكسييەسی ديب ئيسملەنگەن ،بو ئارگانيزاتسييەنڭ توبندە تاتار بورژوۋا ئالپاوتلاری ،بولب، كافكاز، قريم، قازاعستان، توركستان مۇسلمان ديپوتاتلاری‌دا بوڭا چلين ئيدی. بارلئعی 35 لەب كشی‌سی بار ئيدی. يوعارندا قارالب ئوتلگەنچە، ،بو فراكسييە كاديتلارعا بيك ياقن، ئالارنڭ بر بولنگی كنه كبك حەلدە ئيدی. كرەستيەن تاوشی بلەن ئوتكەن تاتار ديپوتاتلاردان بر نيچەسی كاديت پراگراممەسی بلەن باررعا قيينسندىلار، چونكی سايلاعان ماسسا ئوزنڭ تاكازلارندا:

– جير! جير! جير!

ديب قات- قات ئەيتكەنلەر ئيدی. شوڭا كورە، كاديت- ئيتتيفاقنڭ فراكسييەسندەن چعارعا بولدىلار. بولارعا ،توری ،سينفی ،يول «ئورال» ئەيتەشلی ئايرم ئارگانيزاتسييە تودرماو، تورندان ،توری ئوزلەرنە ياقن بولعان پارتييەلارنڭ برنە كرو ئيدی. لەكين تاتاركولاگی دينچلك ئاعولاری بلەن نق زەهرلەنگەنگە، ئارادان بر نيچەسی موللادا بولعانعا، بولار «ئورال» سوزنچە بر مۇسلمان ئيتتيفاقندان چعب، ياڭا مۇسلمان ئيتتيفاقی‌عنا توزىدلەر. شوڭا:

– «مسلمانلر نڭ حدمت طائيفەسی» ديب ئيسم قوشدىلار.

،بونڭ باشندا توروچىلار: بوگولمەدەن موللا هادی ئاتلاسف، سمبر گوبير- ناسندان موللا عابدوللا نەجمەدينف ئالابوعا ئويەزندەن ئاحوند حابيبرراحمان مەسعودف، كافكازلی زەينالف، چيستای سەودەگەری عاريف بادامشين هەم ،بوری ئويەزی ئوچيتل كدليموللا حەسەنف ئيدی.

بولار هەممەسى ئۇزلەرىنىڭ ئىجتىماعى حەللەرى بوينچا ئورتا نيپ سەودەگەر، كولاك هەم شوكا بـ اعلانعان دينچى باكى زيبالى ئىلىمىنتلار ،بولىب، بۇتىن ئىشلەرىدە ،شول نيگزدەن باردى.

بولارنى ئانا فراكسييەدەن ئـايرب چعارودا بولشلق قيلوچى توقتارف «ئورال» عا بازعان برنچى حەبـەرندە (1907 مارت 16، 20، № بيت 3) هيك ماقتاب چقدى. حالقنىڭ شەب دۇرست حزمەتچىلەرى ئىيتب كورسەترگە ئازابلاندى. ،ئول بولاى دى:

ـ «دېپوتاتلارنىڭ آكليراقلرى مرظالر ايتكان پروعراممانى قبول ايتماديلر، بلكه دين نڭ ملت نڭ هم حلقنڭ بتون حاجتلرينه موافيق پراعراممايا ضاب اوزلرينه «مسلمانلرنڭ حدمت طائفەسى» ايسمندەن بر پارتيا ياصارعا قرار بيرديلەر.

ـ «. . . . مسلمان آولـلرندان ضايلانوب كيلگەن مسلمان ديپوتاتلر..... آول حلقى نڭ هم مسلمانلرنڭ دينى وملى فائدالارن كوزاتور اوچون ياصالعان «حدمت طائفه» سينه كررلر» دى

تاكچى تـارافندان شولاى ئالدان ماقتالغان ،بو كولاك بلەن روحانى ،بلوگى ئوزن دوما دا رەسمى فراكسييە ئىيتدىرب ئىعلان قيلدى. ئـالدنعى ئارانرلارى ـ كەليموللا حەسەنف ئىدى.

ئوزن كورسەتو ئوچن ئىشلەگەن ئىشلەرنىڭ زورراعى «دوما» ئىسمندە گەزيتە چعارولارى ،بولدى. ،بو گەزيتە 1907 يلنڭ ئـاپريل 21 ندەن ئالب، دوما تارانلعانچى بارلىعى 6 نومير چقدى. سوڭرا پيتربورغ گرادا ناچالنيگى فارمانى بلەن يـالدى. كوب ئۇلوشى قازان تاتارچاسى بلەن ،بولب، تيك ئاحردا بر ئىيكى باعاناعنا ئەزەربيجان تلندە يازىلا ئىدى. گەزيتەنىڭ يازمىشى فراكسييەگە باعلانعان، 2نچى دوما تارانتلوبلەن (ئىيول 3) «مسلمان حدمت طائفەسى» ديگەن ،زور ئىعلانلى پارتييادا ئانڭ ،ئورگنى «دوما» دا بر ،يولى بتدىلەر.

تاتار حەرەكەتندە بولارنىڭ ئەيترلك روللارى دا، ئۇزلەرندە بولمادى. تيك «تـاڭ» توقتاعاچ، سوگىنرگە ،ئورن تـابەى يورىـگەن فۇئاد توقتارفقا سادرى ماقسودفنى بر ئىت ئىيتب سوگب مەقالە يازارعا ،ئورن ،بولب ئالدى.

«ئاعم» بولاى تيز سونگەچ، توقتارف ،بو شەبلى موسلمان حزمەت گروپپاـ سنڭ ئوزن ئوك سوگەرگە ،توتوندى. «دومالاردا موسلمان ديپوتاتلار» ديگەن كيتابندا بولارنڭ ئىت قەدرندە قالدرمادى، ئاندا بولاى دى:

——— «فرقەنك مجلسلری قلم بلەن تصوير قيلوناسلق درجەدە معنی‌سز و ترتيبسز بولادر ايدی. عادتاً مجلس جيبولادر ايدی، مجلسدە آلتی اعضا، بر نيچە اعضا توگل آدملردە بولادر. مجلسنك پريدسيداتيل صمان بر شحص مجلسنی آچادر، لكين مجلسدە نی مذاكرە قيلورغە؟ دومادە مذاكرە قيلونە طورغان برەر مەسئلە حققدامی؟ لكين اول مسئلەنك نی ايكەنن آكلاتو اوچون شول مجلسدە ئوك محترم ديپوتاتلارغا اوزون بر ليكسييە اوقورغا تيوش بولادر. . . . . قايسی واقتلردە مجلسلرن طكلاب چققاچ، بو بيچارالار نی اويلاب دوماغا كيلديلر ديب اويغا توشيلەدر. . . .

. . . . . پراغرامالاری قانفيسقوون بولدقندان طارالا آلمادی. حير، آندی ئولك طوغان پراغرامانك قانفيسقوون بولماسادا، اوقوچيسی بولماس ئيدی. . . . » دی. (بيت 61 — 62)

تاكچی توقتارفنك ئوزی باساشقان، ماتبوعات ئارقىلى شاولاتب ماقتاغان ،بو گروپپانی بۆلای تيز ئشدەن چعارب سوگووی — ،بو تاكچلار تورندا بورژووا گەزيتی «وقت» نك «مەسلەكسز، ،يولسز، ئەحلاقسز» ديب حاراكتيريستيكا بيرووی چندان‌دا ئەللە دۇرۇسمى ئيكەن ديب ئوبلانسا كيرەك. مەسئەلەگە ئوبلی هەم جيددی قاراوچی «ئورال» نك، يەعنى بالشيۋيكلارنك ،بو حاقداغی فيكری تورندا 2 نچی بابدا گەزيتەنك بۆتن مەقالەسی كيتەرلدی. شوكا قاراغز.

ح) «ئازاد حالق» تيرەسندە.

يوغارغی ئوچ ئاراسندا ئبك ئاز عومرلسی «ئازاد حالق» ،بولدی. ،بو گەزيتەنی ئوبشتروچی مەشهور ئەديب دراماتورگ ع. كەمال (عەلی ئەسعەر كەمالنديناف) ئيدی.

،بو گەزيتە 1906 نچی ،يلنك مايندا چعا باشلادی. ،زور ژورنال قارماتندا هيچ بيتلك ئيدی. موحەرريری — رەسمی بر پارتييا چلينی توگل، لەكين ،ئول زامانك ،سول ئاعملارن يافلاوچی ئيدی. «ئيتتيفاق» پارتيياسنا باشدان ئوق قارشی باردی. ئوزىنك بيتلەرندە ،بوپارتييانك پراگراماسن‌دا، جييلشلارن‌دا، كشلەرن‌دە تەنقيد قيلب، كولب يازدی.

موندا قازان تاتار سانسيال ديماكرات بالشيۋيكلارنك بارماغی شوبهەسز فق ،ئويلی ئيدی. قايبر مەسئەلەنی تيكشرگەندە ،شول پارتييا نوقتاسندان قاراغانلغی كورنه. ئارادا بوتنلەی سانسيال ديماكرات بولغان مەقالەلەردە

چقدی. مەسەلەن، «ساتسىيال ديماكراتلار نەرسەگە ئۇيرەتەلەر؟» ئيسمندەگى بزور فيليەتونلەر بايتاق نوميرلارغا بسوزلدى. ببو مەقالەلەردەن بر نيچە ميسال ئاليق:

—— «١٨٤٨ نچى يلدا انگيليس هم مارقس اوزلرينك اشچيلرگە يازغان مانيفيس‌لرندە توناشوگز برگە بتون دنيانك اشچيلرى – ديوب اشچيلرنى چاقرغاچ، اشچيلر بو مانيفيستنى‌غنە كوتوب تورغان شيكللى برلەشورگە باشلاغانلر. شول وقتدن باشلاب اشچيلر صنفى اوزينە محصوص بر پاليتيچسكى سايوزغا كرە باشلادى. اوللە بتون دنيا اشچيلرى اوچون بر اوبشستۋا ياصالغان، لكن اوزاقدە اوتميونچە الوك هر بر مملكتدەگى اشچيلر اوزلرى‌گنە برلەشوب، اوزلرينك پارتياسون ياصاب، آندان صوك قاپيتاليزم بلن كورەشورگە بتون دنيانك اشچيلرى برگە توناشولارى تيوشلگن آڭلاغانلر. حاضردە قاپيتاليزم بولغان بر مملكت بولدى ايسە اول مملكتدە ساتسيال ديماكراتيچسكى پارتيادا ياصالونا. معيشت هم قاپيتاليزمنك آلغە كيتووى اوزى، آڭا نيچك ايتوب كورەشورگە تيوش ايكانلگن كورستوب سانسيياليزمنك دنياغا چقمى قالووى ممكين توگللكنى اثبات ايتە. ساتسيياليستيچسكى استروينك بولوى بزنك تلەومزدنگنە بولماينچا، بلكە آنك بولوى كشيلرنك تورمشندن حاصل بولا. كاپيتاليستيچسكى استرووى اوزى كيلەچك اوبشستۋانك نيچك بولاچاغن كورساتە ديورگە يارى . . . »

(№ 12 بيت 7)

شولوق مەقالەدە دەوام ئيتب ئەيتە:

– «پراليتارييانك ديكتاتوراسى يعنى اشچى‌لر غاسودارستۋيننى ۋلاستنى اوز قوللارينا آلو. كاپيتاليستيچسكى استروينى بتروب، آنك اورنينە ساتسيياليستيچسكى استرووى ياصارايچون، اشچيلر پارتياسى پاليتيچسكى ۋلاستنى اوز قولينە ئالوى لازمدر. شوشى پاليتيچسكى ۋلاستنى اوز قولينە آلسەغنە اشچيلر پارتياسى اشلى تورغان نرسەلرينى هم قراللرينى قاپيتاليستلردن آلوب اوبشستۋا قولينە بيرە آلور. ۋلاستنى اوز قوللرينە آلغاچدن بتون پرايزۋودستۋادان بر ظور حازايستۋا ياصارغە تيوش. پاليتيچسكى ۋلاست بورژووالار قولندە بولا توروب هم بورژووالار اشچيلرگە قاراغاندە كوچلى بولا

توروب اشچیلرنڭ حدمتی برله فائدەلانو (эк плуатация) نی بترەبز دیب سویلاو دنیاغا چقماساق بر اوبعنه بولوب قالا . . . . »
(№ 12، بیت 7)

شولوق مقالەدە ئیجتیماعی ریۋالیوتسییه مەسئەلەسندە بۇلای ئەیتلە:

— «قاپیتالیستیچسکی اوبشستۋا آلغا کیتـکاچ ساتسییالنی ریۋالیوتسییەنڭ بولماینچه قالو احتیمالی یوق هم آنڭ بولوون بـر نرسەدە توقتاتە آلمایاچق.... قاپیتالیستیچسکی استروی بولوب تورغاندە اشچیلردە حرکت توقتالماغان کبك ساتسییالنی ریۋالیوتسییەدە بولماینچا حالی یوق . . . . ساتسییالنی ریۋالیوتسییه اشچیلرنڭ قاپیتالیستلر بلەن کوراشولرندن، گرچه بـو کـوراشدا اشچیلر کوبسنچه جیکلسەلردە برزورقوت یعنی یاکا بتون دنیا ریۋالیوتسیەسی اوسه بارا . . . . » (№ 13، بیت 3).

«ئازاد حالق»دا تاتار ساتسییال دیماکرات بالشیۋیکلارنڭ شوندی یازولاری چققالادی. لەکین بۇلارغا قاراب، گەزیتەنی بالشیۋیزم ئورگنی دیب ئوبلارغا یارامی. بو ئیك کوب بولغاندا، ئایرم ئاچق رەوشدە بـر پارتییه ئچنە کرب بیلگیلەنە ئالماغان، ئوزی کوکلندەن بورژوۋازییاگە، ئانڭ پارتییالارینا قارشی بولغان هەم ساتسییالیزمنی یاقلاغان واق بورژوۋازییا ریۋالیوتسییانیرلارنڭ گەزیتەسی ئیدی. «تاڭ»دا، «دوما»دا باسارغا مۆمکین بولماغانغا، ئول واقتدا ئوزلەرنڭ گەزیتەلەری «ئورال» ئەلی چقماغانغا، تاتاربالشیۋیکلاری ئوزلەرنڭ قایبر فیکرلەرن ئوتکەرودە بو «ئازاد حالق»نڭ بیتلەرندەن فایدالاندلار.

ئەمما توب ئاسلدا، «ئازاد حالق»چلار ئول یللاردا بیك کیك جەیلگەن واق بورژوۋا ساتسییالیزمی ئاغملارنڭ کچکنە بر یرماغی ئیدلەر.

تاتار قارا گروهلارئ.

بۇلارنڭ بر ئولشی عۆموم روسییه قارا گروهلاری ئچنە سیبلگەنلەر ئیدی. ئوزلەرنڭ تاریحی حزمەتلەری ئارقاسندا سامادیرژاۋییه بلەن نق باغلانشدا بولغان یوغاری تاتار فییادال ئاریستاکراتییەسی، عەسکەری دۆرەن تاتارلار، میرزا چینوۋنیکلار منه شول جۆملەدەندر. ئەمما تاتار دۆنیاسندا ئایرم بر حەرەکەت، ئایرم بر ئاغم یاساغان قووەتلەرنڭ مەیداندا‌غی یولباشچلاری — روحانیلاردان بولدی. مۆنڭدا توب ئوزەگی ئوفا دوحوۋنی سابرانییەسندا، بیگرەكدە، قازی‌قاپقایف عینییه‌تۇللابلەن مۆفتی مۆحەممەدیار سۆلتانف‌دا ئیدی.

تارماقلار ئىسە بۈتۈن روسسىيەگە جەيلگەن ئىدى. بۇلارنىڭ «ئىتتىپاق» كىبىك ئايرىم ئارگانىزاتسىيەلارى بولمادى. يولباشچىلىق قىلا تورغان، دىسسىپلىنا ساقلى تورغان ئوزەكلەرى، تورتاق ئوستاف پراگرامالارىدا يوق ئىدى. بۇلار، ئەيتۈرگە مۈمكىن، تىيك ئىستىخىيە بلەن، واقىيعەدەن واقىيعەگە بارابىردىلەر.

مەسەلەن، پىتربورعدا ئاخوند بايازىدف ،تورى كىلگەن ساين تاتار ئاراسنداعى حەرەكەتكە ئاياق چالب، يەمسزلەب، ئوڭ ،ئورس گەزىتەلەرىنە يەشرن ئىمزالار بلەن مەقالەلەر بىرە. ئوفا مۈفتيسى بۈتۈن موللالاردان:

ئوكتەبرىستلەردەن دە ،ئوڭ بولعان پارتىيەلارعا چلىن بولماعز، بولساعز، موللالقدان چعاسز، دىب قول قويدۇرب كەعەز ئالا. ،مونىڭ مەعنەسى: «ئىتتىپاق» پارتىيەسىنە تاتار روحانيلارىنىڭ ،يولن كيسودر.

قازاندا 1905 ،يل ئوكتەبر كۆنلەرىنىڭ 3 نچى تەولىگندە گوبىرناتر تارافندان پالىتسىيە ياردەمى بلەن حەزرلەنب رىۋالىوتسىيەگە قارشى پادشا سورەتلەرن كوتەرب قارا دىمانستراتسىيە ياساعاندا تاتارنىڭ ،زور روحانيسى (ئاخردان 1917 يلدا ،بو ئادەم مۆفتى ،بولب سايلاندى) عاليمجان بارودى يولباشچلغى ئاستندا 14 تاتار موللاسى، سەيداش هەم باشقا مانارحيستلار كامپانييەسى ،شول دىمانستراتسىيەعا قاتناشالار. ،روس پوپلارى قارا گروهلارى بلەن برگە ،شول دىمانستراتسىيە ئچندە پادشا سورەتن كوتەرب بۈتۈن قازانى ئەيلەنەلەر.

باشقا جىرلەردەدە ،بو تاتار قارا گروهلارى جيينالشلاردامى، سايلاولاردامى شولاى ئوزلەرن كورسەتە بارالار.

ياپناق مەچت مۈنبەرلەرندەن ،زور قارا ئاخونلار، موللالار:

— جەمەعەت، دۆنيانى فيتنە باسدى، موڭا قاتناشو ئىسلامعا قارشى بارو بولا! ديب، دين ئىسمندەن سامادىرژاۋىيەنى ياقلاددىلار.

،بو حەرەكەت ئوزىنە واقتلى ماتبوعاتدا دائىم ،ئورن دا ئالدى. قشقار — مەككە تەربيەسى ئالعان باى موللا وەلى حوسەيينف (ئورنبورع) «دين و معيشت» ئىسمندە ئاتنالق قارا گروه ژورنال نەشر ئيتدى.

،بو ژورنال تاتار گەزيتە - ژورناللارىنىڭ دۆنياعا كيلوۋىنىڭ ئيكنچى يلندائوق (برنچى نوميرى 1906، ديكەبر 31) چعا باشلادى. ،زور قول ژورنال قارماننىدا ،ئون ئالتى (16) بيللك بولعان ،بو ئاتنالق ژورنال سەيەسى قارا گروهلق بلەن برگە كۆنچنعش ئيسكللگى نڭ، قەديملكنڭ دە ،ئورگنى ئيدى. مونداپادشا هەم ئانڭ ئيسكى تەرتيبى بلەن برگە ئيسكى دين ئيسكى ئىسحلاستيكا، ئيسكى مەدرەسە، ئيكسى پراگراما يافلانا. هەممە ياڭالققا - ريفورمالارعا،

جەدیدلىككە، تیاترعا، روس - یاۋروپاچا كییىنوگە، یاۋروپا عیلم مەدەنییەتىنە قارشى كۈرەش ئالىپ بارىلا ئیدى. «بوژورنال» شول تیبىنى ریاكسییە، سوعش وافتلارندادا ساقلاب، فیۋرال - ئوكتەبرگەچە ئالىپ كیلدى. «بو - جیمىرلگەن، ئوزىنىڭ رولىن بترگەن، مەیدانىنى بورژوۋازییەگە تابشىرب جیگىلگەن ئیسكى فیبادالیزم قالدىعىنىڭ ئافتىق تیبرچىنووى ئیدى». مۇنىڭ فیكرى، ماتیریالى عنا توگل، تلى - ئوسلوبى، ئیملاسى دە ئیسكىچە ئیدى. منە بر ئیكى میسال:

- «بیگییف شهرت سوردیكمنىڭ دلیلی اولاراق یالغز رسم قرآن مسئلەسی میدانە ابرازو قزان علماٴسیله احلاس طابغى ایرادم كافیدر. چونكه رسم قرآن فنى عایة مضبوط تاریخى بر فقدر بیگییف بر قیچ سفەدن بیرلی اشتغالنه رسم كتابلرینی مطالعەسنه اعتمادا قزان علماسنه غالب كیلاچكنی تصور وشهرت قزانەچغنی تخیل ایله باشلامش اشیدر. لكن نه قدر قزان علماسنه كلی غلبه طابالمسەدە مخالف دعوی قیلدعی مواضعدن بیك آزینی مدعی منچه قالدره آلمسەدە مقصودی وعرضی اولدعی شهرتنی قازاندی. بیگییف نام بر ذات قرآندن حطا طابقان عبارە منحوسەنىڭ لسانلردە دورانغه باعث اولدی. (1910 یىل - سینتەبر 3، № 36، بیت 569).

- «هر كیمگه معلومدركه بو زمانده تیاتر و ادبیات كیچەسی اسمنده اولان لهویات ولغویات میدان آلوب بارادر. . . . حتى ایدل عزیتەسنىڭ 339 نچی نومرنده حرمتنده (حاراملعندا) شبهه بولمغان بو تیاتر وموزیقەنی ثوابلی وخیرلی اش دیب كورسەتەدر. حالبوكه پیعمبرمز افندمز علیه‌السلام آندی اشلرنىڭ جیر اوبلوغه، كوكدن طاشلر یاووعه، صورت آلماشنوغه سبب ایدكلرینی ملك اوچ یوز یل اول حبر بیروب قویمشدر، (1911 نچى یل ئاپریل 8. بیت 232).

ئەگەر «دین و معیشت» نىڭ باسىپ تارقاتقان كیتابلارىنى بیرگەن قوشمىلارىنى قاراساق، «شوندى ئیسملەرگە ئوچرارىز:

1 - «فلسفه عبادت كه ردیه». ضیاالكمالی گه قارشی قارعالی ایمامی صادق عثمانف اثری.

2 - «ردالانقلابیون یاكه الاقتصاد» ف. سیمانی اثری.

3) تاریخ الادیان عەردیه» (كاللیكتىف تارافندان بیگییف كه قارشى).

4) «افصح البیان فی كشف مكائد الشیطان»، «تنبه الاغبیا»، «ازالة الاوهام» هەم باشقالار.

نەتیجەلەر.

برنچی ریۋالیوتسییە ئچندەگی ،بوکورەشلەردەن، ریۋالیوتسییەنڭ جیگلووی سوگندا، ئابروچا تاتار دۇنیاسی ئۆچن نیندی نەتیجەلەر قالدی؟ نەتیجەلەرنی مەدەنی هەم سەیەسی دیب ئیکی گروەقا بولەرگە کیرەك.

باشلیق برنچلەردەن.

1 ـ واقتلی ماتبوعات. 1870 نچی یللاردا قەییوم ناسیری بابای «تاڭ یولدزی» ئیسندە گەزیتە چعاررعا ئوبلاعان ئیدی. تلەگنە ئیرشەئالمادی. تیك کالیندار بلەن قەنەعەتلەنرگە مەجبور ،بولدی. XXنچی یۆزگەتابا رەشید ئیبراهیمفلار، ز. رامییفلار هەم باشقا لیبیرال بورژوۋا میللەتچلەر گەزیتە چعاررعا رۇحسات سوراب قارادلار، لەکین بیرلمەدی. شولای ئیتب، تاتار تلندە واقتلی ماتتوعاتدان هیچ بر نەرسە یوق ئیدی، حالق ئوز تلندە بولنلەی گەزیتەسز یەشەدی، یوعاری قاتلاولار ئیسە قرمدا چقعان «ترجمان»، میسر، ئیستانبول ،روس گەزیتەلەری بلەنگنە فایدالانالار ئیدی. برنچی ریۋالیوتسییە تاتارنڭ منە ،بو ،زور بوشلعن ،توتردی؛ تاتارچا گەزیتە. ژورناللار دۇنیاعا کیلدلەر. دۇرست، برنچی گەزیتە «،نور» کبك (2 سینتەبر ،یل 1905) مانارحیست موللا تارافندان چعارلدی، باشقالارنڭ کوبی لیبیرال بورژووا یولندالار ئیدی. لەکین ئارادا «ئورال» کبك ریۋالیوتسییەنیر مارکسیست گەزیتەلەردە ،شول واقت توددلار. هەرحالدە برنچی ریۋالیوسییە سامادیرژاۋییانڭ بربوعاون ئوزدی، تاتار دۇنیاسنا بیك کیرەکلی مەدەنی قوراللارنڭ برسن بیردی.

،بو ،یل بز منە ،شونڭ 20 یللق بەیرەمن ئوتکەرەبز[1].

---

1) واقتلی ماتبوعات تورندا ئایرم تەفسیل ئەسەر چعاچاق بولعانعا، ،ئوللزامانداعی تاتار گەزیتە ژورناللارن ساناب، سیفاتلاب ،تۇرونی شوڭا قالدرام.

واقتلق ماتبوعاتنى بوتنلەى يووب تورعان كيرتە ئالنب تاشلانعان كبك،
كيتاب باسب ناراتو ئشندە نەلەملەرنى ئاوزلقلاب تورعان سينزور عوموملەن بر
ئاز يومشاردى. ئيكنچى ياقدان حالقدا ماتبوعاتقا دەرد زورايدى. تاتاردونياسى
سەيەسى ئيجتيماعى ئەسەرلەر بلەن قابلاندى. عيلمى ـ ئەدەبى كيتابلارنك
دەرسلكلەرنك سانى دا، سيفاتى دا بيك نق كوتەرلدى.

2 ـ ئەدەبى تاتار تلنك ئشلەنووى قووەتلەنە. ناسيرى باباى 60 نچى
يللاردان باشلاب، ئەدەبى تلنبزنى تاتارلاشدرو، جيگلەيتو تورندا ئشلەب كيلدى.
بورنعىدان كيلگەن توركى تلنبز بوتنلەى چعتاى تەئسيرندە بارب، يارتىدان
كوبى عەرەبچە، فارسيچا سوزلەر بلەن تولى بولعانعا. حالق هيچ بر نەرسە
ئاڭلامى ئيدى.ناسيرى باشلاب منە شوڭا سوعش ئاچقان. تاتارچالق نيگزندە
تلنى جيگلەيتو يولندا ترشقان ئيدى. باشقالاردا ئشلەشەلەر ئيدى. لەكين
حەرەكەت عايەت ئەكرن بارا ئيدى. ناسيرى قارت 1896 نچى يل چققان
بر كيتابندا[2]) بولاى يازا:

ـ «مەزكور تاريحدان بو زامانبزعا قەدەر تاتار تلنبزگە
حزمەتچلەر بولا كيلمەگەنلك سەبەبلى تاتار تلنمز عايەت ئارتدا
بەعيد يوقلاب قالمشدر. ئەمما تاتار تلنمزگە حزمەتچى مەن بولايم
ديب يوتز بيش يل يوزدردم، لەكين كوب مەعنە چقمادى: تون،
كون نى قەدەر ئيجتيهاد قيلسام شول قەدەر جافا چيكدم، ميللەتنمز
حالقن تاتار تەسمية قيلسام، يارانمادلار، تاتارتلى ديسەم يارانمادلار»
دى.

يوعارىدا ئەيتلگەنچە، ناسيريلار بو ياقدان ئيسكى چوبار چعتايچا
تەئسيرندەن تاتارچاعا كوچەرئوچن كورەشسەلەر، ئيكنچى ياقدان ياڭا فرونت
كيلب چقدى: قرملى «ترجمان»لار هەم ئيستانبوللار تەئسيرى ئارقاسندا
عوسمانلى هەم تورك تلى ئاعملارى بزنك ئارادا قووەت ئالا باشلادى.
1866 نچى يلدا باسلعان تاتار تورمشندان برنچى رييالييست ياڭا فيكرلى
رومان «حيسامەتدين منلا» شول «ترجمان» يولندا يولب، XIX يوزنك 90 نچى
يللارندا ئشلەگەن رومانچى زاهير بيگييفلەردەدە مونك ئزى يوق توگل ئيدى.
ع. كەمال، ع. ئيسحاقى، م. عافورى لار XX نچى يوزنك ئەووەلگى يللارندا چققان

2) «لهجهٔ تاتارى» بيت 3.

برنچی ئەسەرلەرندە ،بو ئاعمدان بۇتنلەی ئازاد بولا ئالمادیلار. ع. توقای کبك شاعیرلەر، ریۋالیوتسییە باشلانعاندان ،سوڭ یازعان نەرسەلەرندەدە بیك ئۇزاق بۇتنلەی ،شول عوسمانلی ئەدەبی تلی تەئسیرندە باردیلار.

برنچی ریۋالیوتسییە منە ،بوئیکی ئاعمنڭ كۇرەشندە كیسکن ،رول ئۇینادی. «ترجمان»لڭ، عوسمانلی تلنڭ تەئسیری بیك تیزکیمەب. جیگل تاتارچا یازارعا تلەوچیلك ئۇزندەن ئوزی جیگب کیندی. سەبەبی ئاچق: ریۋالیوتسییە حەرەکەتلەری حالقنی ئویعاتدی. ماسسا ،مونڭ ئارقاسندا ماتبوعاتقا تاشلاندی. ئەگەر «ترجمان» یاکی عوسمانلی تلندە یازسالار، ئوقوچی دا، ئاڭلاوچی دا، ئالوچی دا بولمایاچاق. ،بو حەرەکەتلەردە حالق ماسساسی ئچندەن بیك کوب یاڭا قەلەملەر چقدی. بولار ئەلبەتتە حالققا جیگل ئاڭلارلق تلدە یازونی عنا ئالعا سوردیلەر.

نەتیجەدە بز کورەبز، «ئۇلفەت» کبك برنیچە چوبارپانیسلامیسدان باشقالار هەممەسی تاتارچا تل بلەن چقدیلار ژورناللار، کیتابلار هەممەسی ،شول یولعا توشدی. شولای ئیتب کوبدەن کیلەگەن کورەش تاتارچالق نیگزندە تلنی جیگلەیتو یاعنا تابا چیشلدی. ،بو واقت جیگو - ئستیجییە جیکووی ئیدی. بر ئاز یللار ئونکەچ، ،بو ئاعمنڭ عیامی نیگزلەریدە ئشلەندی، تاتار تلی تاتار ئەدەبییاتی رەوشنە ئاچق بیلگلی ،بولب مالندی. منە ،بو کورەشلەردە رنچی ریۋالیوتسییە بزگە نق یاردەم ئیتدی.

3 - ئوقو - ئوقتو، مەکتەب، مەدرەسە ریفورمالاری مەسئەلەسی.

1864 نچی یلدا ئولگەن حوسەین فەیزحانف ئحسالاستیکە تاتار مەدرەسەلەرنڭ باراماعالنعن کورسەتب، روسییە - تورکییەنڭ یاڭا مەکتەبلەری نیگزندە ریفورما یاساوعا پرایکت توزگەن ئیدی. مەرجانیلار، ناسیریلار، لیبیرال بورژوا حوسەینفلەر، یاووشفلار هەم باشقالار ،بو ئیسلاح مەسئەلەسندە بایتاق ترشدیلار. جەدید حەرەکەتی ئیسمی بلەن یاڭا ،ئوسول ئوقتو ئوچن ئوزاق کورەش باردی. دونیاعا یاڭا چاقارو کونچعشدان کونباتشقا ئیلەنو مەسئەلەسی بونڭ نیگزی ئیدی. XX نچی یوزگە کرگەندە ،بو کورەش کوچەیب یاڭالار جیگب کیلەلەر ئیدی. برنچی ریۋالیوتسییە یەشلەرنی شەکردلەرنی ئویعاتب، منە ،شول کورەشکە قاتناشدردی، ئاچق یەشرن ماتبوعات هەم جیلشلار ئارقلی عناتوگل، مەدرەسە تاشلاو کبك یاڭا میتودلار بلەن کورەشکە ئویرەتدی.

نەتیجەدە ئیسكەلك جیڭلدی. ئوزێنڭ ئیلك ئچكی پازیتسییەلەرێنە جیگندی.
تاتار جەمەعەتی ئالدندا. بولارنڭ روللاری بتدی. لەكین یەشلەر مونڭا توقتالمادی.
تاتار شەكردلەری، ئول بیك شەبدیب ماقتالغان جەدید مەدرەسەلەرنڭدە یاڭا
تیپ موللا ـ مەزیندەن باشقا بر نەرسە بیرمەوێن ئاچیق ئاڭلادیلار. ئوقو ـ ئوقتو
مەسئەلەسندە، روس ـ یاۋروپا عیلملەرێنە تابا ئومتلو مەیدان ئالدی. قسقاسی
جەدیدلكدە، ریفورماچیلیق حەرەكەتیدە، تاتاریەشلەری ئوچن بر كوپر ئیدی. برنچی
ریۋالیوتسییە مونڭاردان تاتارنڭ تیزرەك چەوونا بولشلق قلدی. ئلكەن بارعان
پراتسیبسنی تیزلەتدی.

4 ـ مەدەنی ئویشمالار، بو زور سوز ئاستندا بزدە كچكنە نەرسەلەر كرە.
(ریۋالیوتسییەگەچە) بزدە هەر تورلی جەمعییەتلەر، ئویشمالار تودرو قیین ئیدی.
5 نچی یل، بو كیرتەنی ئالب تاشلادی. ئازعنا ئیرك، بولو بلەن تاتار دونیاسن
تورلی جەمعییەتلەر، ئویشمالار قاپلادی. بولار ئاراسندا ئیك كوزگە بەرلگەنی
نەشرییات شیركەتلەری حەیری جەمعییەتلەر، ئوقوچیلارعا یاردەم، مەعاریف
جەمعییەتلەری هەم كلوبلار، ئارا تیرە كائوپیراتیفلار ئیدی.

بولارنڭ سیفی ـ مەدەنی مەعنەسی: واق بورژووازییەنڭ بر یاقدان
مەدەنیلەككە، ئیكنچی یاقدان شول میتودلار ئارقلی ئورتا، یوعاری تیپ
بورژووالقا ئومتلولارندان عیبارەت ئیدی.

5 ـ تاتار تییاتری. 1887نچی یلدا عەبدراحمان ئیلیاسف تارافندان
تاتار تلندە برنچی تاتار دراما كیتابی یازلب باسدرلدی. XX نچی
یوز كرگەندە، ع. كەماللار هەم باشقالارنڭ تیاتر ئەسەرلەری چعا باشلادی. ئول
واقتلاردا زییالی عائیلەلەر ئوز یاقنلاری ئوچن ئویلەردە تاتارچا ئیسپیكتاكل
قویعالادلار. لەكین تاتار تیاتری یوق ئیدی ئەلی. تاتارنڭ ئیسكەلەگی
سامادیرژاوییەنڭ كیرتەسی، یولنی تیب تورالار ئیدی. برنچی ریۋالیوتسییە
بولارنی جیمردی، تاتار تیاتری دونیاعا كیتردی. قازان، ئوفا، ئورنبور ع،
ئاستراحان كبك تاتار مەدەنی ئوزەكلەرندە حەرەكەت باشلاندی.

1905نچی یلنڭ دیكەبر 5ندە ئورنبورعدا برنچی تاتار تیاتری قویارعا
دیب ئازابلاندلار. ئیعلان ـ ئافیشالار تاراتدلار. لەكین ئەلی جیكلب
بتمەگەن قارالق یولنی قاپلادی. موللالار هەم گوبیرناتر برنچی تاتار تیاتری
توقتاتدلار. «العصر الجدید» ژورنالی ئوزێنڭ 1906نچی یل 20نچی مای،
№5 ندە (294) بیت توبەنگی مەعلوماتنی بیرە:

-- قازاندا، دی برنچی مبللی تاتار تیاتری 1906نچی یلدا ماینڭ 5نده پریکازچیکلەر کلوبندا بولدی. ئوینالعان ئەسەرلەر: «قزغ نچ بالا» بلەن «عیشق بەلەسی» ئیدی. ئوفادا مۆندان ئلگرەك بولب، ئاندا برنچی تاتار تیاتری 1906نچی یلنڭ ئاپریل 16سندا ئوینالدی. دی.

قسقاسی تاتار تیاتری نڭ ئیلیمینتلاری کوبدەن ئەزرلەنب کیلەلەر ئیدی. ئەمما بولارنڭ ئوینەشب دونیاعا چعووی - برنچی ریۋالیوتسییەدە بولدی. شونڭ ئوچندە بز 1905نچی یل ریۋالیوتسییەسی ئوڭایی بلەن برگە بو یل تاتار تیاترننڭ 20 یللق بەیرەمن ئونکەرەبز [1].

6 – تاتارنڭ میللەت بولب، شولای ئەیترگە یاراسا، رەسمی ئوینەشب جیتووی مەسئەلەسندەدە برنچی ریۋالیوتسییەنڭ رولی زور بولدی. بوعارندا بز ناسیرینڭ «میللەتنمز حالقن تاتار تەسمیە قیلسام یاراتمادلار» دیگەن سوزن کورگەن ئیدك. ئەنە شوندا تاریحی تیرەن مەعنە بار: یەعنی ناسیری زامانندا تاتار حالقی ئاینرم بر میللەت بولب قالبلانب، رەسمی تانلعان کاللیکنیف بولب جیتمەگەن ئیدی ئەلی. شوڭار کورە، ئاڭلولار بیك چووالچق ئیدی. بالالارنی ئیسکی ئیمان شارتلارندا «ئیبراهیم میللەتندەن» دیب ئویرەتەلەر؛ ئیسکی تیپ عالیملەر، مولالار، ئالار ئارتندان حالقدا ئوزن قان، تل بوینچا تاتار دیب توگل، دین یاعندان «مۆسلمان» دیب یورتە ئیدی. XIX نچی یوزنڭ سوڭعی یارتسندا ئشلەگەن مەرجانینڭ تاریح کیتابندا «تاتار بولمی کم بولك سین؟ ئەللە چوواش یاکی موقشمی؟» دیب تاتارلقدان قاچونڭ مەعنەسزلگن ئاڭلاتووی - میللی ئاڭنڭ حالقدا کوتەرله باشلاونڭ بیلگسی ئیدی. ریۋالیوتسییەگەدە شوندی چووالچق حەلدە کردلەر. رەشید قازی ئیبراهیمف بلەن ریزا قازی فەحرتدینف م. بیگییف کبك یاڭا تیپ فییادالچی ئیدییالوگلار ئوچن میللەت هاماندا بوتن جیر یوزی مۆسلمانلاری ئیدی. عاسپیرینسکی چلار ئوچن - میللەت - بوتن تورکلەر ئیدی. «ئیتتیفاق» پارتییەسن بو ئیکی گروهنڭ هەر ئیکسی - شول پانتورکیزم. پانیسلامیزم کبك ماقسودلارعا قورال ئیتەرگە تلیلەر ئیدی. تاتار بورژووازییەسی نڭ بو حاقدا بولی ئاچق بیلگلەنمەگەن ئیدی.

---

1) بو حاقدا ئاینرم مەجموعە چعا.

7 - 1905 نىڭ قۇۋۋەتلى حەرەكەتى ،بو چوۋالچقلار ئچندەن تاتارنى ئايرم
بر ميللى كاللىكتيف رەوشدە قالپقا سالوعا ياردەم ئېتدى - «قالپلاب بىردى»
نوگل، شول پرانسيپنى بيلگىلى بر يولعا يونەلدردى.

مۇسلمانلقدان، تۈركلكدەن تاتارلققا تابا بولعان حەرەكەت، ماسسا
ئارقىلى ئوزىنە زور ياردەم ئالدى. لەكين بورژۇازيەنىڭ يولباشچىلارى ،ئول
واقتدا ،بو مەعنەنى بۈتنلەي ئاڭلاب بتە ئالمادىلار. ميللى پراگراما مەسئەلەسندە
،بو ئاچق كورندى. ،تنچسز رەشيد قازى ئيبراهيموف برنچى ريۋاليوتسىيەدە
«آفطونوميە» ياكە «ادارۂ مختاريە» ئيسمندە بر كيتاب چعاردى. ،ئول مۇندا
ميللى مەسئەلەنى چيشومينۇدلارندان برسى ئيتب، ئافتانوميا رەوشن ئالا. ئانكچا
روسييە مۇسلمانلارندان قازاعستان، داعستان، ئەزربەيجان، تۈركستان
كبك ئۆلكەلەردە توپراق نيگزندە ئافتانوميا تۈەرگە مۇمكينلك بار. ئەمما
ئچكى روسييە بلەن سيبيرييە مۇسلمانلارى كبك باشقا حالقلار ئاراسندا
چەچلگەنلەر ئوچن نيندى ،يول تۈتارعا كيرەك؟ فارت ،بو حاقدا بۈتنلەي
چووالب بتە. لەكين ئانك بارلق ساتاشولارن برگە جيعاندا 18 - 1917 نچى
يللاردا سادرى ماقسودى تارافندان ئوتيشدرلعان دينى، ميللى ئيدارە، ميللى
مەدەنى مۇختاريەت ديگەن خيالنك هەممە پونكتلارى كيلب چعالار: ميللى
تەنەسب نيگزندە سايلاو حاقى ،بولسن، مەكتەب ئشى ئوچن مۇسلماندان
ئايرم ئيدارە تۈزلسن، دينى ئافتانوميا بيرلسن، حەزينە تولەولەرندەن
مۇسلمانلقى ئايرم ،جيينلب، شوندان مەعلوم بر ئۆلشى دەولەتكە تابشرلسن،
قالعانى ئوزلەرنە مەدەنى حاجەتلەرنە ،تۈتلسن؛ منە تاعى ،شوندى مەشهور
ئافستريا ،ئسولنك ئيسى ئاڭقعان بر فيكرنى ئەيتە. بر ئورندا (20 بيت)
بولاي دى:

— «روسيە حكومتى حال حاضردە آوتانوميا وادارە مختاريتنى
قبول ايتمزسەدە بوندان اون يكرمى سنە صوڭرە قبول ايدەچكى
مقرردر» دى.

هەم ،شول مەسئەلەنى ئويلاو، تيكشرو لازم ئيكەنن، «ئيتتيفاق» تارافندان
كاميسييە تۈزو كيرەكلگن ئەيتە. «ئۆلفەت» گەزيتەسن قاراساق، رەشيد
قارتنك ئافتانامىستلار پارتييەسى بلەن ياقن باعلانشدا بولعانن كورەبز. ،ئول
،بو پارتييانك ليدرلارى بلەن مۇسلمان وەكيللەرن ئورتاق جييلشلارعا داچاقردى.
ياقنلاشدرعا ،ترشدى. لەكين تاتار بورژوازيياسى بوڭا ئاز ئەهەمييەت بيردى.

«ئىتتىفاق» پراگرامماسىندا ،بو حاقدا عۇمومى سوزلەرگىنە بار. رەشيد قارت قوزعاتقاچ يولباشچىلارنىڭ قايبرلەرى جاواب بيردىلەر. يونسف ئاقچورين ،بوئوڭاي بلەن كادىتلار هەم ئافتانامىستلار پارتييالارى چاعشدىرب قارادى‌دا، كادىتلارعا قوشىلو بيك كوب ياقدان ياحشى بولاچاق‌ديگەن نەتيجەنى بيردى. فاتيح كەريمى «وقت»دە رەشيدنىڭ ئافتانوميا مەسئەلەسى توروندا توبەندەگى فيكورنى ئاڭلاندى:

– ئافتانوميا سوراۋعا كيرەكمى‌يوقمى؟ ديگەن‌مەسئەلەبولۇعا مۇمكين توگل. ئەگەر ئافتانوميانى بزگە كۈچلەب بيرمەلەر - ،شول واقت نى ئشلەرگە؟ - ئالۇعامى، يوقمى؟ مينەچە، ئالماسقا كيرەك. چۈنكى بزدە ئافتانوميا ئۈچۈن كيرەكلى بولعان حەزرلك شارتلارنىڭ هيچ برى يوق...».

ئولفەتچى بابانىڭ قوزعاتقان مەسئەلەسى – ،شونىڭ بلەن تەمام ،بولدى.

قسقاسى برنچى ريۋاليوتسييەدە تاتاربورژووازيياسىنىڭ يولباشچىلارى ميللى مەسئەلەنى چيشودە ئاچىق كيسكىن بر ،يول توتا ئالمادىلار. ئافتانوميا مينودى ئالارنىڭ هەممەسى ئۈچۈن قابول قيلىنرلق بر نەرسە ،بولب تانلمادى.

حەزر تاريحى پيرسپيكتيف ئولچەوندەن قاراعاندا، ،ئولحەلنىڭ مددەنى ئيجتيماعى مەعنەسى: ،ئول دەوردە تاتارلار ئايرم بر ميللى كالليكتيف رەوشندە قالىپلانب (ميللەت رەوشندە ئافورميتسا ئيتب) جيتمەگەن ئيدى ئەلى ديگەن سوز بولادر. لەكين ،بو قالىپلانو پرانسيسى كوبدەن باشلانعان ئيدى. برنچى ريۋاليوتسييە حەرەكەتى، ،بو تاريحى ئوسونى تيزلەتدى، تاتارنىڭ ،بو ميللى قالىپلانوونىڭ پلانن ئاڭا كرگەن توب ئيليمينتلارنى دا بيلگلەب جيتكردى.

،بو پرانسيسنى ئويشدىرودا توب ئيليمينت ئەلبەتتە قازان تاتار بورژوۋازيياسى ئيدى. ئاسترحان، ئوفا، ئورنبورع كبك ،زور تاتار ئوزەكلەرنىڭ بورژوۋازيياسى ئوزن ئيقتيسادى ياقدان كۈچلى كورسەدە، تاريحى تراديتسييە بولماو، ،ئول ئولكەلەردە تاتارنىڭ ئازلعى كبك سەبەبلەر بۇلارنى قازانعا بويسوندرا، ،شول بر ئوزەككە جييا ئيدى. جييلعان ئيليمينتلار توبەندەگىلەر ئيدى: قازان تاتارى، قاسيم تاتارى ميشەرلەر، ئالاتر، تيبتەرلەر، تومەنلەر، باشقردلار هەم نوعايلار [1]. مەنە ،شول سيگز قەبيلە تاتار بورژوۋازيياسىنىڭ يولباشچىلعى ئاستندا بر ميللەت – تاتار ميللەتى ،بولب ئويشالار.

---

1) ئوكتەبرنىڭ بەرەكەتلى حەرەكەتى ئارقاسندا ئاڭلارى، قووەتلەرى ئاچلعان باشقرد هەم نوعاي حالقلارى ئايرم بو ميللەت ،بولب ئايرلدىلار، ئەمما پرانسيسنىڭ برنچى باسقچندا بۇلار برگەلەر ئيدى.

برنچی ریۋالیوتسییه فېيادالیزم قالدقلارن جیمروی تاتار بورژووازییاسن نق کوتەرووی بلەن، بو پراتسیسنی تیزلەتوگە زور یاردەم ئیتدی. ریاکسییە واقتلارندا، بو پراتسیس ئوزنڭ عەمەلی نازاری نیگرلەرن تەماملارعا، ترشدی. سەیاسی نەتیجەلەر. لەکین، شول بر میللی کاللیکتیف، بولب ئویشقان تاتارنڭ هەممە ئیلیمینتی بر توردەن گنە یاسالماعان ئیکەنن، شول ئوق برنچی ریۋالیوتسییە ئاچق ئاکلاتب بىردی. 1905 نچی، یل تاتار حالقن برنچی باشلاب سەیەسی کورەشکە ئالب کردی. دەولەت تۆزلشلەری تورندا فیکر یورتترگە مەجبور ئیتدی؛ ئاوللاردا کرەستییەنلەرنڭ ئالپاوتقا قارشی قوزعالشلاری شەهەرلەردە توقتاوسز ئش تاشلاولار، دیمانستراتسییەلار، جییلشلار، دوماعا سایلاو کورەشلەری هەممەسی تاتارنی سەیەسەت مەسئەلەلەرندە مەعلوم بر مەکتەب ئوتەرگە یاردەم بیردیلەر.

بو مەکتەبدەگی ئەلیفبانڭ برنچی حەرفی ساماديرژاۋییەگە قارشی سوعش تورندا بولسا، ئیکنچیسی، شول سوعشوچلارنڭ ئوزلەرنڭ تورلی سینفلارعا بولنولەری هەم ئوز ئارا کورەشولەری حاقندا ئیدی. هەم تاتار ماسساسی ئوز دونیاسندا، ئوز ئاعای ئنیلەرنڭ تورمشندان ئالعان فاکتلاردا، بودەرسنی ئاچق کورب ئوقب ئوتدی.

یەعنی برنچی ریۋالیوتسییە تاتارلار ئچندەگی، سینفی قارشلقلارنی هەر کم کوررلك دەرەجەدە ئاچب دونیاعا چعارب کورسەتدی. ماسسا، مونی ئوزی کوردی، مونکا ئوزی قاتناشدی. دوستنی دوشماندان ئایررعا ماتیریيال ئالدی. بر یاقدان ئوزلەرنڭ دینچی میللەتچی بایراقلاری بلەن تاتار بورژووالاری دونیاعا چعب، «ئیتتیفاق» ئیسمی بلەن کادیتلققا چاقردیلار. شونی ئیسلام برلگی بلەن ئاتادیلار. شونی میللەت، حالق فایداسی ئیتب کورسەترگە ئازابلاندیلار. ئیکنچی یاقدان تاتار ئشچیلەری مونکا قارشی کوتەرلب، «ئورال» ئارقلی، بو حاقدا تاتار قولاعنا بونن تاریح بوینچا بردە ئیشتلمەگەن یاکا لەکین بیك ئاچق سوزلەر ئەیتدیلەر:

— ساتسیيالیست پارتییەلار سانسیيالیزم ئوچن کورەشرگە قووەتلی بر ئارمییە یاسار ئوچن کاپیتالیزم، زولمندە ئیزلە تورعان ئشچیلەرنی دین میللەت ئایرماسنا قارامایچا ئوزنڭ فلاعی ئاستنا چاقرادر. (№ 21، بیت 2).

مۇنه ،بوفلاك تاتاردۇنياسىنا نىك 1905 ،يل ئارقاسندا نيك برنچى مەرتەبە قادالدى. كاپيتاليزم ئاستندا ئيزلگەن بارلق حزمەت حالقى سانسياليزم يولندا كورەشر ئۆچن سانسيال ديماكرات بالشيۋيك بايراعى تيرەسنە ئۆزى ئاڭلاعان تلدە، كيك مەيدانعا يەشرلەى تارانلعان گەزيت ئارقلى چاقرو دەرەجەسنە ئيرشو - نيك برنچى ريۋاليوتسيەدەگنە ناسيب ،بولدى.

مۇنه ،بو ،زور ،سينفى سوعش كورنشلەرندەن،سوڭ، ريۋاليوتسيەدولقنلارى بر ئاز قايتو بلەن ،سينفى ماميتلاردان ناعى بيك قزقاىسى ئاچلدى.

ريۋاليوتسيە واقتندا واق بورژووا «سانسياليستلارى» بيك كوب شاوشو ياساب، حالقنك بر قانلاوى ئالدندا ئوزلەرن بيك شەب ريۋاليوتسيەنيرلار ئيتب، كوكرەك سوعب ماقتانب يورگەنلەر ئيدى. ساماديرژاۋيا ياڭادان قووەت ئالو بلەن ،بوواق بورژووا گروهلارى بەرەم - برەم حييانەت ئيتە باشلادىلار.

«دوما»چىلار مەحەللەلەرنە، كيبتلەرنە، حوجالقلارنا قايتب تنچلاندىلار؛ پريكازچيكلار ماسساسى ياڭادان، ئاسلىنا قايتب، بايو، كچكنە بولسادا، كيبت ئاچو حييالىنا توشدىلەر. ئاۋانگارد سانالعانلاردان شاه ئەحمەد وەلييف كبكلەر («شاح») پراۋاكاتر ،بولدى. پارتييا ئارگانيزاتسيالارن ئاحرانكاگە ساتدى. نيك بيك ئازلارى عنا كوڭلدەن ئچكى ريۋاليوتسيەنيرلقنى ساقلاب قالدى. ،زور شاو شو بلەن مارسيليزا جرلاعان شەكرد ماسساسى ياڭا تيپ موللا ياكى موعەلليم ،بولب كيتدى.

ريۋاليوتسيەنيرلق شەبلك، فيداكارلق ياعندان ئوزلەرن كوكلەرگە كونەرگەن ماقتانچق ئس-ئير واق بورژووا تاكچىلار گروپپاسى نەتيجەياعندان بيكئورەك مەعنەلى چعب، حالق ئۆچن ،زور عيبرەتلى دەرس بولدى: بولارنك ئالدىعى كشلەرندەن گەزيتەلەرنك ريداكتۇرى سەعيد رەمييف، ئيسحاق بيكچورينلەر بر ئاز زيندانلدا ،ئوتىرب چققاچ، پراۋاكاتر بولدىلار. توحفەت ماملييف دا ،شول يولعا كردى. موسا يانبولاتف چوقندى. پراۋاكاتر بولدى.

ئانك ئاتامانلارندان ع. ئيسحاقى بر نيچە ئاى زيندانلدا ،ئوتىرب، ئارحانگيل ياعندا بر نيچە ،يل سورگندە ،بولب قايتدىدا، ئاچقدان ئاچق سانسياليزمگە حيانەت قيلدى، كيچە ئت ئيتب سوككەن دينچى ميللەتچى ئيتتيفاقچى رەشيد قازيلار، فاتيح كەريميلەر، سادرى ماقسوديلار سافنا، يەعنى تاتار بورژووازيياسى مەسلەكنە كوچدى. رينيگات - مۇرتد بولدى. توقتارف، موحەممەدىيارفلاردا شوڭا ئييەردىلەر.

ماسسا ئۇچن، واق بورژووازییا سانسیبیالیستلەرنڭ یۆزلەرن ئاچوعا ،بو حەللەر ئەلبەتتە بیك ،زور دەرس ، ولدی. ریاکسییە. سوعش، فیۋرال، ئۆکتەبر واقیعالاری ئچندە ،بو کورنش حالق ئالدندا ناعی ئاچق تاعی بۆتمرەك ،بولب تەمام ئینلدی: برنچی ریۋالیوتسییەدە «ئیتتیفاق» پارتییاسی تۆزب یۆروچلەر ریاکسییە، سوعش واقتندا دومادا‌عی فراکسییەلاری، ببورالاری ئ‌ـارقلی ئوزلەرنڭ حەرەکەتلەرن دەوام‌قیلدردلار. فبۋرال ریۋالیوتسییەسندە بۆلارهامان دەوام ئیتب، میللی‌شورا، حەربی شورا، میللی ئیداره، میللی مدەنی‌مۆحتاریيەت کبك بایراقلار ئاستندا «ئیتتیفاق»نڭ ،سیففی‌نیگزلەرندە ئشلەدلەر. تگیواق بورژووا ئس- ئیر تاکچیلار ،بو حەرەکەت، ئاچقدان ئاچق ئلك «ئیتتیفاق»چی سۆگندان میللی ئیدارەچی بورژووالار بلەن برگە باردی هەم شولار بلەن برگە حەزرگی کۆندە ئیمیگراتسییەدە ساۋیتقا قارشی یۆریلەر.

مڭە ،شول ،زور عیبرەتلی کورنشنڭ ئیکنچی ب‌ـاعنا قاراساق برنچی ریۋالیوتسییەدە ئشلەگەن ت‌ـات‌ـار ئشچی سانسیبیال دیماکرات بالشیۋیکلارنی، قانی ریاکسییە، سوعش، زیندان هەم سۆرگنلەر ئاشا کیلب، فیۋرال ئوکتەبر سۆگندادا ئاچق مەیداندا ر. ك. پ. سافندا کۆرەشولەرن کورەچەکبز.

(لەکین بولار ئەسەرنڭ ئالدنعی بولکلەرندە قالا).

مڭە برنچی ریۋالیوتسییەنڭ ناتارعا قاراعان نەتیجەلەری، بیرگەن تەجریبە‌لەری، دەرسلەری شوندی ،بولدی.

برنچی ریۋالیوتسییەدە کرەستییەنلەر حەرەکەتی مەسئەلەسی تورندا.

ئەسەردە ئایرم کرەستییەنلەر تورندا بایتاق ئەیبر بار. لەکین تاتار کرەستییەنلەرنڭ حەرەکەتی حاقنداعی مەعلومات بو ئەسەردەن ئایرب ئالندی، سەبەب شول: بو مەسئەلە مۆکارچی هیچدە ئشلەنمەگەن ئیدی. ماتیریال بیك ئازنق تارقاو ئیدی. بولارنی جییب بنو ئشی کوتلگەندەن بیك کوب ئوزاققا کیتدی. ئەسەرنڭ بەیرەمگە چعووی کیرەك تابلعانعا، ئول حاقداعی تیکشرولەرنی ئەگەر تیز چعارب بولسا، ئەسەرنڭ ئیکنچی باسماسندا، یاکی ئایرم بر ئۆستەمە کیتاب حەلندە باسارعا ئویلادق.

بووا ئویەزندە. شایمیرزا ۋولستی، کچی چنلی ئاولندا شەکور ئابزیلار قول ئاستنداعی زور حەرەکەت حاقنداعی ماتیریالنی ئاگیتپروپ هەم عیلمی ئوزەك تابشرووچا، کەریم ئەمیری ئیبدەش بارب جییب قایتدی، بو باسلاچاق. ئارحیفدا، ئیسکی ماتبوعاتدا کوب نەرسە بار. بارن جیعاندا، تاتار کرەستییەنلەرنڭ تارقاو حەرەکەتی تورندا بر سیستیماعا سالنعان مەعلومات بولاچاق. مونڭ چعوونی ئەلبەتتە مومکین قەدەرلی تیز بولدررعا ترشرلر.

1925 – دیکەبر – قازان.

کیتابنڭ مۇندەریجەسۇ.

بیت

باشلانعچ 3

برنچی باب.

ریۋالیوتسییەدەن ئلگکی حەللەر.

ئیسکی روسییە ئیمپەریەسی ئچندە تاتارلار 7

تاتارلار ئاراسندا ئیجتیماعی قاتلولار هەم ,سینفی قارشلقلار . 9

ریۋالیوتسییەگە حەزرلك 21

ئیکنچی باب.

تاتارلار ئچندە باشلنچا سەیەسی ئاعملار.

حالقنڭ قوزعالشی 30

ئچکی ,سینفی ئایرلولار 32

تاتار ئشچلەرنڭ برنچی ئادملاری هەم «ئورال» چلار

گروپپاسی 33

ئارگانیزاتسییەمەسئەلەسی 35

پارتییە ئارگانیزاتسییەسندا هەم کامیتیتلاردا 37

توگەرەکلەردە 43

توگەرەکلەردەن ماسسا حەرەکەتکە 46

عینوار حەرەکەتی 52

ئیبول واقیعەسندە تاتارلار 56

ئشچی دیلیگاتلار ئاراسندا 61

ئوکتەبر کۆنلەرندە 65

قورال بلەن 71

دیکه‌بر 12 واقیعه‌سی 76
ئاگیتاتسییه چارالارندان پراکلاماتسییه‌لار (تاتارچا) . . 79
برنچی پراکلاماتسییه ـ (کلیشه هه‌م حه‌رف بله‌ن) 83
ئیکنچی پراکلاماتسییه 85
«ئورال» گه‌زیته‌سی 90
«ئورال» گه‌زیته‌سنڭ یولباشچلاری هه‌م ئارگانیزاتسییه یاعنقدان باعلاننشی 92
«ئورال»نی تاکتیکا پراگراممآ یاعندان تیکشرو 94
برنچی بالشیۋیکلاربز تورندا 110
زاریف عه‌لییف 110
حوسه‌ین یاماشف 113
عالیمجان سه‌یفتدینف 120
سادیق سه‌عییف 129
ئوچ سه‌عییف 132
سه‌ید جه‌عفه‌ر یاقوبف هه‌م سیبعه‌ت عافورف 133
ئیبراهیم مورانف، واحیدف هه‌م باشقالار 137

ئوچنچی باب.

تاتار بورژوازییه‌سی هه‌م ئانڭ «ئیتتیفاق» پارتییه‌سی.
نیندی ئیلیمینتلاردان 142
ئارگانیزاتسییه مه‌سئه‌له‌سی (ئویئشو، برنچی، ئیکنچی، ئوچنچی ئسییزدلاری) 144
پراگراممآ مه‌سئه‌له‌له‌ری 159
تاکتیکا تورندا (بلوك، کادیتلار ئسییزدنده، پیتیتسییه، فراکسییه‌له‌ر. دینچله‌ر بله‌ن کامپرامیس) 192

دورتنچی باب.

واق بورژروا «ساتسییالیزمی» گروپپالاری.
ئیسلاحچی شه‌کردله‌ر حه‌ره‌که‌تی (شه‌کردله‌رنڭ حالله‌ری، ئارگانیزات-

سىيەلارى كۇرەش مىتۇدلارى) 179
پرىكازچىكلار حەرەكەتى (ئۇرگانىزاتسىيەلەرى، حەرەكەت مىتۇدلارى،
ساۋى فىكرلەر) 193
«تاڭچىلار» (پراگراممالارى، ئۇرگانىزاتسىيەلارى، كۇرەش مىتۇدلارى
تورىندا) 202
«دوماچىلار» 215
«ئازاد حالق» تىرەسىندە 217
تاتار قارا گروهلارى 220
نەتىجەلەر 222
كرەستىيەنلەر حەرەكەتى مەسئەلەسى تورىندا 231
رەسملەر: ئالافوزى ئىشچىلەر گروپپاسى.
ياماشىف (ئۇ چ.)، سەيفىندىيىف (ئىكەو.) باكو گروپپاسى.
زارىيف سەفەرعەلىيىف، سادىق سەعيىف، سەيد جەعفەر ياقوبىف، عەفورف،
مىڭنوللا واحيدىف، وەلى حۇسنۇتدىيىف.
«ئىتتىفاق» نىڭ برنچى ئسىيزدى.
كلىشەلەر، — «ئورال» گەزىتەسى، پراكلاماتسىيە شەكرد گەزىتەسى.

TÜRK TARİH KU... KÜTÜPHANESİ